

v.31 - v.34

利

3

增廣本草綱目

目録第三十一卷

本草綱目果部目錄第三十一卷

果之三 夷果類三十一種

荔枝開寶

龍巖別錄

龍荔綱目

橄欖開寶

木感拾遺

荄摩勒唐本

毗梨勒唐本

沒離梨拾遺

五斂子綱目 即陽桃

五孛實綱目

榷實別錄

海杵開寶

檳榔別錄

大腹子開寶

椰子開寶

無凜拾遺即 波斯菓

枕榔子開寶

紗木麩海藥

波羅塞綱目

無花果食物之六光 果天仙果附

阿勃勒拾遺

沙棠綱目

探子拾遺

鹿目拾遺

都桷子拾遺

都寧拾遺

都寧拾遺

摩寧拾遺 齊墩果德慶果附

嚙子拾遺

馬檳榔會編

枳椇唐本

右附方舊二十一新四十一



本草綱目果部第三十一卷

果之三 夷果類三十一種

荔枝

宋開寶釋名荔枝綱目丹荔頌曰按朱應扶南記云此木結實時枝弱而帶年不可摘取必以刀斧割取其枝故以為名劉音利與荔同

傳下其高二三丈自徑尺至于合抱類桂木冬青之屬綠葉蓬蓬然四時榮茂不彫其木性至堅勁土人取其根作阮咸槽及彈琴

局其花青白狀若冠之艷綴其子喜雙實狀如初生松毬殼有缺紋如羅初青漸紅肉色淡白如肪玉味甘而多汁夏至將中則子猶然

俱赤乃可食也大樹下子至百斛五六月盛熟時彼方皆燕會其下以賞之極量取啖雖多亦不傷人少過則飲密漿便解荔枝始傳於

漢世初惟出嶺南後出蜀中故左思蜀都賦云旁從龍目側生荔枝唐白居易圖序論之詳矣今閩中四郡所出特奇譽實諸其種類至

三十餘品肌肉甚厚甘香瑩白非廣蜀之比也福唐歲貢白曝荔枝蜜煎荔枝肉俱為上方珍果白曝須嘉實乃堪其市貨者多用雜色

荔枝入鹽梅曝成皮色深紅味亦少酸殊失本真經曝則可經歲商販流布遍及華夏味猶不歇百果之盛皆不及此又有魚核荔枝核

如雞舌香味更甜美或云是木生背陽結實不完就者又有綠色蠟色皆其品之奇者本上亦自難得其買者荔枝初生小酢肉薄核大

不堪白曝花及根亦入藥藏器曰顧微廣州記云荔枝冬夏常青其實大如雞卵殼朱肉白核黃黑色似半熟蓮子精者核如雞舌香甘

美多汁極益人也時珍曰荔枝炎方之果性最畏寒易種而根浮其木甚耐久有經數百年猶結實者其實生時肉白乾時肉紅日晒火

烘鹵浸蜜煎皆可致遠成朵晒乾者謂之荔枝按白居易荔枝園序云荔枝生巴峽間樹形團圓如帷蓋葉如冬青花如橘而春榮實如丹而夏熟采如蒲桃核如枇杷殼如紅繒膜如紫綃瓢肉潔白如水雪漿液甘酸如醴酪大畧如彼其實過之若離本枝一日而色變二日

而香變三日而味變四五日外色香味盡去矣又蔡襄荔枝譜云廣蜀所出早熟而肉薄味甘酸不及閩中下等者閩中惟四郡有之福州最多興化最奇泉漳次之福州延亘原野一家甚至萬株興化上品大徑寸餘香氣清遠色紫殼薄韌厚膜紅核如丁香母剝之如水

**實氣味甘平無毒**

論曰甘酸熱多食令人發虛熱李廷飛曰生荔枝多食發熱煩渴口乾衄血頃曰多食不傷人如少過度飲蜜漿一  
五便解也時珍曰荔枝氣味純陽其性畏酸鮮者食多即齟腫口痛或衄血也病齒匿及火病人尤忌之開寶本草

言其性平蘇氏謂多食無傷皆謬說也按物類相感志云食荔枝  
多則醉以殼浸水飲之即解此即食物不消還以本物消之之意  
**主治止渴益人顏色**開寶食之止煩渴頭重心躁背膈勞悶李珣通神益智

**健氣**

孟詵  
**治瘰癧贅疣疔腫發小兒痘疹**時珍發明實亨曰荔枝屬陽主散無形質之滯氣故  
瘰癧贅疣者用之尚不明此雖用之無應附方新痘瘡不發荔枝內浸酒飲并食之  
忌生冷○聞人規痘疹

**論疔瘡**

疔瘡惡腫 普濟方用荔枝五箇或三箇不用雙數以狗糞中米淘淨為末與糯米粥同研成膏攤紙上  
貼之留一孔出毒氣○濟生秘覽用荔枝肉白梅各三箇搗作餅子貼于瘡上根即出也  
風牙疼痛 普濟方用荔枝連殼燒  
乃治諸藥不効仙方也○孫氏集効方用大  
荔枝一箇別開填鹽滿殼煨研搽之即愈  
疔逆不止 荔枝七箇連皮核燒存性為末  
白湯調下立止楊拱醫方摘要

**核氣味甘溫瀆無毒主治痛小腸氣痛以一枚煨存性研末新酒調服**

宗  
**治癩疔氣痛婦人血氣刺痛**時珍發明時珍曰荔枝核入厥  
陰行散滯氣其實雙

結而核肖拳九故其治癩  
疔卵腫有連類象形之義  
**附方新六疔痛不止**荔枝核為末醋服二錢數  
服即愈 衛生易簡方 婦人血氣刺痛用荔枝核燒存性半兩香附子炒一兩為末  
每服二錢薑湯米飲任下名癩痛散 婦人良方

癰腫 孫氏用荔枝核炒黑色大箇香油炒等分為末每服一錢溫酒下○皆効方玉環來笑丹用荔枝核四十九箇陳皮連  
白九錢硫黃四錢為末搗水打麩糊丸綠豆大暈痛時空心酒服九九良久再服不過三服甚効如神亦治諸氣痛  
腎腫痛 荔枝核青橘皮茴香等分  
研酒服 各炒研酒服二錢日三

**殼**王治瘡出不爽快煎湯飲之又鮮荔枝殼燙水飲  
**附方新**  
**白痢**荔枝殼橡斗殼炒石榴皮炒甘草炙各等分每以  
半兩水一盞半煎七分溫服日二服 普濟

**花及皮根**

王治瘡腫痛水煮汁細細含嚥取瘰止  
蘇頌曰出崔  
元亮海上方

**龍眼**

別錄中品校正  
自木部移入此宗爽曰龍眼專為  
果未見入藥本草編入木部非矣  
**龍目**吳普圖眼俗名益智別亞荔枝實荔枝奴 驪珠 燕卵 蜜脾 鮫淚 川彈

子南方草木狀○時珍曰龍眼龍目象形也吳普本草謂之龍目又曰此目曹憲博雅謂之益智宏景曰廣州有龍眼非益智也恐彼人別名耳志曰甘味歸脾能益人智故名益智非今之益智子也頌曰荔枝繞過龍眼即熟故南人目為荔枝奴又名木彈晒乾寄遠北人為佳果**集解**別錄曰龍眼生南海山谷一名益智其大者似檳榔恭曰龍眼樹似荔枝葉若林檎花白色子如檳榔有鱗甲大如雀目為亞荔枝卵頌曰今閩廣蜀道出荔枝處皆有之稽含南方草木狀云木高一二丈似荔枝而枝葉微小凌冬不凋香未夏初開

細白花七月實熟殼青黃色文作鱗甲形圓大如彈九核若木梳子而不堅肉薄于荔枝白而有殼其甘如蜜實極繁每枝三二十顆作穗如蒲桃漢時南海常貢之大為民害臨武長唐堯上書言狀和帝感其言下詔止之時珍曰龍眼正圓別錄蘇恭比之檳榔殊不類也其性畏寒白露後方可採摘晒焙令乾成棗乾者名龍眼錦按范成大桂海志有山龍眼出廣中色青肉如龍眼夏月實熟可噉此亦龍眼之野生者與

**實氣味甘平無毒**恭曰甘酸溫季廷飛曰生者沸湯瀹過食不動脾**主治**五臟邪氣志厭食除瘴毒去三蟲久服強魂聰明輕身不老通神明別錄開胃益脾

**補虛長壽**時珍曰食品以荔枝為貴而資益則龍眼為良蓋荔枝性熱而龍眼性和平**附方**新歸脾湯治思慮過度勞傷心脾健忘怔忡虛煩不眠自汗驚悸用龍眼肉酸棗仁沙黃芪炙白朮焙伏神各一兩木香半兩炙甘草二錢半炒咀每服五錢薑三片棗一枚水二鍾煎一鍾溫服 濟生方

**核**治胡臭一枚研遇汗出即擦之時珍

**龍荔**綱目釋名見鮮時珍曰按范成大桂海志云龍荔出嶺南狀如小荔枝而肉味如龍眼其木之身目釋名下集鮮葉亦似二果故名曰龍荔三月開小白花與荔枝同時熟不可生噉但可蒸食

**實**治日熱有小毒生食令人發癩或見鬼物時珍○出桂海志

**橄欖**宋開寶釋名書果梅聖俞集忠果記事諫果出農書○時珍曰橄欖名義未詳此果雖熟其色亦青故俗呼青果其有邑者不堪病物

鮮志曰橄欖生南嶺樹似木槵子樹而高端正可愛結子形如生詞子無稜瓣八月九月采之又有一種波斯橄欖生邕州色類相似但核作兩瓣蜜漬食之說曰其樹大數圍實長寸許先生者向下後生者漸高熟時生食味酢蜜漬極甜瑯曰按南州異物志云開廣諸

果部

果部

即及緣海浦嶼間皆有之樹高丈餘葉似樺柳二月開花八月成實狀如長棗兩頭尖青色核亦兩頭尖而有稜核內有三竅中有仁可食頰曰按劉向嶺表錄異云橄欖樹枝皆高聳其子深秋方熟南人重之生咀嚼之味雖苦澀而芬香勝於含鷄舌香也有野生者子繁而樹峻不可梯緣但刻根下方寸許納鹽入內一夕子皆自落木亦無損其枝節間有脂膏如桃膠南人采取和皮葉煎汁熬如黑錫謂之攪糖用泥船隙牢如膠漆着水益乾也時珍曰橄欖樹高特熟時以木釘釘之或納鹽少許於皮內其實一夕自落亦物理之妙也其子生食甚佳蜜漬鹽藏皆可致遠其本脂狀如黑膠者土人采取熬之清烈謂之攪香雜以牛皮膠者即不佳矣又有綠攪色綠烏攪色青黑肉爛而甘取肉搥碎乾放自有霜如白鹽謂之攪醬青攪核內仁乾小惟烏攪仁最肥大有文層疊如海蝶蛸狀而味甘美謂之攪仁又有一種方攪出廣西兩江峒中似橄欖而有三角或四角即是波斯橄欖之類也

**實氣味酸甘溫無毒**宗奭曰味澀良久乃甘震亨曰味澀而甘解飽宜之然性熱多食能致上壅時珍曰橄欖鹽過則不苦澀同棠子食甚香按延壽書云凡食橄欖必去兩頭其性熱也過白露摘食庶不病疴**主治**生食飲並

**消酒毒解鮫魚毒**開寶**嚼汁**宗奭**之治魚鯁**宗奭**生啖黃汁能解諸毒**項**開胃下氣止瀉**大**生津液止煩渴治咽喉痛**項**嚼汁能解一切魚**

**斃毒**時珍**發明**志曰鱗鮫魚即河豚也人誤食其肝及子必迷悶至死惟橄欖及木煮汁能解之其木作舟楫撥着魚皆浮出故知物有相畏如此者時珍曰按名醫錄云吳江一富人食鮫魚被鯁橫在胸中不上不下痛聲動隣里半月餘幾死忽遇漁人張九令取橄欖與食時無此果以核研末急流水調服骨遂下而愈張九云我父老相傳橄欖木作取魚棹也

**附方**新**初生胎毒**小兒落地時用橄欖一箇燒研

**附方**新**疔瘡**疔瘡有虫用橄欖燒研

**下部疔瘡**橄欖燒存性研末油調敷之或加孩兒茶等分 乾坤生意

**欖仁**氣味甘平無毒**治唇燥癢研爛傳之**開寶

**核氣味甘溫無毒****治磨汁服治諸風骨鯁及食鯁成積****又治小兒痘瘡割蟹燒研服之****治下血**時珍**附方**新**腸風下血**橄欖核燈上燒存性研末



每服二錢陳米飲  
下 仁齋宜指方 陰醫癩腫 椒橫棧荔枝核山植核等分燒存性 耳足凍瘡 椒攪核燒研油調 室之 乾坤生意

木威子 拾遺錄云 藏器曰木威生嶺南山谷樹高大餘葉似棟葉子如橄欖而堅亦似栗削去皮可為糝食時珍曰木威子橄欖之類也陳氏說出嶺南廣州記中而梁元帝金樓子云橄欖樹之南向者為橄欖東向者為木威此亦傳聞誤也

實氣味酸辛無毒 時珍曰按廣州記云苦澀 治心中澀水氣 藏器

菴摩勒 唐附校正 移入此 釋名蘇甘 本菴摩落迦果 藏器曰梵書名菴摩勒又名摩勒落加 果其味初食苦澀良久更甘故曰蘇甘 葉細似合昏其花黃實似李奈青黃

色核圓有稜或六或七其中仁亦入藥用時珍曰生西國者大小如枳椇子狀頰曰蘇甘子今二廣諸郡及西川戎盧蠻界山谷皆有之木高一二丈枝條甚軟葉青細密朝開暮欽如夜合而葉微小春生冬彫三月有花着條而生如粟粒微黃隨即結實作蓬每條三兩子至冬而熟如李子狀青白色連核作五六瓣乾即並核皆裂俗作果子噉之時珍曰蘇甘泉州山中亦有之狀如川楝子味類橄欖亦可窵漬鹽藏其木可製器物按陳祈鳴異物志云蘇甘樹葉如夜合及槐葉其核如柘其花黃其子圓大如彈丸色微黃有文理如定陶瓜核有五六稜初入口苦澀良久飲水更甘澀而蒸之尤美其說與兩嶽所言相合而臨海異物志云蘇甘子如榿形大如梅子其材兩頭銳與橄欖一物異名也然橄欖形長尖蘇甘形圓稍有不同葉形亦異蓋二物也又蘇恭言其仁可入藥而未見主治何病豈亦與果同功耶

實氣味甘寒無毒 時珍曰苦酸 治風虛熱氣 唐補益強氣合鐵粉一斤用麩白不老取子壓汁和油塗頭生髮去風攪令髮生如漆黑

也 藏器 主丹石傷肺上氣欬嗽久服輕身延年長生服乳石人宜常食之 李時珍曰末點湯服解金石毒 解毒 宗稟曰 時珍曰出益 部方物圖 發明 宗稟曰 黃金得

餘甘則體柔亦物類相感相伏也故能解金石之毒云

仁

毗梨勒

唐本

校正自木部移入此

三果陶曰木似訶梨勒而子亦相似但圓而毗故以名之毗即脂也

三果樹似胡桃子形亦似胡桃核似訶梨勒而圓短無棱用

亦同法番人以此作漿甚熱

實氣味苦寒無毒

陶曰味苦帶澀微溫無毒作漿性熱

主治風虛熱氣功同蒼摩勒

唐本

暖腸腹去一切冷氣作漿塗鬚髮黑

甄下氣止瀉痢大燒灰

乾血有効

李珣發明

時珍曰毗梨勒古方罕用惟千金方補腎鹿角丸用三果漿

唐本

附方新大風髮脫

毗梨勒燒灰頻擦有効 聖惠方

五欵子

細羅

五稜子

桂海

陽桃時珍曰按菴含草木狀云

集錄

時珍曰五欵子出嶺南及閩中閩人呼為陽桃其大如拳其色青黃

類也陳祈暢異物志云三廉出熙安諸郡南人呼枝為廉雖名三廉或有五六稜者食之多汁味甘且酸尤宜與眾果雜食

軟其味初酸久甘其核如奈五月熟一樹可得數石十月再熟以蜜漬之甘酢而美俗亦晒乾以充果食又有三廉子蓋亦此

實氣味甘溫平無毒

主治風熱生津止瀉

時珍

五子實

綱目

時珍曰五子樹今潮州有之按裴淵廣州記云五子實大如梨而內有五核故名

實氣味甘溫無毒

主治霍亂金瘡宜食之

時珍

潮州志

榧實

別錄

校正

時珍曰別錄木部有榧實又有榧華神農本草魚虫部有被子

釋名

被子

音彼

赤棗

日

玉山果

時珍曰被子亦作榧其木名文木斐然

章果故謂之榧信州玉山縣者為佳故嶽東坡詩云彼美玉山果葉為全盤實被子見下瑞曰土人呼為赤果亦曰玉榧

誤入虫部也。兩種彼亦名粘其葉似杉木如栢而微軟子名榧子宜入果部又註榧實云即虫部彼子也其木大連抱高數仞其葉似杉其木如栢其理似松膜細軟堪為器用。奈與曰榧實大如橄欖殼色赤褐而脆其中子有一重黑粗衣其仁黃白色嚼久漸甘美也。藏器曰榧華即榧子之華也榧與栢同榧樹似杉子如長檳榔食之肥美本經虫部有彼子陶氏復子木部出榧實榧華皆一物也。顏曰榧有一種粗榧其木與榧相似但理粗色赤耳其子稍肥大僅圓不尖神農本草彼子即粗榧也。時珍曰榧生深山中入呼為野杉按羅願爾雅翼云彼似杉而異于杉彼有美實而木有文采其木似栢而葉似杉絕難長木有牝牡壯者華而牝者實冬月開黃圓花結實大小如棗其核長如橄欖核有尖者不尖者無稜而殼薄黃白色其仁可生吸亦可培收以小而心實者為佳一樹不下數十斛陶氏不識彼子惟煇恭能辨為一物也。

**榧實** 錄 **氣味甘平滑無毒** 錄 性熱同薤肉食生斷筋風又上壅人忌火氣時珍曰按物類相感志云榧實素 **主治** 常食治五痔去

**三蟲毒** 鬼瘧毒 錄 食之療寸白蟲 錄 消穀助筋骨行營衛明目輕身令人能食多食一二升亦不發病 錄 多食滑腸五痔人宜之 宗

**治欬嗽白濁助陽道** 生 **榧子** 本經 **氣味甘溫有毒** **治腹中邪去三蟲蛇蠱毒瘧疾** 本 **經** **發明** 震亨曰榧子肺家果也火炒食

肺大腸受傷爾原曰榧子殺腹間大小虫小兒黃瘦有虫積者宜食之蘇東坡詩云驅除三彭虫已我心腹疾是矣時珍曰榧實被子治療相同當為一物無疑但本經榧子有毒似有不同亦因其能殺虫蠱爾汪穎以粗榧為榧子終是一類不甚相遠也 **附方** 一

**新寸白蟲** 說 曰日食榧子七顆滿七日蟲皆化為水也。外臺秘要用榧 **好食茶葉** 高黃者每日食榧子七枚 **令髮不落** 榧子三箇胡桃

兩槓浸雪水梳頭髮永 **卒吐血** 先食蒸餅兩三箇以榧子為末白 **口咽痛痒** 語言不出榧實半兩為末蜜丸彈子大含嚥 聖濟總錄

**排華** 別錄 曰春月生采之 **氣味苦平** **治水氣去赤蟲令人好色** 可久服 別錄

**海松子** 宋開 **釋名** **新羅松子** 蘇志 曰海松子狀如小栗三角其中仁香美東夷當果食之亦代麻腐食之與中國松子不同 **炳** 曰五

粒松一叢五葉如執道家服食純粒子如巴豆新羅往往佳進之 **頌** 曰五粒字當作五粒音傳訛也五

果部

鬣為一叢或有兩鬣七鬣者松歲久則實繁中原雖有小而不及塞上者佳好也瑞曰松子有南松北松華陸松形小殼薄有斑極香新  
羅者肉甚香美時珍曰海松子出遼東及雲南其樹與中國松樹同惟五葉一叢者葉內結子大如巴豆而有三稜一頭尖爾久收亦油  
馬志謂似小栗殊失本體中國松子大如栝子亦可入藥不堪果食詳見木部松下按段成式酉陽雜俎云子種五鬣松  
二株根大如碗結實與新羅南詔者無別其三鬣者俗呼孔雀松亦有七鬣者或云三鬣者為栝子松五鬣者為松子松

**仁氣皆小溫無毒**新羅松子甘美大溫去皮食之甚香與雲南松子不同雲南松子似巴豆其味不及與異古國偏桃仁相似  
多食發熱毒時珍曰按醫說云食胡羊肉不可食松子而物類相感志云凡雜色羊肉入松子則無毒其說不同

**何**治**治風節風眩去死肌變白散水氣潤五臟不饑**逐風痺寒氣虛羸少氣補不足潤皮膚肥毛臍**主諸風濕腸胃脹輕身延**

**年不老**李**潤肺治燥結致嗽**時珍曰服食家用松子皆海松子曰中國松子肌細刀薄只可入藥耳按列傳  
同栝子仁治虛秘**宗**發明時珍曰服食家用松子皆海松子曰中國松子肌細刀薄只可入藥耳按列傳

**百歲又亦松子好食**松實天門冬石脂齒落  
更生髮落更出莫知所終皆指此松子也**附方**舊**服松子法**七月取松實過時即落難收也去木皮搗如膏收之每服鷄子大酒調  
新下日三服百日身輕三百日行五百里絕穀久服神仙渴即飲水亦可

**以錄過松脂同肺燥咳嗽**蘇遊鳳髓湯用松子仁一兩胡桃仁二兩研膏和熟  
聖惠方**大便秘**松子仁栝子仁麻子仁等分研泥溶白蠟和  
砂糖丸芡子大每食後含化  
十九大妙 錢乙小兒方

**大便秘**松子仁栝子仁麻子仁等分研泥溶白蠟和  
十九大妙 錢乙小兒方

**冠宗**藥對**仁頻**音**洗瘡丹**時珍曰寶印郎皆貴客之稱稽含南方草木狀言交廣人凡貴勝族客必先呈  
此果若過迤不設用相嫌恨則檳榔名蓋蓋取于此雷斅炮炙論謂尖者為檳

**檳榔**別錄**正**自木部**移入此**寶**實**藥對**仁頻**音**洗瘡丹**時珍曰寶印郎皆貴客之稱稽含南方草木狀言交廣人凡貴勝族客必先呈  
此果若過迤不設用相嫌恨則檳榔名蓋蓋取于此雷斅炮炙論謂尖者為檳

**圓者為柳亦似強說**又顏師古註上林賦  
云仁頻即檳榔也說曰園中呼為檳榔子**集**別錄**檳榔**主南海交廣景曰此有三四種出交州者形小味甘廣州以南者形大味澀又  
有大者名豬檳榔皆可作藥小者名薊子俗呼為檳榔孫亦可食泰曰生交州愛州及崑

**嶺**嶺曰今嶺外州郡皆有之木大如栝柳而高五七丈正直無枝皮似青桐節似桂枝葉生木顛大如楮頭又似芭蕉葉其實作房葉  
中出旁有刺若棘針重疊其下一房數百實如雞子狀皆有皮殼其實春生至夏乃熟肉滿殼中正白蕪禁言其肉極易爛不經數日

**今入北者皆先以反黃熟焙燻令乾始可留久也**小而味甘者名山栝榔大而味澀核亦大者名豬栝榔最小者名薊子雷氏言其長而  
有紫文者名栝圓大而矮者名栝榔力大而核力小今醫家亦不細分但以作雞心狀正穩心不虛破之作錦文者為佳爾嶺南人嗽之

**有紫文者名栝圓大而矮者名栝榔力大而核力小今醫家亦不細分但以作雞心狀正穩心不虛破之作錦文者為佳爾嶺南人嗽之**

**有紫文者名栝圓大而矮者名栝榔力大而核力小今醫家亦不細分但以作雞心狀正穩心不虛破之作錦文者為佳爾嶺南人嗽之**

以當果食言南方地濕不食此無以祛瘴癘也生食其味苦濕得扶留藤與瓦屋子反同咀嚼之則柔滑甘美也劉恂嶺表錄云真榔榔來自船上今交廣生者皆大腹子也彼中悉呼為檳榔或云檳榔難得真者今賈人所貨者皆是大腹檳榔也與檳榔相似但莖葉幹小異而連皮收之時珍曰檳榔樹初生若筍竿積硬引莖直上莖幹頗似枕榔椰子而有節旁無枝柯條從心生端頂有葉如甘蔗條派開破風至則如羽扇掃天之狀三月葉中腫起一房因自折裂出穗凡數百顆大如桃李又生刺重累于下以護衛其實五月成熟剝去其皮爰其肉而乾之皮皆筋絲與大腹皮同也按漢俞益期與幹康伯牋云檳榔子既非常木亦特異大者三圍高者九丈葉蓋樹端房棲葉下華秀房中子結房外其櫂穗似黍其綴實似穀其皮似桐而厚其節似竹而概其內空其外勁其屈如伏虹其申如繩繩本不大末不小上不傾下不斜調直亭亭千百如一步其林則寥朗沍其陰則蕭條信可長吟遠想但性不索霜不得比植必當遐樹海南遼然萬里弗遇長者之目令人恨深也又笠法真羅山疏云山檳榔一名納子生日南樹似柝欄而小與檳榔同狀一叢十餘幹一幹十餘房一房數百子子長寸餘五月采之味近苦甘觀此則山檳榔即納子豬栳榔即大腹子也蕪頌以味甘者為山檳榔濕者為豬栳榔似欠分明

### 檳榔子修治

斂曰頭圓矮毗者為榔形尖紫文者為檳櫨力小榔力大凡使用白檳及存坐穩正心堅有錦文者為妙半白半黑并心虛者不入藥用以刀刮去底細切之勿令經火恐無力若熟使不如不用時珍曰近時方藥亦有以火煨焙用

者然初生白檳榔須本境可得若他處者必經煑薰安得生者耶又檳榔生食必以扶留藤古貴灰為使相合嚼之吐去紅水一口乃滑美不澀下氣消食此三物相去甚遠為物各異而相成相合如此亦為異矣俗謂檳榔為命賴扶留以此古貴灰即蠟蚌灰也貴乃蚌字之說瓦屋子氣味苦辛溫澀無毒 斂權曰味甘大寒大明曰味澀宏景曰交州者味甘廣州者味澀潤曰灰亦可 白者味甘赤者味苦元素曰味辛而苦純陽也無毒說曰多食亦發熱

### 伏寸白

別錄 治腹脹生瘳末服利水穀道傳瘳生肌肉止痛燒灰傅口吻白瘳宣利五臟六腑壅滯破胸中氣下水腫治心痛積聚

除一切風下一切氣通關節利九竅補五勞七傷健脾調中除煩破癥結

明 主貴胛勝脫諸氣五膈氣風冷氣脚氣宿食不消治衝脉

### 為病氣逆書

好古 治瀉痢後重心腹諸痛大小便秘痰氣喘急瘳瘳瘳瘳時珍 元素曰檳榔味厚氣輕沉而降陰中陽也若以破滯辛以散邪泄胸中至高之氣使之下行性

如鐵石之沉重能墜諸藥至於下極故治諸氣後重如神也時珍曰按羅大經鶴林玉露云嶺南人以檳榔代茶禦瘴其功有四一曰輕能使之醉蓋食之久則熏然頰赤若欲酒然蕪東坡所謂紅潮登頰醉檳榔也二曰醉能使之醒蓋酒後嚼之則寬氣下痰餘醒頓解味

本草綱目 卷三十一

五

晦菴所謂板柳收得為祛痰也三日饑能使之飽四日飽能使之饑蓋空腹食之則充然氣盛如飽飽後食之則飲食快然易消又且賦性疏通而不洩氣靈味嚴正而更有餘甘有是德故有是功也又按吳興章傑瘡說云嶺表之俗多食板柳日至十數夫瘴癘之作率因飲食過度氣痞積結而板柳最能下氣消食去痰故人組于近利而關於遠患也夫嶠南地熱四時出汗人多黃瘡食之則臟腑疏洩一旦病瘴不敢發散攻下豈盡氣候所致板柳蓋亦為患殆未思爾又東陽盧和云關廣人常服板柳云能祛瘴有瘴服之可也無瘴而服之寧不損正氣而有開門延寇之禍乎南人喜食此果故備考諸說以見其功過焉又朱晦菴板柳詩云憶昔南遊日初嘗面發紅藥囊知有用若益詎能同蠲疾收殊効修真錄異功三彭如不避藥爛七非中亦與其治疾殺虫之功而不滿其代茶之俗也附方

三新 痰涎為害 板柳為末白湯每服 嘔吐痰水 白板柳一顆煨熟橘皮二錢半炙醋心水 板柳四兩橘皮一兩為末每服方十四 痰涎為害 一錢 御藥院方 為末水一盞煎半盞溫服 千金 醋心水 寸七空心生蜜湯調下 梅師方 傷寒瘧滿

陰病下早成痞按之虛軟而不痛板柳枳實 宣明方 傷寒結胸 已經汗下後者板柳二兩酒二盞 麗安特傷寒論 厥腹痛 方同上 心脾作痛 一錢半 煉米百粒同

以水煎服 膀胱諸氣 板柳十二枚一生一熟為末酒煎服之 本臟氣痛 雞心板柳以小便磨半箇服或用 斗門方 腳氣 良此大醫秦鳴鶴方也 海藥本草 熱酒調末一錢服之 斗門方 腳氣

癰痛 以沙牛屎一盞磨板柳一枚 腳氣衝心 悶亂不識人用白板柳十二枚為末分二服空心暖 腳氣脹滿 非冷非熱或老人弱人病此 空心暖服 梅師脚氣論 小使五合調下日二服或入薑汁溫酒同服 廣利 腳氣脹滿 用板柳仁為末以板柳殼煎

汁或茶飲藕湯或鼓汁調 乾霍亂病 心腹脹痛不吐不利煩悶欲死用板柳末五 大腸濕悶 腸胃有濕大便秘塞大板柳一枚麥門冬煎 服二錢甚利 外臺秘要 乾霍亂病 錢童子小便半盞水一盞煎服 聖濟總錄 湯磨汁溫服或以蜜湯調末二錢服亦可

普濟大小便閉 板柳為末蜜湯調服二錢或以童子 小便葱白同煎服之亦良 普濟方 小便淋痛 麩煨板柳赤芍藥各半兩為末每服三錢 血淋作痛 板柳一枚以麥門冬煎 濟濟方 小便淋痛 入燈心水煎空心服日二服 十便良方 血淋作痛 湯細磨濃汁一盞頭煎

空心服 蟲痔瘻急 板柳為末每日空心 寸白麩 板柳二七枚為末先以水二升半煮板柳皮取一升空心調 諸蟲在臟 久不瘥者板柳 日二服 以白湯調服二錢 末方寸匕服之經日由盡出未盡再服以盡為度 千金方 諸蟲在臟 久不瘥者板柳

服二錢以慈蜜煎湯 金瘡惡心 白板柳四兩橘皮一兩為末每 丹從臍起 板柳末醋調傳 小兒頭瘡 木磨板柳晒取粉和 口吻生瘡 板柳 調服一錢 聖惠方 空心生蜜湯服二錢 聖惠方 本事方 生油塗之 聖惠方 燒研

入輕粉末 聽耳出膿 板柳末吹之 傅之良 鮑氏方

大腹子

宋開寶

**校正**

移入此種

大腹栳榔

時珍曰大腹以形名

腹子出嶺表滇南即栳榔中一種腹大形扁而味澀者不似栳榔尖長味良耳所謂豬栳榔者是也蓋亦土產之異今人不甚分別陶氏分陰陽之說亦是臆見按劉珣嶺表錄云交廣生者非船上栳榔皆大腹子也彼中悉呼為栳榔自嫩及老采實啖之以扶留藤瓦屋仄

同食之以祛瘴癘收其皮入藥皮外黑色皮內皆筋絲如椰子皮又雲南記云大腹栳榔每枝有三二百顆青時剖之以一片薑葉及蛤粉卷和食之即減澀味觀此二說則大腹子與栳榔皆可通用但力比栳榔稍劣耳

大腹子

**氣味辛澀溫無毒** 治鹽栳榔同功

大腹皮

**修治**

應遵曰鷓鴣多集栳榔樹上凡用栳榔皮宜先以酒洗後以大豆汁再洗過晒乾入灰火燒煨切用

**氣味辛微溫無毒** 治冷熱氣攻心腹大腸蠱毒癆疝醋心並以

薑薑同煎入疏氣藥用之良寶 下一切氣止霍亂通大小腸健脾開胃調中大 降逆氣消肌膚中水氣浮腫脚氣壅逆瘡瘡疔滿胎氣惡

阻脹悶

時珍 新方

漏瘡

大腹皮煎湯洗之 直指 烏癩風瘡 浸之慢火熬乾為末臘豬脂和傅 聖濟總錄

椰子

宋開寶

**校正**

移入此種

越王頭

時珍曰按嶺南草木狀云相傳林邑王與越王有怨使刺客乘其醉取其首懸于樹化

人稱其君長為爺則椰名蓋取于爺寶 似梳椰無枝條高餘丈葉在木末如束蒲其實大如瓠垂於枝間如掛物懸實外有粗皮如

義也相如上林賦作胥餘或作胥耶寶 椰椰子生安南樹如棕櫚子中有漿飲之得醉頌曰椰子嶺南州郡皆有之郭恭泰履志云

搜包皮內有堅殼圓而微長殼內有膚白如豬膏厚半寸許味如胡桃實內裏變四五合如乳飲之冷而動氣醜人殼可為器內可糖煎

寄遠作果甚佳珣曰按劉欣期交州記云椰樹狀若海椶實大如椶外有粗皮如大腹子莖莖之類內有漿似酒飲之不醉生雲南者亦

如紫奩曰椰子開之有汁白色如乳如酒極香別是一種氣味強名為酒中有白瓠形圓如栳樓上起細壠亦白色而微虛其紋若婦人裙褶味亦如汁與着殼一重白肉皆可糖煎為果其殼可為酒器如酒中有毒則酒沸起或裂破令人漆其裏即失用椰子之意時珍曰椰子乃果中之大者其樹初栽時用蓋置根下則易發木不至斗大方結實大者三四圍高五六丈木似栳榔栳榔之屬通身無枝其葉在水頂長四五尺直聳指天狀如棕櫚勢如鳳尾二月開花成穗出於葉間長二三尺大如五斗器仍連着實一穗數枚小者如栳樓大者

如寒瓜長七八寸徑四五十懸着樹端六七月熟有粗皮色之皮內有核圓而黑潤甚堅硬厚二三分殼內有白肉瓢如凝雪味甘美如牛乳瓢肉空處有漿數合鏡蒂傾出清美如酒若久者則混濁不佳矣其殼磨光有斑斕點紋橫破之可作壺爵縱破之可作瓢杓也又唐史言番人以其花造酒飲之亦醉也類書有青田核樹頭酒嚴樹酒皆椰酒椰花之類並附于左附錄書田核 崔約古今注云烏孫國有青田核狀如桃核不知其樹核大如數斗剖之謂之青田酒漢末 樹頭酒 寰宇志云緬甸在滇南有樹頭棧高五六丈結實如椰子土人以錘盛麴懸于實下割其實汁 璽王劉璋會得之 流于罐中以成酒名樹頭酒或不用麴惟取汁熬為白糖其樹即貝樹也緬人取其葉實書 嚴樹酒 一統志有嚴樹搗其皮葉浸以清水和以麴釀或入石榴花葉數日成酒能醉人又梁書云頓 遜國有酒樹似安石榴取花汁貯盆中數日成酒蓋此類也又有文章草可以成酒

椰子 氣味甘平無毒 治益氣 治風 食之不饑 令人面澤 時珍云出 異物志

椰子將水 氣味甘溫無毒 向曰多食冷而動氣時珍曰其性熱故飲之者多昏 如醉狀異物志云食其肉則不饑飲其漿則增渴 治止消渴塗頭益髮令黑 治吐血水腫去風熱

李 瓊 實 椰子生海南極熱之地土人賴 此解夏月毒渴天之生物各因其材也

椰子皮 修治 藥灸用一云其實皮亦可用 氣味甘平無毒 治止血療鼻衄吐逆霍亂 煮汁飲之 治卒心痛燒存性研以新汲

水服 錢極驗 時珍云出 龔氏方

穀 治楊梅瘡筋骨痛燒存性臨時炒熟以滾酒泡服二三錢暖覆取汗其痛即止神驗 時珍

無漏子 拾 釋名 年棗 萬歲棗 一統 海棗 草木 波斯棗 拾 董棗 嶺表 錄 異 棗 輟耕 木名 海棗 嶺表 錄 鳳尾棗 時珍曰無漏子名義未詳千年

棗曰波斯曰蕃棗言其種自外國來也全果貴之也曰棗曰蕉象其幹葉之 棗也番人名其木曰窟莽名其實曰苦魯麻葉苦麻窟莽皆音相近也 集解 織器曰無漏子即波斯棗生波斯國狀如棗瑣曰樹若



有一種波斯棗木無旁枝直徑三四大至圍四向共生十餘枝葉如櫻櫚彼土人呼為海棗木三五年一着子每朵約三二十顆都類北方青棗但小兩柏商亦有携本國者至中國色類沙糖皮肉軟爛味極甘似北地天慈棗而其核全列兩頭不尖雙卷而圓如小塊紫種之不生蓋蒸熟者也時珍曰十年棗雖有棗名別是一物南番諸國皆有之即杜甫所賦海棗也按段成式西陽雜俎云波斯棗生波斯國彼人呼為窟葵樹長三四丈圍五六尺葉似上藤不凋二月生花狀如蕙花有兩脚漸漸開罅中有十餘房子長二寸黃白色狀如棟子有核六七月熟則子黑狀類乾棗食之味甘如飴也又陶九成輟耕錄云四川成都府有金果樹六株相傳漢時物也高五六丈圍三四尋挺直如矢木無枝柯頂上有葉如櫻櫚皮如龍鱗葉如鳳尾實如棗而大每歲仲冬有司具祭收采令醫工以刀刺去青皮石灰湯滌過入冷熟蜜浸換四次瓶封進獻不如此法則生澀不可食番人名為苦魯麻棗蓋鳳尾也一名萬歲棗泉州有萬年棗即此物也又菴含草木狀云海棗大如板椽以比安期海上如瓜之棗似未得其詳也巴旦否亦名忽鹿麻另是一物也

**實氣味甘溫無毒**主**治**補中益氣除痰嗽補虛損好顏色令人**肥健**藏消食止欬治虛羸悅人久服無損李珣

**枕椰子**

宋開 **校正** 日本部 **釋名** 宋名姑椰木 臨海異物志 魁木 加藍 舊稜 楊慎 鐵木 時珍曰其木似檳榔而光利故名枕椰姑 **集解** 頌曰枕

南二廣州郡皆有之人家亦植之庭院間其木似檳櫚而堅硬斫其內取麪大者至數石食之不饑其皮至柔堅韌可以作屨其子作穗生木端不拘時月采之按劉尚嶺表錄云枕椰木枝葉並著茂與檳榔小異然葉下有蠟如粗馬尾廣人采之以織巾子得鹹水浸即粗服而韌彼人以縛海舶不用釘線木性如竹紫黑色有文理而堅工人解之以製博奕局其樹皮中有屑如麪可作餅食藏器曰按臨海異物志云姑椰木生牂牁山谷外皮有毛如棕櫚而散生其木剛利如鐵可作鈔鏹中濕更利惟中焦易敗兩物之相伏如此皮中有白粉似糯米統及麥麩可作餅餌食名枕椰麪彼土少穀常以牛酪食之時珍曰枕椰二廣交蜀皆有之按郭義恭廣志云木大者四五圍高五六丈拱直無旁枝頭頂生葉數十破似棕葉其木肌堅斫入數寸得粉赤黃色可食又顯玠海槎錄云枕椰木身直如杉又如棕櫚椰子檳榔波斯棗古散諸樹而稍異有節似大竹樹抄提出數枝開花成穗綠色結子如青珠每條不下百顆一樹近百餘條圍懸掛若傘極可愛其木最重色類花梨而多紋香船用代鐵鎗鋒錯甚利。古散亦木名可為杖又名虎散

**子氣味甘平無毒**主**治**破宿血 開寶

**麪氣味甘平無毒**主**治**餅食食快美令人**不饑**補益虛羸損之腰脚無力久服輕身辟穀李珣

紗木麩

紗音梭  
○海藥校正  
移入此釋名  
榿木  
音異時珍曰  
莎字韻書不載  
惟孫愔唐韻  
莎字註云  
樹似枕柳  
則莎字當作  
莎衣之莎  
其葉離披如莎衣之狀  
故謂之莎也  
張勃吳錄地理志  
言交趾榿木  
皮中有白粉  
如米屑乾之搗末以

水淋過似麩可作餅食者即此木也  
後人訛榿為莎音相近  
爾楊慎卮言乃謂榿木  
即枕柳誤矣  
按左思吳都賦云  
麩有枕柳又曰文榿  
榿檀既是一物不應兩用矣  
有白麩石許搗篩作餅或磨屑作飯食之  
彼人呼為紗麩  
輕滑美好勝于枕柳  
麩也  
藏器曰  
紗木生嶺南山谷大者木皮內出麩數斛色黃白時珍曰  
按劉欣期交州記云  
都勾樹似榿欄木中出屑如枕柳  
麩可作餅餌  
恐此即榿木也

紗麩氣味甘平溫無毒  
治補益虛冷消食  
李時珍曰  
溫補久食不饑  
長生  
藏器

波羅蜜

綱目  
蜜如結波斯人名  
婆那婆拂林人名  
阿薩輝皆一物也  
時珍曰  
波羅蜜生交趾  
南蕃諸國  
今嶺南滇南亦有之  
樹高五六丈  
樹類冬青而黑潤  
倍之葉極光淨  
冬夏不凋  
樹至斗大  
方結實不花而實出於枝間  
多者十數枚  
少者五六枚  
大如冬瓜  
外有厚皮裹之  
若粟穗上有軟刺  
礪阿五六月熟時  
顆重五六片  
剥去外皮  
殼肉肉層疊如橘囊  
食之味至甜美  
如蜜香氣滿室  
一實凡數百核  
核大如棗  
中仁如粟  
黃煖炒食之甚佳  
果中之大者  
惟此與椰子而已

極光淨冬夏不凋樹至斗大方結實不花而實出於枝間多者十數枚少者五六枚大如冬瓜外有厚皮裹之若粟穗上有軟刺礪阿五六月熟時顆重五六片剥去外皮殼肉肉層疊如橘囊食之味至甜美如蜜香氣滿室一實凡數百核核大如棗中仁如粟黃煖炒食之甚佳果中之大者惟此與椰子而已

瓢氣味甘香微擊無毒  
治止渴解煩醒酒益氣令人悅澤  
時珍曰

核中仁氣味尚熱  
治補中益氣令人不饑  
輕健  
時珍曰

無花果

食釋名  
取日果  
便氏  
圖纂  
優曇鉢  
廣州  
阿阻  
音楚  
時珍曰  
無花果凡數種  
此乃映日果  
時珍曰  
無花果出揚州及雲南  
今吳

批把樹三月發葉如花  
樞葉五月內不花而實實出枝間  
狀如木饅頭  
其內虛軟  
采以塩漬  
歷齊令扁曰  
乾克果食熟則紫色  
軟爛甘味如柿而無核也  
按方輿志云  
廣西優曇鉢不花而實狀如批把  
又段成式酉陽雜俎云  
阿阻出波斯  
佛林人呼為底珍樹  
長丈餘  
枝葉繁茂  
有子如菟麻  
無花而實色赤  
類稗柿一月而熟  
味亦如柿  
二書所附錄文  
光果出景州  
形如無花果  
肉味如栗  
五月成熟  
天仙果出四州  
樹高八九尺  
葉似荔枝  
而小  
無花而實  
子如

批把樹三月發葉如花樞葉五月內不花而實實出枝間狀如木饅頭其內虛軟采以塩漬歷齊令扁曰乾克果食熟則紫色軟爛甘味如柿而無核也按方輿志云廣西優曇鉢不花而實狀如批把又段成式酉陽雜俎云阿阻出波斯佛林人呼為底珍樹長丈餘枝葉繁茂有子如菟麻無花而實色赤類稗柿一月而熟味亦如柿二書所附錄文光果出景州形如無花果肉味如栗五月成熟天仙果出四州樹高八九尺葉似荔枝而小無花而實子如

櫻桃累疊綴枝間六月七月熟其味至甘宋祁方物  
贊云有子孫枝不花而實適言采之味好蜂蜜  
古度子 出交廣諸州樹葉如栗不花而實枝柯間生子大如石榴及椹子而  
色赤味醋煮以為糝食之若數日不煮則化作飛蟻穿皮飛去也

實氣味甘平無毒主治關胃止洩痢 治五痔咽喉痛 時

葉氣味甘微辛平有小毒主治五痔腫痛煎湯頻熏洗之取效 虞

阿勃勒 拾 自木部 遺移入此釋名婆羅門皂莢 拾 遺波斯皂莢 時珍曰婆羅門西域國名 佳鮮 藏器曰阿勃勒生拂林國狀似皂莢而圓長味甘  
好製時珍曰此即波斯皂莢也按段成式酉陽雜  
俎云波斯皂莢彼人呼為忽野簾拂林人呼為阿梨樹長三四丈圍四五尺葉似枸櫞而短小經寒不凋 附錄羅浮子 時珍曰按桂海志  
不花而實莢長二尺中有隔隔內各有一子大如指頭赤色至堅硬中黑如墨味甘如飴可食亦入藥也 云出廣西般長數  
寸如肥皂及刀豆色正丹  
內有二子煨食甘美

子氣味苦大寒無毒主治心膈間熱風心黃骨蒸寒熱殺三蟲 藏 又黃入藥治熱病下疫通經絡瘰小兒疳氣 李  
時珍曰按呂氏春秋云果之美者沙棠之實全嶺外寧鄉瀧

沙棠果 目 集 水羅浮山中皆有之木狀如棠黃花赤實其味如李而無核

實氣味甘平無毒主治食之却水病 時珍 山海經

榑子 音 藏 藏器曰榑子似梨生江南左思吳都賦榑留禦霜是也時珍曰榑留二果名按薛瑩荆陽異物志云榑子樹南越丹陽諸  
拾遺 郡山中皆有之其實如梨冬熟味酢劉子樹生交廣武平興古諸郡山中三月着花結實如梨七八月熟色黃味甘酢而  
堅 核甚

實氣味甘平無毒主治食之却水病 時珍 山海經

實氣味甘平無毒主治食之却水病 時珍 山海經

實氣味甘平無毒主治食之却水病 時珍 山海經

實氣味甘平無毒主治食之却水病 時珍 山海經

本草綱目 卷三十一 果部

鹿目

拾遺 移入此

釋名 龜目 藏器曰此出嶺南狀如鹿目故名陶氏註

時珍曰鬼目有草木三種此乃木生者其草鬼目別見草部引鹿目小冷即此也後人訛為鬼目部引英下又羊蹄菜亦名鬼目並物異名同按劉欣期交

州記云鬼目出交趾九真武平興古諸處樹高大似棠梨葉似楮而皮白二月生花仍連着子大者如木瓜小者如梅李而小斜不周正七八月熟色黃味酸以蜜浸食之佳

氣味甘小冷無毒多食發冷痰

都桶子

拾遺 釋名

桶子 時珍曰桶音角太平御覽作桶子音同上聲蓋傳寫之訛也亦與楮構之構名同實異陳祈暢異物志贊云構子之樹枝葉四布名同種異實味甜酢果而無核裏面如素折酒止醒更為道賂

藏器 表南州記

云都桶子生廣南山谷樹高丈餘二月開花連着實大如鷄卵七月熟時珍曰按魏王花木志云都桶樹出九真交趾野生二三月開花赤色子似木瓜八九月熟里民取食之味酢以鹽醃瀝食或蜜藏皆可一云狀如青梅

實氣味酸澀平無毒治

食益氣止洩 安神溫腸治痔久服無損 均解酒止煩渴

時珍

都念子

拾遺 釋名

念子 藏器曰杜寶拾遺錄云都念子生嶺南隋煬帝時進百株植于西北樹高丈餘葉如白楊枝柯長細不大葉如苦李花似蜀葵小而深紫南中婦女多用染色子如軟柿外紫內赤無核頭上有四葉如柿蒂食之必捨其蒂故謂之倒捻子訛而為都念子也味甚甘軟

實氣味甘酸小溫無毒治疫救瘴氣 藏器曰暖臍臍益肌肉 時珍

都咸子 藏器曰都咸子生廣南山谷按徐表南州記云其樹如李子大如指取子及皮葉曝乾作飲極香美也時珍曰按稽含南方草木狀云都咸樹出日南三月生花仍連着實大如指長三十七八月熟其色正黑

子及皮葉氣味甘平無毒治

乾作飲止渴潤肺去煩除痰 去傷寒清涕效逆上氣宜煎服之

摩厨子

藏器曰摩厨子生西域及南海并斯調國子如瓜可為如其汁香美如中國用油陳祈暢異物志贊云木有摩厨生自又有齊墩果德慶果 斯調厥汁肥潤其澤如膏馨香馥郁可以煎熬彼州之人以為嘉穀均曰摩厨二月開花四五月結實如瓜狀時珍曰亦其類也今附于左

附錄齊墩果

西陽雜俎云齊墩樹生波斯及拂林國高二三丈皮青白花似柚極香一統志云廣之德慶州出之其樹冬榮子大如盂又

香子似陽桃五月熟西域人壓為油以煎餅果如中國之用巨勝也

而食之味如豬肉也

**實**氣香平無毒治益氣潤五臟久服令人肥健藏安神養生臟久服輕健李

**韶子**拾鐵器曰韶子生嶺南按裴湖廣州志云韶葉如栗赤色子大如栗有棘刺破其皮內有肉如豬肪着核不離味甘遺核如荔枝時珍曰按苑成大虞衡志云廣南有山韶子夏熟色紅肉如荔枝又有藤韶子秋熟大如鬼卵柿也

**實**氣味甘溫無毒治暴熱心腹冷氣藏

**馬檳榔**會釋名馬金囊雲馬南記紫檳榔綱時珍曰馬檳榔生滇南金齒沅江諸夷地蔓生結實大如葡萄紫色味甘內有核頗似大楓子而殼稍薄圍長斜扁不等核內有仁亦甜

**實**氣味甘寒無毒

**核仁**氣味甘寒無毒機曰凡嚼之者以冷水一斗送下其甜如蜜亦不傷人也主治產難臨時細嚼數枚并華水送下須臾立產再以四枚去殼兩手各握二枚惡水自下也欲斷產者常嚼一枚水下久則子宮冷自不孕矣注傷寒熱病食數枚冷水下又治惡瘡腫毒肉食一枚冷水下外嚼塗之即無所傷時珍

**枳**音止矩唐本草核正併入拾遺木案釋臺檳榔音止矩蜜屈律廣木蜜拾遺木錫同木珊瑚廣雞距燕文鷄俗瓜子名木名白石木唐註金鈞木地

**枳**音難枳音難交加枝時珍曰枳根徐踏註說文作枳檉又作枳栲皆屈曲不伸之意此樹多枝而曲其子亦卷曲故以名之曰蜜曰錫因其味也曰珊瑚曰雞距曰雞爪象其形也曰交加曰枳栲言其實之屈也枳栲枋梁之名按雷公炮炙序云雞距淡而

如酒霑交註云交加枝即蜜檉也又詩話云子生枝端橫折歧出狀若枳栲故土人謂之枳栲也珍謂枳栲及俗稱雞距蜀人之稱桔枸棘枸漬人之稱雞橘子巴人之稱金鈞廣人之稱結留子散見書記者皆枳栲雞距之字方音轉異爾俗又說雞爪為曹公爪或謂之

果部

果部

本草綱目 卷三十一

梨桑樹或謂之癩漢指頭崔約古今集解小雅所謂南山有枸也陸機疏義云棧枸樹高大如白楊所在皆有枝柯不直子着枝端敬之

甘美如飴八九月熟江南特美之謂之木蜜能敗酒味若以其木為柱則屋中之酒皆薄也說曰昔有南人修舍用此木誤落一片入酒

中酒化為水也綱目木蜜樹生南方人呼白石木枝葉俱甜嫩葉可生啜味如蜜老枝翻破煎汁成蜜倍甜止渴解煩也時珍曰枳椇木高三四丈葉圓大如桑柘夏月開花枝頭結實如雞爪形長寸許紐曲開作二三歧盡儼若雞之足距嫩時青色經霜乃黃嚼之味

甘如蜜每開岐盡處結一二小子狀如蔓刺子肉有扁核亦色如酸棗仁形飛鳥喜巢其上故宋玉賦云枳椇來巢曲禮云婦人之贊椇榛脯修即此也蓋藏荷裹可以備冬儲

**實氣味甘平無毒**統曰多食 **主治頭風小腹痛急**唐 **止渴除煩去膈上熱潤五臟利大小便功用同蜂蜜枝葉煎膏亦同**藏 **止嘔逆解**

**酒毒辟蟲毒**時珍曰震亨曰一男子年三十餘因飲酒發熱又兼房勞虛之乃服補氣血之藥加葛根以解酒毒微汗出人反懈愈熱如

疾日甚自度必死予令延蜀醫張然診之笑曰君幾誤死乃取麝香當歸子以酒濡濕作十許丸用棘柎子煎湯吞之遂愈問其故然曰

而丹溪朱氏治酒病往往用其寶其功當亦同也按蘇東坡集云眉山揭穎臣病消渴日飲水數斗飯亦倍常小便頻數服消渴藥逾年

消渴消中皆脾弱腎敗土不制水而成疾今穎臣脾脈極熱而腎氣不衰當由果實酒物過度積熱在脾所食多而飲水水飲既多弱不

得不多非消非渴也麝香能制酒果花木棘柎亦勝酒屋外有此木屋內釀酒多不佳故以此二物為藥以去其酒果之毒也棘柎實如

雞距故俗謂之雞距亦曰癩漢指頭食之如牛乳本草名枳椇小兒喜食之呼古人重格物者庶盡得此理矣醫云乎哉

**木汁氣味**同枳椇 **附方**新 **一服下狐氣**用桔枸樹葉乳取汁一二碗用青木香東桃西柳七姓婦人乳一處煎一二沸就熱五月五日雞

**木皮氣味甘溫無毒**治五痔和五臟唐  
生易簡方  
胡澹術

本草綱目果部目錄第三十二卷

果之四 味類一十三種

秦椒 本經

蜀椒 本經

崖椒 圖經

萹椒 本經

地椒 嘉祐

胡椒 唐本

畢澄茄 開寶 山胡椒附

吳茱萸 本經

食茱萸 唐本 即辣子

鹽麩子 開寶 咸平酸角醃草附

醋林子 圖經

茗 唐本 即茶

臯蘆 拾遺

右附方舊五十四新九十六

本草綱目  
卷之三

本草綱目卷之三



本草綱目果部第三十二卷

果之四 味類一十三種

秦椒

本經中品

移入此釋名

天椒

爾雅

花椒

列錄

秦椒生泰山山谷及秦嶺上或瑯琊一月九月采實

景曰今從西來形似

而大色黃黑味亦頗有椒氣或云即今膠樹子

移乃豬椒惡謬蔡曰秦椒樹葉及

莖子都似蜀椒但味短實細爾蓋田秦嶺間大有之

頌曰今秦鳳明越金商州皆有之

莖子都似蜀椒但味短實細爾蓋田秦嶺間大有之

頌曰今秦鳳明越金商州皆有之

初秋生花秋末結實九月十月采之爾雅云檉大

椒郭璞注云椒叢生實大者為檉也詩唐風云椒聊之實

擊衍盈升陸機疏義云椒樹似茱萸有針刺葉堅而滑澤

味亦辛香蜀人作茶

吳人作茗皆以其葉合煮為香今成昆諸山有竹葉椒其

吳人作茗皆以其葉合煮為香今成昆諸山有竹葉椒其

木亦如蜀椒小毒熱不中合藥也可入飲食中及蒸雞豚

用東海諸島上亦有

椒枝葉皆相似子長而不圓甚香其味似橘皮島上麋鹿食

其葉其肉自然作椒橘香今南北所生一種椒其實大

於蜀椒與陶氏及郭

陸之說正相合當以實大者為秦椒也宗典曰此秦地所

陸之說正相合當以實大者為秦椒也宗典曰此秦地所

產者故言秦椒大率椒株皆相似但秦椒葉差大粒亦

大而紋依不若蜀椒

皺為高異也然秦地亦有蜀椒種時珍曰秦椒花始產

於秦今處處可種最易蕃衍其葉對生尖而有刺四月

生細花五月結實生

青熟紅大於蜀椒其目亦不及蜀椒目先黑也范子計

然云蜀椒出武都

修治同蜀

赤色者善秦椒出隴西天

水粒細者善蘇頌謂其秋初生

花蓋不然也

修治同蜀

椒

椒紅氣味辛溫有毒

劉錄曰生溫熱寒有毒性曰苦之才曰惡苦善防變畏雌黃

主治除風和氣溫中去寒痺

鬚髮明貝服輕身好顏色

耐老增年通神

本經

療瘰癧吐逆疝瘕去老血產後餘痰腹痛出汗利五臟

別錄上氣效嗽久風濕痺

治惡風遍身四肢瘰癧口齒浮腫搖動

女人月閉不通

通

產後惡痢多年痢瘰癧中冷痛生毛髮滅癰

能下腫氣

膏瘰癧多

其人飲少用秦椒二分出汗瓜蒂二分

手足心腫

乃風也椒鹽末等分醋

損滄中風

以麩作餅包秦椒於灰中燒之令熟斷

久患口瘡

飯壓下重者可再服以瘥為度

食療本草

牙

齒風痛

秦椒煎醋食漱

百蟲入耳

椒末一錢醋半盞浸良久少

少滴入自出

續千金方

方

蜀椒

本經中品校正

自木部醫

移入此

蜀椒別錄

漢椒目

高椒炮炙

唐

時珍曰

蜀國名

漢水名

今川

西成

都廣

漢

則巴蜀之總稱因岷沱黑白四集解別錄曰蜀椒生武都山谷及巴郡八月采實陰乾紅景曰蜀郡北郡人家種之皮肉厚腹裏白氣味大水分東西南北為四川也集解別錄曰蜀椒生武都山谷及巴郡八月采實陰乾紅景曰蜀郡北郡人家種之皮肉厚腹裏白氣味今歸峽及蜀川陝洛間人家多作園圃種之木高四五尺似茱萸而小有針刺葉堅而滑可煮飲食四月結子無花但生於枝葉間顆如小豆而圓皮紫赤色八月采實焙乾江淮北土亦有之莖葉都相類但不及蜀中者良而皮厚裏白味烈也時珍曰蜀椒肉厚皮皺其子光黑如人之瞳人故謂之椒目他椒子雖修治數曰凡使南椒須去目及開口者以酒拌濕蒸從已至午放冷密蓋無氣後取出使入甕充黑亦不似之若土椒則子無光彩矣修治數曰凡用秦椒蜀椒並微炒使出汗乘熱入竹筒中以槌搗去裏面黃殼取紅用未盡再搗或只炒熟隔紙鋪地上以梳覆待冷碾取紅用

**椒紅**氣味辛溫有毒別錄曰大熱多食令人乏氣喘促口閉者殺人說曰五月食椒損氣傷心令人多忘季廷飛曰又食令人失主明傷血脈之才曰杏仁為之使得益味佳畏款冬花防風附子雄黃可收水銀中其毒者涼火麻仁漿解之

治邪氣逆溫中逐骨節皮膚死肌寒熱痺痛下氣又服頭不白輕身增年本經除六腑寒冷傷寒溫瘧大風汗不出心腹留飲宿食腸

淋下痢洩精女子字乳餘疾散風邪瘕結水腫黃疸鬼疰毒蟲魚毒又服開腠理通血脈堅齒髮明目調關節耐寒暑可作膏藥

治頭風下淚腰脚不遂虛損留結破血下諸石水治欬嗽腹內冷痛除齒痛甄權破癥結開胸治天行時氣產後宿血壯陽痿陰汗暖腰膝

縮小便止嘔逆大明通神去老益血利五臟下乳汁滅癩生毛髮孟詵散寒除濕解鬱結消宿食通三焦溫脾胃補石腎命門殺蟲止泄瀉

時珍曰服食方單椒紅補下宜用蜀椒乃佳段成式言椒氣下達餌之益下不上衝也時珍曰椒純陽之物乃手足太陽石腎命

珍曰門氣分之藥其味辛而麻其氣溫以熱稟南方之陽受西方之陰故能入肺散寒治欬嗽入脾除濕治風寒濕痺水腫濕劑入右

腎補火治陽衰瀉數足弱久痢諸證一婦年七十餘病瀉五年百藥不效予以感應丸五十九投之大便二日不行再以平胃散加椒紅苗

香棗肉為丸與服遂瘳每因怒食舉發服之即止此除濕消食溫脾胃腎之驗也按歲時記言歲旦飲椒柏酒以辟疫癘椒乃玉衡星精

香棗肉為丸與服遂瘳每因怒食舉發服之即止此除濕消食溫脾胃腎之驗也按歲時記言歲旦飲椒柏酒以辟疫癘椒乃玉衡星精

服之令人體健耐老柏乃百木之精為仙藥能伏邪鬼故也吳猛真人服椒訣云椒稟五行之氣而生葉青皮紅花黃膜白子黑其氣馨香其性下行能使火熱下達不致上壅芳艸之中功皆不及其方見下時珍竊謂椒紅丸雖云補腎不分水火未免誤人大抵此方惟脾胃及命門虛寒有濕鬱者相宜若脾胃素熱者大宜遠之故丹溪朱氏云椒屬火有下達之能服之既久則火自水中生致世人服椒者無不被其毒也又上清訣云凡人喫飯飽覺氣上衝心胸痞悶者以水吞生椒二十顆即散取其能通三焦引正氣下惡氣消宿食也又戴原禮云凡人嘔吐服藥不納者必有蛇在腸間蛇聞藥則動動則藥出而蛇不出但於嘔吐藥中加炒川椒十粒良蓋蛇見椒則頭伏也觀此則張仲景治虵厥烏梅丸中用蜀椒亦此義也許叔微云大凡腎氣上逆須以川椒引之歸經則安 **附方** 舊十二見椒則頭伏也觀此則張仲景治虵厥烏梅丸中用蜀椒亦此義也許叔微云大凡腎氣上逆須以川椒引之歸經則安 **附方** 舊十二

**椒工丸** 治元臟傷過目暗且聾服此百日覺身輕少睡足有力是其效也服及三年心腎爽悟目明倍常面色紅悅鬚髮光黑用蜀椒三斤去目及合口者炒出汗乾乾搗取紅一斤以生地黃搗自然汁入銅器中煎至一升候稀稠得所和椒末末无梧子大每空心暖酒下三十九合藥時勿令婦人雞犬見詩云其椒應五行其仁通六義欲知先有功夜間無夢寐四時去煩勞五臟調元氣明目 **補益心**

腰不痛身輕心健記別更有異能三年精自秘回老返嬰童康強不思睡九虫頓消忘三尸自迷避若能久服之神仙應可冀 **補益心** 醫兩去皮為末煉蜜丸梧子大每服五十九空心益湯下忌鐵器 邵真人經驗方 **虛冷短氣** 川椒三兩去目并合口者以生絹袋

**虛冷** 用生椒擇去不打者用四十粒以漿水浸一宿令合口空心新 **心腹冷痛** 以布裹椒安痛處用熨斗熨 **冷蟲心痛** 川椒四兩炒出汗 汲水吞下又服暖臟膽駐顏黑髮明目令人思飲食 斗門方 **心腹冷痛** 令椒出汗即止 孫真人方 **冷蟲心痛** 酒一椀淋之服酒

**壽域** 有人陰冷漸漸冷氣入陰囊腫滿日夜疼悶欲死以布 **呃噫不止** 川椒四兩炒研麪糊丸梧子大每服 **神方** **陰冷入** 月畏椒包囊下熱氣大通日再易之以消為度 千金 **呃噫不止** 十九醋湯下神効 即以正經驗方 **傳尸瘧症** 最殺

用真川椒紅色者去子及合口以黃草紙二重隔之炒出汗取放地上以砂盆蓋定以火灰密遮四旁約一時許為細末去殼以老酒浸 白糕和丸梧子大每服四十九食前益湯下服至一斤其疾自愈此藥兼治諸痺用肉桂煎湯下腰痛用茴香湯下腎冷用益湯下昔有 一人病此過異人授是方服至二斤吐出一 **歷節風痛** 白虎歷節風痛甚肉理枯虛生虫遊走痒痛 **寒濕脚氣** 川椒二斤踈布裹風之 虫如蛇而安遂名神授丸 陳言三因方 **寒濕脚氣** 日以踏脚貴人所用 大

全良 **諸瘡中風** 生蜀椒一斤以少麪和搜畏椒勿令漏氣分作兩置于燭灰火中燒熟刺頭作孔當瘡上 **瘡重作痛** 生椒末全下工蕎麥 登之使椒氣射入瘡中冷即易之須臾瘡中出水及遍體出冷汗即瘡也 章宙獨行方 **瘡重作痛** 粉等分研醋和傳之

外臺 **囊瘡瘡** 紅椒七粒蔥頭七箇煮水洗之一人途中苦此 **手足皸裂** 椒四合以水煮之去渣漬之半食頃出令燥 **漆瘡作瘡** 譚氏 秘要 **囊瘡瘡** 相山寺僧授此方數日愈名驅風散 經驗方 **手足皸裂** 須臾再浸候乾塗猪羊腦髓極妙 勝金方 **漆瘡作瘡** 方用

漢椒煎湯洗之○相感志云凡至  
漆所嚼川椒塗鼻上不生漆瘡  
夏月瀉瀉川椒炒取紅肉宜乾煨各一兩為末糲  
米飯九梧子大每量入米飲服百九  
餐瀉不化及久痢小椒一兩炒蒼朮二兩土炒礮末  
醋糊九梧子大每米飲服五十九 普濟

久冷痢 或不痢腹股若冷用蜀椒三升酢漬一宿麴三  
升同椒一升拌作粥食不過三升瘥 千金方 老小洩瀉  
小兒水瀉及人年五十以上患瀉用椒二兩醋二升煮醋盡  
慢火焙乾碾末羹器貯之每服二錢之酒及米飲下 譚氏水瀉奶

疝 椒一分去目碾淡酥調少少塗  
腦上日三度 姚和仲延齡方 食茶面黃  
川椒紅炒礮漢糊九梧子大  
每服十九茶湯下 簡便方 傷寒齒齩  
傷寒嘔血繼而齒縫出血不止用開口川椒四十九  
粒入醋一盞同煎熟入白礬少許服之 直指方

風毒牙痛 總錄用川椒紅漢水和白麴九皂子大燒熱咬之數  
度愈○一方花椒四錢牙皂七七箇醋一梳煎漱之 頭上白瘰  
花椒漢豬脂調傳三 疔  
五度便愈 普濟方 婦人禿髮  
漢椒四兩酒浸密室內日曬  
搽之自然長也 聖惠方 蠅

擊作痛 川椒嚼細塗之微麻  
即止 杏林摘要 百蟲入耳  
川椒碾細浸醋灌  
之自出 危氏方 毒蛇咬  
以開口椒及葉搗  
封之良 肘後方 虫入人口  
因執取涼卧地上有蛇入口不得出者  
用刀破蛇尾納生椒二三粒裹定須臾

即自退出也  
聖惠方 小兒暴驚  
啼哭絕死蜀椒左顧牡蠣各六銖以酢  
漿水一升煮五合每灌一合 千金方 舌囊  
舌川椒以生麴包丸每服十  
粒醋湯送下 救急方 痔漏脫肛  
每日空心嚼川椒一錢涼  
水送下三五次即收 同

上  
醫風毒 川椒杏仁研膏塗掌心合  
陰囊而卧甚効 直指方

椒目 氣味苦寒無毒 權曰苦辛  
有小毒 主治水脹滿利小便 恭  
治十二種水氣及腎虛耳聾鳴聾腰膝急  
氣喘 權曰椒氣下  
達故椒目能

治腎虛耳鳴用巴豆薑瀉同碾細以松脂黃蠟溶和為挺納耳中抽之治腎氣虛耳中如風水鳴或如打鐘聲之聲卒暴聾者一日一易  
神驗宗奭曰椒目治盜汗有功將目微炒碾細用半錢以生豬上唇煎湯一合睡時調服無不效蓋椒目能行水又治水盡也震亨曰諸  
喘不止用椒目炒碾二錢白湯調服二三服以上劫之後乃隨痰火用藥 附方 新  
時珍曰椒目下達能行滲道不行殺道所以能下水燥濕定喘消蟲也 五水氣腫 椒目炒搗如膏每酒  
服方寸匕 千金方 留飲腹痛 椒目二兩巴  
豆一兩去皮

心熬搗以棗膏和九麻子大每服二丸吞下其痛即止○又方椒目 痔漏腫痛 椒目一撮碾細空心水  
十四枚巴豆一枚鼓十六枚合搗為二丸服之取吐利 肘後方 崩中帶下 椒目炒碾細每溫酒  
服一鈞 全匱鈞玄

生薑花 年久不可治者椒目炒一兩蒼朮炒一兩為末  
醋糊九梧子大每服二十九醋湯下 本事方

醋糊九梧子大每服二十九醋湯下 本事方

葉氣味辛熱無毒主治寒脈伏梁氣及內外腎鈞并霍亂轉筋和艾葱碾以醋拌菴之大殺蟲洗脚氣及漆瘡時珍

根氣味辛熱微毒主治腎與膀胱虛冷血淋色瘵者煎湯飲色鮮者勿服時珍○出證治要訣

崖椒 宋圖經 釋名野椒集解曰施州一種崖椒葉大於蜀椒彼土人四季采皮入藥時珍曰此即俗名野椒也不甚香而子灰色不黑無光野人用炒雞鴨食

椒紅氣味辛熱無毒時珍 主肺氣上喘兼嗽并野薑為末酒服一錢蘇頌

蔓椒 本經 校正自木部 移入此釋名藉椒別錄錄豨椒別錄錄狗椒別錄錄金椒圖經 時珍曰此椒蔓生集解別景曰蔓椒生雲中山谷及丘冢處有之俗呼為椶子似椒櫟而小不香一名藉椒可以蒸病出汗時珍曰蔓椒野生林箐間枝軟如蔓子葉皆似椒山人亦食之爾雅云椒櫟醜椶謂其子叢生也陶氏所謂椶子當作椶子諸椒之通稱非獨蔓椒也實根莖氣味辛溫無毒主

風寒濕痺節疼除四肢厥氣膝痛煎湯蒸浴取汗本經 根主痔燒末服并煮汁浸之藏賦 風癢急孟詵 通身水腫用枝葉煎如汁飲如易狀

每空心服一匙日三服時珍 出千金

地椒 宋嘉祐 校正自草部 移入此集解禹錫曰地椒出上黨郡其苗覆地蔓生莖葉甚細花作小聚色紫白因舊莖而生時

實氣味辛溫有小毒主治淋瀝腫痛可殺蛀蟲藥附方新 牙痛地花 椒川莖翳等分為 漢椒之海上 名方

胡椒 唐本草 校正自木部 移入此釋名味履支時珍 曰胡椒因其辛辣似椒故得椒名實非椒也集解蔡曰胡椒生西戎形如鼠李子調食用之味甚辛辣慎微曰按段成

葉長寸半有細條與葉齊條結子兩兩相對其葉長開暮合則畏其子於葉中形似胡椒至辛辣六月采今食料用之時珍曰胡椒今南蕃諸國及交趾滇南海南諸地皆有之蔓生附樹及作棚引之葉如扁豆山藥草正月開黃白花結椒囊纏藤而生狀如梧桐子

本草綱目 卷三十一 果部

亦無核生青熟紅青者更辣四月熟五月采  
收曬乾乃嫩今遍中國食品為日用之物也

**實氣味辛大溫無毒**時珍曰辛熱純陽走氣助火昏目  
**王治**氣溫中去痰除臟腑中風冷唐本胃口虛冷氣宿食不消霍亂氣逆

**腹卒痛冷氣上衝**李時珍曰調五臟壯腎氣治冷痢殺一切魚肉蠶毒明大胃寒吐水大腸寒滑宗暖腸胃除寒濕腎虛腹冷積陰毒齒

**浮熱作痛**時珍曰宗輿曰胡椒去胃中寒痰食已則吐水甚驗大腸寒滑亦可用須以他藥佐之過劑則走氣也震亨曰胡椒屬火而性  
珍曰胡椒大辛熱純陽之物腸胃寒濕者宜之熱病人食之動火傷氣陰受其害時珍自少嗜之歲歲病目而不疑及也後漸知其弊遂

痛絕之目病亦止緩食一二粒即便昏澀此乃昔人所未試者蓋辛走氣熱助火此物氣味俱厚故也病咽喉口齒者亦宜忌之近醫每  
以綠豆同用治病有效蓋豆寒椒熱陰陽配合得宜且以豆制椒毒也按張從正儒門事親云噎膈之病或因酒得或因氣得或因胃火

醫氏不察火裏燒薑湯中裹桂丁香未已薑蕞繼之薑萎未已胡椒繼之雖曰和胃胃本不寒雖曰補胃胃本不虛况三陽既結食必上  
潮止宜湯丸小小潤之可也時珍竊謂此說雖是然亦有食人**附方**舊二新心腹冷痛胡椒三七枚清酒吞之或

反出無火之證有又痰氣鬱結得辛熱暫開之證不可執一也**附方**舊二新心腹冷痛胡椒三七枚清酒吞之或  
香一錢研勻男用生薑女用當歸酒下○又方用椒五分沒藥三錢**霍亂吐利**孫真人用胡椒三十粒以飲吞之○直指方用胡椒

研細分二服溫酒下○又方胡椒綠豆各四十九粒研爛酒下神效**霍亂吐利**孫真人用胡椒三十粒以飲吞之○直指方用胡椒  
**吐食**戴原禮方用胡椒醋浸日乾如此七次為漢酒糊九梧子大每服三四十九粒醋湯下○聖惠方用胡椒七錢**夏月冷瀉**及霍亂用胡

半煨薑一兩水煎分二服○是齋百一方用胡椒半夏湯泡等分為漢薑汁糊九梧子大每薑湯下三十九**夏月冷瀉**及霍亂用胡  
梧子大每米飯下四**赤白痢**胡椒綠豆各一歲一粒為漢糊九梧子

十九**衛生易簡方****赤白痢**胡椒綠豆各一歲一粒為漢糊九梧子  
大紅用生薑白用米湯下**集簡方****大小便閉**關格不通脹悶二三日則殺人胡椒二十一粒打碎

**完虛脹**塌氣丸用胡椒一兩蠟尾半兩為漢翅糊九粟米大**虛寒**在背腹之外流於兩脇氣逆喘急久則營衛凝滯瀉為癰疽多致

每服五七丸陳米飲下一加茶服子半兩**錢乙方****虛寒**在背腹之外流於兩脇氣逆喘急久則營衛凝滯瀉為癰疽多致  
九綠豆大每服二十九橘皮**房勞陰毒**胡椒七粒蔥心二寸半麝香一分搗爛以黃蠟溶和**驚風**鈞胡椒木鱉子仁等分為末醋調服

湯下名磨積丸**濟生方****房勞陰毒**胡椒七粒蔥心二寸半麝香一分搗爛以黃蠟溶和**驚風**鈞胡椒木鱉子仁等分為末醋調服  
做成條子揀入陰內少頃汗出即愈**孫氏集効方****驚風**鈞胡椒木鱉子仁等分為末醋調服

九刺木湯  
下 聖惠發背寒疔胡椒丁香各七粒碾碎以葱白搗膏和塗兩手心合傷寒效逐日夜不止寒氣攻胃也胡椒三十粒打碎

衛生易簡方用胡椒單莖等分為漢蠟丸麻子大每用一丸塞蛙孔中○韓氏醫通治風虫客寒三般牙痛呻吟不止用胡椒九粒綠豆十一粒布裹搗碎以絲綿包作一粒患處咬定涎出吐去立愈○普濟方用胡椒一錢半以羊指拌打四十九擦之追涎

丸 治婦人血崩用胡椒紫檀香鬱金茜根小蘗皮等分為漢水丸梧子大每服二十沙石淋痛 胡椒朴硝等分為末每服用二錢丸阿膠湯下○珍時曰按酉陽雜俎胡椒出摩伽國此方之名因此而說者也

傷 胡椒嚼封之即不痛 多能解毒

畢澄茄 宋開 校正 自草部移入此 名 毗陵茄子 時珍曰實 集解 藏器曰畢澄茄生佛誓國狀似梧桐子及蔓荆子而微大錡曰胡椒生南海

胡椒也青時就樹采柄粗而蒂圓頌曰今廣州亦有之春夏生葉青滑可愛結實似梧桐子微大八月參治微曰凡采得去柄及皺月采之時珍曰海南諸蕃皆有之蔓生春開白花夏結黑實與胡椒一類二種正如大腹之與檳榔相近耳皮了用酒浸蒸之從已至西杆細晒乾入藥用

實氣味辛溫無毒 瑜曰辛若微溫 主治 下氣消食去皮膚風心腹間氣服令人能食療鬼氣能染髮及香身 藏器 治一切冷氣痰癖并霍亂吐瀉

肚腹痛腎氣膀胱冷大 明暖脾胃止嘔吐噎逆 時珍曰 附方 舊一 脾胃虛弱 胸膈不快不進飲食用畢澄茄為漢薑汁打神麴 嘔食不納 畢澄茄

等分為漢乾紙 之 毒域神方 反胃吐食 吐出黑汁治不愈者用畢澄茄為末米糊丸梧子大每薑湯下七十九日二服 濟生方 傷寒效逐 呢噫日夜不定者用畢澄茄高良薑各

醉少許服之 蘇頌圖經 瘡瘡入目 羞明生醫畢澄茄末吹少許 鼻塞不通 肺氣上攻而致者畢澄茄丸用畢澄茄半兩薄荷葉三錢 附錄 山胡椒

草藥曰所在有之似胡椒色黑顆粒大如黑豆 味辛大熱無毒主心腹冷痛破滯氣俗用有效

御藥院方

吳茱萸

本經 藏器曰茱萸南北總有人藥以吳地者為好所以有集錄曰吳茱萸生上谷及宛句九月九日采

猶多木高天餘皮青綠色葉似椿而潤澤紫色三月開紅紫細花七月八月結實似椒子嫩時微黃至熟則深紫或云顆粒緊小經久色

青綠者是吳茱萸顆粒大經久色黃黑者是食茱萸恐亦不然按周處風土記云俗尚九月九日謂之上九茱萸到此日氣烈熱色赤可

折其房以棟頭云辟惡氣禦冬又續齊諧記云汝南桓景隨費長房學道長房謂曰九月九日汝家有灾厄宜令急去各作絳囊盛茱萸

以繫臂上登高飲菊花酒此禍可消景如其言舉家登高山夕還見雞犬牛羊一時暴死長房聞之曰此代之矣故人至此日登高飲酒

戴茱萸囊由此爾時珍曰茱萸枝柔而肥葉長而皺其質結於稍頭繫成簇而無核與椒不同一種粒大一種粒小小者入藥

為勝淮南萬畢術云井上宜種茱萸葉落井中人飲其水無瘟疫懸其子於屋辟鬼魅五行志云舍東種白楊茱萸增年除害

凡使去葉搜每十兩以益二兩投東流水四斗中分作一百度洗之自然無澁日乾入丸散用之若用醋煮者

每十兩用醋一盞煮三十沸後入茱萸煎乾用索煎曰凡用吳茱萸須深湯中浸去苦烈汁七次始可焙用

有毒好古曰辛苦熱氣味俱厚陽中陰也半浮半沉入足大陰經血分少陰厥陰經氣分急避曰陳久者良閉口者有毒

多食傷神令人起伏氣咽喉不通時珍曰辛熱走氣動火昏目發瘡○之才曰藜實為之使惡丹參消石白堊畏紫石英

**止痛除濕血痺逐風和開腠理效逆寒熱**

本經 利五臟去痰冷逆氣飲食不消心腹諸冷絞痛中惡心腹痛

後心痛治遍身瘧痢痛腰痛軟弱利大腸壅氣腸風痔疾殺三蟲

殺惡毒牙齒驚鬼疰氣

下產後餘血治腎氣脚氣水腫

**通關節起陽健脾**

大 主利止瀉厚腸胃肥健人

治痞滿塞胃噎膈不通潤肝燥脾

化滯治吞酸厥陰涎頭痛陰毒腹痛心氣

**血痢瘕舌口瘡**

時珍曰段成式言椒氣好下茱萸氣好上言其衝膈不可為服食之藥故多食衝眼又脫髮也宗典曰此物下氣最

為白豆蔻之使也景曰瀉陰不降厥氣上逆咽膈不通食則令人口開目眩陰寒隔塞氣不得上下此病不已令人寒中腹滿膨脹下利

宜以吳茱萸之苦熱泄其逆氣用之如神諸藥不可代也不宜多用恐損元氣好古曰衝脈為病逆氣更急宜此主之震坤合具其色練

故仲景吳茱萸湯當歸四逆湯方治厥陰病及溫瘧胃皆用此也時珍曰茱萸辛熱能散能溫苦熱能燥能堅其所治之症皆取其散

寒溫中燥溼解鬱之功而已窠朱氏集驗方云中丞常子正苦痰飲每食飽或陰晴節變率同十日一發頭及背寒嘔吐酸汁即數口伏



枕不食服藥固效宣和初為順昌司祿於太守祭道席上得吳仙丹方服之遂不再作每遇飲食過多腹滿服五十九使已少頃小便作寒氣酒飲皆隨小水而去前後後廢藥甚眾無及此者用吳茱萸湯泡七次茯苓等分為末煉蜜丸梧子大每熱水下五十九梅楊卿方只用茱萸酒浸三宿以茯苓末拌之日乾每各百粒溫酒下又咽喉口舌生瘡者以茱萸末醋調貼兩足心移夜便愈其性雖熱而能引熱下行蓋亦從治之義而謂茱萸之性上行不下者侶不然也有人治小兒痘瘡口瘳者薑茱萸一二粒拌之即開亦取其辛散耳

**附方** 舊二十五 **風癩痺痺** 茱萸一升酒五升煮取一升 **賊風口偏** 不能語者茱萸一升薑豉三升清酒五升和煎五 **冬月感寒** 吳茱萸五錢煎湯服 **新二十一** 風癩痺痺 半溫洗之立止 孟詵食瘡 沸待冷服半升一日三服得少汗即瘳 同上

之取 **頭風作痛** 茱萸煎濃湯以綿染頭 **嘔涎頭痛** 吳茱萸湯用茱萸一升棗二十枚生薑一大塊人參 **嘔吐胸滿** 方同 **脚氣冲心** 吳茱萸汗 拭髮根良 千金翼方 一兩以水五升煎取三升每服七合日三服仲景方 **上** 生薑搗

汁飲甚良 **腎氣上噦** 腎氣自腹中起上築於咽喉逆氣連屬而不能出或至數十聲上下不得喘息此由寒傷胃脘腎虛氣逆上乘於胃 **孟詵方** 腎氣上噦 與氣相併難經謂之噦素問云病深者其聲噦宜服此方如不止灸期門關元腎愈穴用吳茱萸醋炒熱橘皮附子

去皮各一兩為末麪糊丸梧子大 **陰毒傷寒** 四肢逆冷用茱萸一升酒拌溼絹袋二箇包蒸極熱 **中惡心痛** 吳茱萸五合酒三升煮心每薑湯下七十九 孫氏仁存方 **聖惠方** 沸分三服 楊氏產乳心

**腹冷痛** 方同上 **冷氣腹痛** 吳茱萸二錢搗爛以酒一鍾調之用香油一盂入鍋 **元氣痛** 發歇不可忍用茱萸一兩秦仁一兩和炒茱萸煎 **千金** 煎熟傾茱萸入鍋煎一滾取服立止 唐璠經驗方 **去茱萸** 取秦仁去皮尖研細蔥白三莖煨熟酒浸

**溫服** **寒疝往來** 吳茱萸一兩生薑半兩清酒 一升煎溫分服 肘後方 **小腸疝氣** 奪命丹治遠年近日小腸疝氣偏墜掣疼臍下撮痛以致悶亂及外腎腫硬日 **經驗方** 一升煎溫分服 肘後方 漸滋長及陰間溼痒成瘡用吳茱萸去梗一斤分作四分四兩酒浸四兩醋浸

四兩湯浸四兩童子小便浸一宿同焙乾澤瀉二兩為末酒糊丸梧子 **小兒腎疝** 乃初生受寒所致用吳茱萸硫黃各半兩同大 **大每服五十九** 空心益湯或酒吞下如宜方名星斗丸 和劑局方 **子腸脫出** 茱萸三升酒五升煎二 **醋心上攻** 如濃酸用茱萸一合水三盞煎

**寒** 十年無子者用吳茱萸川椒各一升為末煉蜜丸彈子大 **子腸脫出** 茱萸三升酒五升煎二 **醋心上攻** 如濃酸用茱萸一合水三盞煎 **縮裹內陰中日再易之** 但子宮開即有子也 經心錄 **分三服** 兵部手集 **不止** 吳茱萸炮炒乾

此二十年不發也 **食色吞** 參胃氣虛冷者吳茱萸湯泡七次焙乾 **聖惠方** **轉筋入腹** 茱萸炒二兩酒二盞煎一盞 **霍亂乾嘔** 不止 吳茱萸炮炒乾 **累用有效** 同上 **聖惠方** 轉筋入腹 茱萸炒二兩酒二盞煎一盞 **霍亂乾嘔** 不止 吳茱萸炮炒乾

**同** **羶脾泄** 老人多此謂之水土同化吳茱萸三錢炮過入水煎汁入鹽少許通口服蓋菜 **臌寒泄瀉** 倦急減食吳茱萸湯泡過炒猪 **臌寒泄瀉** 臌半條去脂洗淨裝滿茶定文

本草綱目

卷三十三

果部

火者熟搗九梧子大每服五十九米飲下日二服 **普濟滑利不止** 方同上 **下痢水泄** 吳茱萸炮炒黃連炒各二錢 水煎服未止再服 聖惠方 **赤白下痢** 和劑局方戊巳丸治脾胃受溼下痢腹痛

同炒為末蒸餅丸梧子大每服二三十丸米飲下○百一選方變通丸治赤白痢日夜無度及腸風下血用川黃連二兩吳茱萸二兩湯泡七次同炒香揀出各自為末桑葉飯丸梧子大另收每服三十九丸赤痢甘草湯下黃連丸白痢乾薑湯下茱萸丸赤白痢各用十五丸

米湯下此乃浙西河山純老以傳蘇籍先者救人甚效○鄧筆琴謀興方二色丸治痢及水泄腸風用吳茱萸二兩黃連二兩同炒香各自為末以百草霜末二兩同黃連作丸以白芍藥末二兩同茱萸作丸各用飯丸梧子大各收每服五十九丸赤痢烏梅湯下連霜白痢米

飲下茱萸丸赤白痢各半服之 **赤痢臍痛** 茱萸合黑豆湯吞之 千金方 **腸痔當血** 下部疼痛如虫咬者掘地作坑燒赤以酒沃之搗茱萸二升腹中攪塊 茱萸三升搗

裏發癩上冷更炒熱更番熨之 蠟移 走逐鬻之滑乃止 姚僧坦集驗方 **產後盜汗** 普善慈寒茱萸一雞子大酒 煎酒含漱之 聖惠方 **小兒瘰癧** 一名火灼瘡一名火爛瘡 吳茱萸炒焦為末入米粉少 許猪脂醋調塗之 聖惠方 **小兒瘰癧** 一名火灼瘡一名火爛瘡 吳茱萸炒焦為末入米粉少

為末用苦酒調塗帛上貼之 外臺秘要 **陰下濕痒** 吳茱萸煎湯頻洗取效 同上 **骨在肉中** 不出者咀茱萸封之骨 當腐出 孟詵食療 **魚骨入腹** 刺痛不得出者吳茱萸水煮一盞溫

瘡 用吳茱萸一兩為末冷水和作三服立安 膠金方 **肩疽白疔** 並用吳茱萸益瀆過炒研 寒熱不止數日四肢堅如石繫之侶鐘聲聲日漸

**芫花氣味辛苦熱無毒主** 治霍亂下氣止心腹痛冷氣內外腎痛益破瘡之神驗乾即易轉筋者同文搗以醋和發之 入明 治大寒犯腦

頭痛以酒拌葉袋盛熟更互枕熨之痛止為度 時珍

**枝主** 治小便卒閉格不通取南行枝如手第二指中節食之立下 蘇頌○出姚 僧坦集驗方

**根及白皮** 氣味同 主 治殺三蟲 本 蟻 蟲 治 喉 痺 欬 逆 止 洩 注 食 不 消 女子 經 產 餘 血 療 白 癩 別 錄 殺 牙 齒 蟲 止 痛 藏 治 中 惡 腹 中

錄 殺 牙 齒 蟲 止 痛 藏 治 中 惡 腹 中

刺痛下痢不禁癩瘡舊方新二寸白蠱東北陰細根大如指者勿洗去土四寸切以水肝勞生蟲眼中赤脈吳茱萸根為末一

化蠟一兩半和九小豆大每有虫在脾中為病令人好嘔者取東行茱萸根大者一尺大春子八升橘皮二兩三物咬咀以酒脾勞發熱一斗浸一宿微火薄暖之絞去滓平旦空腹服一升取出下或死或半爛或下黃汁凡作藥時切

忌言語腎熱重拘急茱萸根一合半桑白皮三合酒二升煮一升日二服普濟方

食茱萸唐本草校正併入拾遺子殺音殺殺音殺越椒博雅檳榔拾遺檳榔弘景曰禮記名藪而俗中呼為檳子當是不識藪字也

名陶說誤矣時珍曰此即檳子也蜀人呼為艾子楚人呼為辣子古人謂之藪及檳子因其辛辣而後使人有殺藪然之狀故有

諸名蘇恭謂茱萸之開口者為食茱萸孟詵謂茱萸之開口者為檳子馬志謂粒大色黃黑者為食茱萸粒緊小色青綠者為吳茱萸

器謂吳食二茱萸是一物入藥以吳地者為良不當重出此條只可言漢與吳不可言食與不食時珍竊謂數說皆因茱萸二字相混致

誤耳不知吳茱萸食茱萸乃一類二種茱萸取吳地者入藥故名矣茱萸檳榔子則形味似茱萸惟可食用故名食茱萸也陳藏器不知食茱萸

即檳子重出檳子一條正自誤耳按曹憲博雅云檳子越椒茱萸也鄭樵通志云檳集韻藏器曰檳子出閩中江東其木高大似檳莖間

子一名食茱萸以別吳茱萸禮記三牲用藪是食茱萸也說正諸人之謬集韻藏器曰檳子出閩中江東其木高大似檳莖間

遠吳越春秋云越以甘密九種報吳增封之禮則檳之相贈尚矣頌曰食茱萸南北皆有之其木亦具高大有長及百尺者枝莖青黃上

有小白點葉類油麻其花黃色蜀人呼為艾子禮記所謂藪者是也藪艾聲相近也宜入食茱萸中能發辛香時珍曰食茱萸檳子一

物也高木長葉黃花綠子蓋叢枝上味辛而苦土人八月采搗濾取汁入石灰攪成名曰艾油亦曰辣米油始辛辣蠶口入食物中用周處風土記以椒檳薑為三香則自古尚之矣而今貴人罕用之

實氣味辛苦大熱無毒時珍曰有小毒動脾火病目者忌之類主治功同吳茱萸方少芎藭瘰癧水氣用之佳蘇恭心腹冷氣痛中惡除痰

送去臟腑冷温中甚良孟詵說瘰癧瘰癧飛尸着喉暑刺破以子楮之令血出當下涎沫煮汁服之去暴冷腹痛食不消殺腫物藏器治冷痢帶

下暖胃燥濕時珍方新赤白帶檳子石菖蒲等分為末每旦久瀉虛痢腹痛者檳子丸治之檳子肉豆蔻各一兩陳米一兩半以米一

益酒温服二錢經驗方分同二味炒黃為末一分生碾為末粟米粥九梧子大每陳米

本草綱目

卷三十二

果部

六

飲下五十九日  
三服 普濟方

### 鹽麩子

開自木部 鹽麩子 釋名 鹽麩子 音 鹽麩子 同 鹽麩子 同 木鹽 通 天鹽 靈草 叛奴鹽 拾遺 補 拾遺 藏器曰蜀人謂之酸桶亦

之木益壽珍曰其味酸鹹故有諸名山海經云索山多構木郭璞注云構木出蜀中七八月吐穗成時如有益粉可以酢美即此也後人謠為五倍矣

酸鹹止渴將以防瘧時珍曰腐木即構木東南山原甚多木狀如椿其葉兩兩對生長而有齒面青背白有細毛味酸正葉之下節節兩邊有直葉貼莖如箭羽狀五六月開花青黃色成穗一枝疊繁七月結子大如細豆而扁生青熟微紫色其核淡綠狀如腎形核外薄皮

上有薄益小兒食之滇蜀人采為木鹽葉上有虫結成五倍子八月取之詳見虫部後魏書云勿吉國水氣鹹凝益生樹上即此物也別有咸平樹鹹草酸角皆其類也附見於左

附錄咸平樹 真臘國人不能為酸但用 酸角 鹹平樹葉及莢與子為之 酸角

子氣味酸鹹微寒無毒 益壽制 柔硫 主治 除痰飲瘧瘧毒熱結瘴止渴解酒毒黃瘡飛尸蠱毒天行寒熱咳嗽變白生毛髮去頭上白

屑搗末服之 藏 生津降火化痰潤肺滋腎消毒止痢收汗治風濕眼病 時珍曰益麩子氣寒味酸而鹹陰中之陰也鹹能爽而潤液入肺為痰入脾為涎入心為汗入肝為淚自人為唾其本皆水也益麩子五倍先充腎肝有救水之功所以痰涎溢汗風濕下淚涕唾之證皆宜用之

樹白皮 主治 破血止血蠱毒血刺殺蛇蟲并煎服之 開寶

根白皮 主治 酒瘡瘡碎米泔浸一宿平旦空腹溫服二升 開寶 諸骨鯁以醋煎濃汁時呷之 時珍曰按本草集議云益麩子根能軟難骨岑公云有人

被雞骨哽項腫可畏用此根煎醋吸至三梳便吐出也又彭醫官治骨哽以此根搗爛入益少許綿裹以線繫定吞之牽引上下亦釣出骨也

醋林子

圖經校正自外類名時珍曰以佳釀須自醋林子生四川卅州山野林菁中木高丈餘枝葉繁茂三月開白花四出九月十月移入此釋名味得名佳釀須自醋林子生四川卅州山野林菁中木高丈餘枝葉繁茂三月開白花四出九月十月移入此釋名味得名

收藏充果食其葉味醋爽徐人采得入盐和魚鮓食云勝用醋也

實氣味酸溫無毒主治久痢不瘥及痔漏下血蛇咬心痛小兒疳疔心痛脹滿黃瘦下寸白蟲輩搏為末酒服一錢匕甚效監醋藏者

食生津液醒酒止渴多食令人口舌粗拆也蘇頌

茗

唐李肇自木部移入此釋名茗椽椽連二音賈翳音年音什頌曰郭璞云早采為茶晚采為茗一名旃蜀人謂之苦茶陸羽云其有五

皆言之通謂之茶春中始生嫩葉蒸焙去苦水末之乃可飲與古所食殊不同也陸羽茶經云茶者南方嘉木自一尺二尺至數十尺其

巴川峽山有兩人合抱者伐而掇之木如瓜蘆葉如危子花如白薔薇實如梧桐葉如丁香香根如胡桃其上者生爛石中者生櫟壤下者

生黃土藝法如種瓜三歲可采陽崖陰林紫者上綠者次荀者上芽者次葉卷者上舒者次在二月三月四月之間茶之荀者生於爛石

之間長四五寸若歲之始抽凌露米之茶之芽者發於叢薄之上有三枝四枝五枝於枝頭采之采得蒸焙封貯有千類萬狀也畧而言

之如胡人靴者覺縮然如羣牛臆者廉沾然出山者輪囷然拂水者溼澹然皆茶之精好者也如竹籜如霜荷皆茶之瘠老者也其別者

有名南芽枸杞芽杞杞葉胥治風疾又有皂莢牙槐牙柳牙乃上春摘具牙和茶作之故今南人輸官茶往往雜以果葉惟芽蘆竹荀之

類不可入自餘山中草木芽葉皆可合和椿柳尤奇真茶性冷惟雅州蒙山出者溫而主疾毛文錫茶譜云蒙山有五頂上有茶園其

頂曰上清峯昔有僧人病冷且久過一老父謂曰蒙之中頂茶當以春分之先後多聚人力俟雷發聲併手求擇三日而止若獲一兩以

經丁謂有北苑茶錄毛文錫有茶譜蔡宗頤有茶對皆甚詳然古人謂茶為雀舌茶類言其至嫩也又有新芽一發便長寸餘其粗如針最為上品其根幹木土力皆有餘故也雀舌茶類又在下品前人未知爾時珍曰茶有野生種生種者用子具子大如指頂正圓黑色其仁入口初甘後苦最戰人喉而閩人以榨油食用二月下種一坎頃百顆乃生一株蓋空殼者多故也畏水與日最宜坡地陰虛清明前采者上較雨前者次之此後皆老茗爾采蒸採焙造皆有法詳見茶譜茶之稅始於唐德宗咸於宋元及於我朝及與西番互市易馬夫茶一木爾下為民生日用之資上為朝廷賦稅之助其利溥哉昔賢所稱大約謂唐人尚茶茶品益眾有雅州之蒙頂石花露芽較芽為第一建寧之北苑龍鳳團為上供蜀之茶則有東川之神泉獸目破州之碧潤明月夔州之真香卅州之火井思安黔陽之都滿嘉定之峨眉瀘州之納溪玉壘之沙坪楚之茶則有利州之仙人掌湖南之白霧長沙之鐵色新州新門之團高壽州霍山之黃芽廬州之六安英山武昌之樊山岳州之巴陵長州之激浦湖南之寶慶茶陵英越之茶則有湖州顧渚之紫筍福州方山之生芽洪州之白露雙井之白毛廬山之雲霧常州之陽羨池州之九華丁山之陽坡袁州之界橋睦州之鳩坑宣州之陽坑金華之舉岩會稽之日鑄皆產茶有名者其他猶多而猥雜更甚按陶隱居註茗茶云西陽武昌廬江皆陵皆有好茗飲之宜人凡所飲物有茗及木葉天門冬苗後熟葉皆益人餘物並令利又巴東縣有真茶火燭作卷結為飲亦令人不眠俗中多煮檟葉及大皂李葉作茶飲並冷利南方有瓜蘆木亦似茗也令人乘櫛櫛山蔡南燭烏藥諸葉皆可為飲以亂茶云

**苦茶氣味苦微寒無毒**

藏器曰苦寒久食令人瘦去人脂使人不睡飲之宜熱冷則聚痰胡洽曰與樵同食令人身重季廷飛曰大渴及酒後飲茶水入腎經令人腰脚膀胱冷痛兼患水腫痺痺諸疾大抵飲茶宜熱宜少不飲尤佳空腹最忌之

時珍曰服威靈仙土茯苓者忌飲茶**主治瘰癧利小便去痰熱止渴令人少睡有力悅志**

神農食經

**下氣消食作飲如菜菔薑薑良**蘇**破熱氣除瘴氣利大小腸**

**藏器****清頭自治中風昏憤多睡不醒**好**治傷暑昏醋治泄利甚效**陳**炒煎飲治熱毒赤白痢同薤菹葱白煎飲止頭痛**吳**瀉煎吐風痰涎**

時珍曰古曰茗茶氣寒味苦入手足厥陰經治陰證湯藥內入此去格拒之疾及治伏陽大意相似經云若以泄之具體下行所以能

珍發明清頭目機曰頭目不清熱薰工也以苦泄其熱則上清矣且茶體輕浮採摘之時芽葉初萌正得春升之氣味雖苦而氣則薄乃

陰中之陽可升可降利頭目益本諸此注穎曰一人好燒香爇燻日常不飲其咸防其生癰疽後卒不病訪知其人每夜必啜涼茶一椀乃知茶能解爇燻之毒也揚士瀛曰善茶治痢蓋助陽茶助陰並能消暑解酒食毒且一寒一熱調平陰陽不問亦白冷熱用之皆良生薑細切與真茶等分新水濃煎服之蘇東坡以此治文潞公有效時珍曰茶苦而寒陰中之陰沉也降也最能降火火為百病火降則上清矣然火有五火有虛實若少壯胃健之人心肺脾胃之火多感致與茶相宜溫飲則火因寒氣而下降熱飲則茶借火氣而升散又兼

解酒食之毒使人神思間爽不昏不睡此茶之功也若虛寒及血弱之人飲之既久則脾胃惡寒元氣暗損土不制水精血滑虛成痰飲成痞脹成痿痺成黃瘦成嘔逆成洞瀉成腹痛成疝瘕種種內傷此茶之害也民生日用蹈其弊者往往皆是而婦姬受害更多習俗移人自不覺爾况真茶既少雜茶更多其為害也又可勝言哉人有嗜茶成癖者時時咀吸不止久而傷營傷精血不華色黃痿弱抱病不悔尤可嘆悅晉于寶搜神記載武官周時病後啜茗一斛二升乃止纔減升合使為不足有容令更進五升忽吐一物狀如牛脾而有口澆之以茗盞一斛二升再澆五升即溢出矣人遂謂之斛茗癡嗜茶者觀此可以戒矣陶隱居雜錄言丹丘子黃山君服茶輕身換骨壺公會忘言苦茶久食羽化者皆方士謬言誤世者也按唐補闕母吳茶序云釋滯消壅一日之利暫住瘴氣侵精終身之累斯大獲益則功歸茶力貽患則不謂茶史豈非福近易知禍遠難見乎又宋學士蘇軾茶說云除煩去膩世故不可無茶然暗中損人不少空心飲茶入益直入腎經且冷脾胃乃引賊入室也惟飲食後濃茶漱口既去煩膩而脾胃不知且苦能堅齒消壅深得飲茶之妙古人呼茗為酪奴亦賤之也時珍早年氣感每飲新茗必至數枚汗發而肌膚清煩覺痛快中年胃氣稍損飲之即覺為害附方舊六新十三 氣虛頭暈不痞悶嘔惡即腹冷洞泄故備述諸說以警同好焉又濃茶能令人吐乃酸苦涌泄為陰之義非其性能升也

用上春茶末調成膏置瓦盞內覆轉以巴豆四十粒作二次燒烟熏  
**熱毒下痢** 孟說曰赤白下痢以好茶一斤炙搗末濃煎一二盞服又患痢者亦宜服之○有指用臘茶亦痢以密水煎服白痢之晒乾乳細每服一字別入好茶末食後煎服立效 醫方大成

以連皮自然薑汁同水煎服二三服即愈○經驗良方用蠟茶二錢湯煎七分入麻油一錢殼和服須臾腹痛大下即止  
**大便下血** 榮衛一少年用之有効○一方蠟茶末以白梅肉和丸赤痢甘草湯下白痢烏梅湯下各百丸○一方建茶合醋煎熱服即止

或受風邪或食生冷或吸炙燥或飲食過度積熱腸間使脾胃受傷糞粕不聚大便下利清血臍腹作痛裏急後重及酒毒一切下血並皆治之用細茶半斤碾末川百藥煎五箇燒存性每服二錢米飲下日二服 普濟方  
**產後秘塞** 以葱涎調蠟茶末九百丸

茶服自通不可用大黃利藥利  
**久年心痛** 十年五年者煎湖茶以頭醋和勻服之良 兵部手集  
**腰痛難轉** 煎茶五合投醋二合頓服 孟說食療  
**嗜茶成癖** 一人病此一方士令以者百無一生 郭稽中婦人方

盡再盛一鞋如此二度自不喫也男用  
**解毒中** 芽茶白蠟等分碾末  
**瘡癤作痒** 房中宜燒茶烟恒熏之  
**陰囊毒** 用蠟面茶為末先以甘草女鞋女用男鞋用之果愈也 集簡方  
**冷** 水調下 簡便方  
**湯洗後貼之妙** 經驗方

**濕爛** 茶葉嚼爛傳之  
**覆屨屨** 初如糲粟漸大如豆更大如火烙熨炮疼痛至甚者速以  
**風痰顛疾** 茶芽危子各一兩煎濃汁  
**霍亂煩** 有効 攝生方  
**虫** 草茶并蠟茶俱可以生油調傳藥至痛乃止 勝金方

**悶** 茶末一錢煎水調乾薑末一錢服之即安 聖濟總錄  
**月水不通** 茶清一瓶入沙鷄少許露一夜服雖  
**痰喘咳嗽** 不能睡卧好末茶一兩白僵蠶一兩為末放益錢服之即安 聖濟總錄  
**三箇月胎亦通不可輕視** 鮑氏

竹壹方

茶子氣味苦寒有毒治喘急嗽去痰垢搗仁洗交油膩特附方新上氣喘急時有效嗽茶子百合等分為末蜜丸梧子大每服七丸新汲水下聖惠方 喘嗽

含不拘大人小兒用糯米泔少許磨茶子滴入鼻中令吸入口服之頭腦鳴響狀如虫蛀名大白蟻以茶子為末經良方吹入鼻中取効 楊拱醫方摘要

鼻蘆拾自木部釋名鼻蘆藏器曰南越志云龍川縣有鼻蘆一名瓜蘆取具葉作屑煮飲即通夜不睡蓋益人惟

資此飲而交廣最所重客來先設乃加以香芫之物李珣曰獲此木即鼻蘆也生南海諸山中葉似茗而大味苦澀出新平縣南人取作茗飲極重之如蜀人飲茶也時珍曰鼻蘆葉狀如茗而大如手掌接碎泡飲最苦而色濁風味比茶不及遠矣今廣人用之名曰苦登

葉氣味苦平無毒時珍曰寒胃主治煮飲止渴明目除煩令人不睡消痰利水藏器通小腸治淋止頭痛煩熱李珣驗藥清上膈利咽喉時珍



本草綱目果部目錄第三十三卷

果之五 茄類九種

茄瓜 嘉祐瓜蒂

西瓜 日用

葡萄 本經

蓴蓴 綱目即野葡萄

獼猴桃 開寶即藤梨

甘蔗 別錄

沙糖 唐本

石蜜 唐本

刺蜜 拾遺舖齊附

右附方舊十二新四十

果之六 水果類六種 附錄二十三種

蓮藕 本經

紅白蓮花 拾遺

薑 別錄即菱

芡 本經即雞頭

葛 別錄即勃薺

慈姑 日華

附錄諸果 綱目二十一種拾遺一種

津符子

必憲答

甘劍子

楊椹

海檀子

木竹子

檀椰子

羅曼子

榘子

夫編子

白緣子

繫彌子

人厚

黃皮果

四味果

千感子

侯騷子

酒杯藤子

藟子

窠

隈支

靈牀上菓子

諸果有毒 拾遺

右附方舊十五新六十三

互考

楮實

梧桐子

枸杞子

金櫻子

山菜萹

桑椹

木羊夏

胡頹子

松花

桂花

櫟實

已上果部

黃精

葳蕤

已上草部

藟黃

菰首

藟首

豆蔻

益智仁

使君子

蕪覆子

蓬菜

覆盆子

本草綱目果部第三十三卷

本草綱目果部第三十三卷

果之五 茄類九種

甜瓜

宋嘉祐

自萊部移入此

稜正

併入本經瓜蒂

釋名

唐時珍曰瓜字篆文象瓜在鬚蔓間之形甜瓜之味甜於諸瓜故獨得甜甜之稱舊列菜部誤矣按王楙云瓜類不同其用有二供果者為果瓜甜瓜西瓜是也供菜者為菜瓜

胡瓜越瓜是也在木曰果在地曰蒞大曰瓜小曰脆其子曰瓢其肉曰瓢其堆曰環謂脫花處也其蒂曰臺謂繫蔓處也禮記為天子削瓜及瓜祭皆指果瓜也本草瓜蒂亦此瓜之蒂也

有之園圃所時有青白二種子色皆黃入藥當用早青瓜蒂為良時珍曰甜瓜北土中州種時甚多二三月種下延蔓而生葉大數寸五六月花開黃色六七月瓜熟其類最繁有園有長有扁大或徑尺小或一檢其核或有或無其色或青或綠或黃斑斑或白路黃路其瓢或白或紅其子或黃或赤或白或黑被王楙書云瓜品甚多不可枚舉以狀得名則有龍肝虎掌兔頭狸首羊髓窠筒之稱以色得名則有烏瓜白團黃瓢白酥小青大斑之別然其味不出乎甘香而已廣志惟以遼東燉煌廬江之瓜為勝然瓜州之大瓜陽城之御瓜西蜀之溫瓜永嘉之寒瓜未可以優劣論也甘肅甜瓜皮瓢皆甘勝糖蜜其皮暴甘猶美浙中一種陰瓜種於陰處熟則色黃如金

膚皮稍厚藏之至春食之如新此皆種藝之功不必均以土地也甜瓜子曝裂取仁可充果食北瓜最畏麝氣觸之甚至一蒂不收也

**瓜** 瓢氣味甘寒滑有小毒 大明曰無毒思邈曰多食發黃疸令人虛羸多忘解藥力病後食多或反胃脚氣人食之患永不除也說

云凡瓜有兩鼻兩蒂者殺人五月瓜沉水者食之得冷病終身不瘥九月被霜者食之文病寒熱與油餅同食發病。多食瓜作脹者食益花即化引景曰食瓜多即入水自漬便消時珍曰張華博物志言人以冷水漬至膝可頓啖瓜至數十枚漬至項其咬轉多水皆作瓜

氣也則水浸消瓜亦物性也瓜最忌麝與酒凡食瓜過多但飲酒及水服麝香丸勝於食鹽漬水也

**主治** 渴除煩熱利小便通三焦間壅塞氣治口鼻瘡 嘉祐 **暑月食之永不中暑** 宗 **發明**

宗真曰甜瓜雖解暑氣而性冷消損腸氣多食未有不不利者夏月多食深秋作痢最為難治惟以皮蜜浸收之良皮亦可作羹食乳景曰凡瓜皆冷利早青者尤甚熟瓜除飯食之不害人時珍曰瓜性最寒驟而食之尤冷故稽聖謫云瓜寒於曝油冷於煎此物性之異也

王冀洛都賦云瓜則消暑渴解渴瘵飢又奇効良方云昔有男子病膜血是痢痛不可忍以水浸甜瓜食數枚即愈此亦消暑之驗也

瓜子仁修治

數曰尺收得曝乾杵細尾篩篩過成粉以紙三重裹壓去油用不去油其力短也西瓜子仁同

氣味甘寒無毒主治腹內納聚破潰膿血最為腸胃脾內壅塞藥

別止月經太過研末去油水調服

嚴器炮炙論序曰少食補中宜人

清肺潤腸和中止渴

時珍附方舊一口臭用甜子杵末蜜和為丸每旦漱口後含一丸亦

可貼齒腰疼痛

甜瓜子三兩酒浸十日為末每服易攤已成

小腹痛小便似淋或大便難澀下膿用甜瓜子一合當歸炒一兩蛇退皮一條咬咀每服四錢水一盞半煎一盞食前服利下惡物為妙

瓜蒂

本經上品寒瓜

千苦丁香修治

數曰凡使勿用白瓜蒂要取青綠色瓜氣足時其蒂自然落在蔓上采得繫屋東有風處吹乾用宗典曰此甜瓜蒂也去瓜皮用蒂約半寸許曝極乾臨時研用時珍曰按唐瑤云甜瓜

蒂以圍而短瓜圍瓜者良若香甜瓜及長如甜子者皆供菜之瓜其蒂不可用也

氣味苦寒有毒

大明曰主治水身面四肢浮腫下水殺毒效逆上氣及食諸果病在胸腹

中皆吐下之

本經去鼻中瘰癧黃瘻治腦寒熱艱眼昏吐痰

大吐風熱痰涎治風眩頭痛癩瘡喉痺頭目有濕氣時珍得麝香細辛治鼻

不聞香臭

好發明張機曰病如桂枝證頭不痛項不強寸脈微浮胸中痞噎氣上衝咽喉不得息者此為胸中有寒也當吐之太陽中膈之宿食在上脘者當吐之並宜以瓜蒂散主之惟諸亡血虛家不可與瓜蒂散也成無己曰高者越之在上者涌之故越以瓜蒂香豉之苦涌以赤小豆之酸酸苦涌泄為陰也梟曰難經云上部有脈下部無脈其人當吐不吐者死此飲食內傷填塞胸中食傷大陰風木生發之氣伏于下宜瓜蒂散吐之素問所謂木鬱則達之也吐去上焦有形之物則木得舒暢天地交而萬物通矣若尺脈絕者不宜用此

恐損真元令人胃氣不復也宗奭曰此物吐涎甚不損人全勝石綠礱砂輩也震亨曰瓜蒂性急能損胃氣胃弱者宜以他藥代之病後產後尤宜深戒時珍曰瓜蒂乃陽明經陰濕熱之藥故能引去胸膈痰涎頭目濕氣皮膚水氣黃疸濕熱諸證凡胃弱人及病後產後用吐藥皆宜加慎附方舊七新瓜蒂散治證見上其方用瓜蒂二錢半熬黃赤小豆二錢半為末每用一錢以香

何獨瓜蒂為然附方十四瓜蒂散一合熱湯七合煮糜去滓和服少少加之快吐乃止仲景傷寒論太陽中暈微弱此夏月傷

冷水水行皮中所致瓜蒂二七箇水一升者五合頓服取吐金匱要略風涎暴下氣塞倒仆用瓜蒂為末每用一二錢膩粉一錢七以水半合調諸風諸痼

一升者五合頓服取吐金匱要略風涎暴下氣塞倒仆用瓜蒂為末每用一二錢膩粉一錢七以水半合調諸風諸痼

一升者五合頓服取吐金匱要略風涎暴下氣塞倒仆用瓜蒂為末每用一二錢膩粉一錢七以水半合調諸風諸痼

一升者五合頓服取吐金匱要略風涎暴下氣塞倒仆用瓜蒂為末每用一二錢膩粉一錢七以水半合調諸風諸痼

曾為末童人以酸薑水一盞調下取吐風痲加嫩稍半錢濕氣腫滿加赤小豆末一錢有虫加狗油五七點雄黃一錢甚則加芫花半錢立吐出 東垣活法機要 風痲喉風 咳嗽及遍身風痲急中涎潮等證不拘大

未壯年服一字老少半字早晨井華水下一食須含沙饑一塊良久涎如水出年深者出墨涎 有塊布水上也涎盡食病一兩日如吐多人困甚急以麝香泡湯一盞飲之即止 經驗後方 急黃喘急 心上堅硬欲得水啜者瓜蒂二

五合服方寸七一炊久當吐不吐 再服吹鼻取水亦可 傷寒類要 身如金 瓜蒂四十九枚丁香四十九枚甘草鍋內燒存性為末以大豆許吹鼻中

水乃愈 黃痘癘黃 並取瓜蒂丁香赤小豆各七枚為末吹豆許入鼻 身如浮腫 方同 十種瘰癧 苦丁香為末棗肉和九梧子大母服

千金翼 家頭痛 瓜蒂末一字嚙入鼻口中含 瘰癧瘰癧 瓜蒂二枚水半盞浸一 瓜蒂末并水服一錢 大便不通 瓜蒂七枚研末綿裹塞

鼻中瘰癧 聖惠用陳瓜蒂末吹之日三次瘰癧乃已 又方瓜蒂末白礬末各半錢綿裹塞之或以猪脂和梗子塞之日一換 又方青甜

取下 瓜蒂七枚炒研麝香少許和之 雞屎白亮 甜瓜蔓連蒂不拘多少以水浸一夜砂鍋煎取苦汁去渣再煎如餹盛收每劑

乃止 風熱牙痛 瓜蒂末吹之日三次湯煎用瓜蒂十四枚丁香一枚黍米四十九粒研末口中含水嚙鼻

三上忌食動風之物 齕口喘接氣 苦丁香三箇為末水調服 物 儒門事親 齕口喘接氣 吐痰即止 朱氏經驗方

蔓 乾 陰 治女人月經斷絕 瓜蒂末二錢為末每酒服二錢

花 治心痛效逆 別 錄

菝葜 治人無髮擣汁塗之即生 嘉補中治小兒疳及打傷損折為末酒服去瘀血 孟附方 新 面上屢享 七月七日午時取瓜葉七枚即

即滅去也 淮南萬畢術 果部

**西瓜**日釋名瓜瓜見釋曰吳丹破回始得此種以牛糞覆而種之結實如斗大而圓如瓢色如青王子如金色或黑麻色北地多

南方者味稍不及亦甜瓜之類也二月下種蔓生花葉皆如甜瓜七八月實熟有圓及徑尺者長至二尺者其稜或有或無其色或青或綠其餅或白或紅紅者味尤勝其子或黃或紅或黑或白者味更劣其味有甘有淡有酸酸者為下陶弘景記瓜蒂言永嘉有寒瓜其大可藏至春者即此也蓋五代之先瓜種已入所東但無西瓜之名未遍中國爾其瓜子曝裂取仁生食炒熟俱佳皮不堪啖亦可窺爾醫藏穎曰二種瓜楊漢秋生冬熟形略長扁而大瓢色如胭脂味勝可留至次年云是異人所遺之種也

**瓜**瓢氣味甘淡寒無毒 瑞曰有小毒多食作吐利胃弱者不可食同油餅食積脾珍曰按延壽書云北人稟厚食之猶慣南人稟即冷如水也得酒氣近糯

米即易爛踏之即易沙主治消煩止渴解暑熱 瑞曰小毒多食作吐利胃弱者不可食同油餅食積脾珍曰按延壽書云北人稟厚食之猶慣南人稟

虎湯之號然亦不宜多食時珍曰西瓜甜瓜皆屬生冷世俗以為醍醐灌頂甘露酒心取其一時之快不知其傷脾助濕之害也真西山衛生歌云瓜枕主冷宜少食免致秋來成痼疾是矣又李延壽書云防州太守陳達原避暑食瓜過多至秋忽腰腿痛不能舉動遇商助教療之乃愈此皆食瓜之患也故集書於此以為鑑戒云又洪忠宣松漢紀聞言有人苦目病或令以西瓜切片暴乾日日服之遂愈由其性冷降火故也

**皮氣味甘涼無毒**主治舌唇肉生瘡燥研噙之 新附方 二門挫腰痛 西瓜青皮陰乾為末鹽酒調服三錢 攝生眾妙方 食瓜過傷 瓜皮煎湯解之諸瓜皆同 事林廣記

**瓜子仁氣味甘寒無毒**治與甜瓜仁同 時珍

**葡萄**本經 蒲桃 古草龍珠 時珍曰葡萄漢書作蒲桃可以造酒人醜飲之則醜然而醉故有是名其圓者名草龍珠長者名馬乳前

隴西舊有但 未入關耳 集解 別錄曰葡萄生隴西五原燉煌山谷弘景曰魏國使人多賣來南方狀如五味子而甘美可作酒云用藤汁珠美北人

多肥健耐寒益食斯乎不植淮南亦如橘之變於河北也人說即是此間製莫恐亦如枳之與橘耶恭曰製與即山葡萄苗葉相似亦堪作酒葡萄取子汁釀酒陶云用藤汁製須曰今河東及近汴州郡皆有之苗作藤蔓而極長大盛者一本綿披山谷開花極細而黃白色其實有紫白二色有圓如珠者有長似馬乳者有無核者皆七月八月熟取汁可釀酒按史記云大宛以葡萄釀

酒

酒富人藏酒萬餘石久者十數年不敗張養使西域得其種運中國始有益北果之最珍者今太原尚作此酒寄遠也其根莖中空相通  
暮澗其根而晨朝水浸子中矣故俗呼其苗為木通以利小腸江東出一種實細而酸者名嬰菓子宗典曰段成式言葡萄有黃白黑三  
種唐書言波斯所出者大如雞卵此物最難乾不乾不可收不問土地但收皆可釀酒時珍曰葡萄折藤壓之最易生春月萌苞生葉頗  
似括樓葉而有五尖生鬚延蔓引數十丈三月開小花成穗黃白色仍連着實星編珠聚七八月熟有紫白二色西人及太原平陽皆作  
葡萄乾貨之四方蜀中有綠葡萄熟時色綠雲南所出者大如棗味尤長西邊有瑣瑣葡萄大如五味子而無核按物類相感志云甘草  
作釘鉞葡萄立死以麝香入葡萄皮內則葡萄盡作香氣其愛憎異於他草如此又言其藤穿過叢樹則實味更美也三元延壽書言葡  
萄架下不可飲酒  
恐虫屎傷人也

**實氣味甘平瀋無毒**

說曰甘酸溫多食令人辛煩悶服時

**主治筋骨濕痺氣倍力強志令人肥健耐饑惡風寒久食輕身不老延年可作酒**

**小便除腸間水調中治淋**

甄權

**時氣瘧瘧不出食之或研酒飲甚效**

蘇頌曰按魏文帝詔羣臣曰蒲桃當夏未涉秋尚有餘者醉酒宿食掩露而食甘而不飽酸而不酢冷而不寒味長汁多除

煩解渴又醱為酒甘於麴藥善醉而易醒他方之果實有四之者平震章曰葡萄屬土有水與木火東南人食之多病熱西北人食之無恙蓋能下走滲道西北人稟氣厚故耳

**附方新**

**三除疔瀉**生葡萄搗濾取汁以瓦器熬稠入熟蜜少許同收點

湯飲甚良居家必用

熟林濕搗前節搗取自然汁生藕搗取自然汁生地黃搗取自然汁中衝心前葡萄湯飲之然汁白沙蜜各五合每服壹盞石器溫服 聖惠方 即下 聖惠方

**根及藤葉氣味**

**主治暑濃汁細飲止嘔噦及霍亂後惡心孕婦子衝心飲之即胎安**孟詵  
**治腰脚肢腿痛煎湯淋洗之良**

**又飲其汁小便利小腸消腫滿**

時珍附方  
**新水腫**葡萄嫩心十四枚蠶姑文箇去頭尾同研露七日曝乾為末每服半錢淡酒調下暑月尤佳 潔古保命集

**嬰菓**

音嬰都

原附葡萄

**嬰菓**毛

**山葡萄**唐

**野葡萄**俗名藤名木龍

時珍曰名

**嬰菓**茶曰嬰菓生苗葉與葡萄相似而小亦有並大如椀者又月惟葉凋而藤不

元藤汁味甘子味甘酸即干成藥也頌曰嬰菓子生江東實似葡萄小而味酸亦堪為酒時珍曰嬰菓野生林野間亦可插植蔓花實與葡萄無異其實小而圓色不甚紫也詩云六月食菓即此其莖吹之氣出有汁如通草也

**正嬰菓**器曰蘇恭註

與去言也千歲葉如葛而葉背白子亦可食與藤所斷通氣更無甘汁詳見草部千歲葉下時珍曰蘇恭所說葉形狀甚是以為千歲葉非矣

**實**氣味甘酸無毒治渴悅色益氣藤葉苦平無毒治噦逆傷寒後嘔噦搗汁飲之良時珍曰新羅噦逆

葉與藤煎汁啣目中墮目中去翳翳亦白障拾遺本草五淋血淋木龍湯用木龍即野葡萄藤也竹園要淡竹葉麥門冬連根

**根**氣味同治下焦熱痛淋閉消腫毒時珍曰新羅男女婦熱淋入童子小便三分空心溫服乾坤秘韞女人腹痛方同一切腫毒

野葡萄根晒研為末水調塗之即消也儒門事親方赤遊風腫忽然腫疼不治則殺人用野葡萄根搗如泥塗之即消通變要法

**獼猴桃**宋開釋名獼猴梨開陽桃時珍曰其形如梨其色如桃而獼猴喜食故有諸名閩人呼為陽桃集異志曰生山谷中藤着樹生葉圓有毛其實形

作紙宗與曰今陝西永興軍南山甚多枝條柔弱高二三丈多附木而生其子十月爛熱色淡綠生則極酸子繁細其色如芥子漫山傍道則有子者深山則多為猴所食矣

**實**氣味酸甘寒無毒藏器曰鹹酸無毒多食冷脾胃動洩避宗與時珍曰止噦瀉解煩熱摩丹石下淋石熱鹽開寶既且並宜調中下

氣主骨即風難緩不隨長年白髮野雞內痔病藏器

**藤中汁**氣味甘滑寒無毒治反胃和生薑汁服之又下石淋藏器

**枝葉**主治殺蟲汁飼狗瘡癩疥開寶

**甘蔗**音柘別釋名蔗草不音通時珍曰按野史云呂惠卿言凡草皆正生嫡出惟蔗側植根上蔗出故字從蔗也然含集解



曰蕉出江東為勝廣陵亦有好事者廣州一種數年生皆大如竹長丈餘取汁為沙餠甚益人又有救蕉節疎而細亦可散也頌曰今江浙閩廣湖南蜀川所生大者亦高丈許其葉似荻有二種狀蕉莖細短而節疎但堪生散亦可煎稀餠竹蕉莖粗而長可筭汁為沙餠泉福吉廣諸州多作之鍊沙餠和牛乳為乳餠惟蜀川作之南人販至北地者狀蕉多而竹蕉少也說曰蕉有赤色者名崑崙蕉白色者名荻蕉竹蕉以蜀及嶺南者為勝江東雖有而劣于蜀產會稽所作乳餠殆勝于蜀時珍曰蕉皆畦種叢生最困地力莖似竹而內實大者圍數寸長六七尺根下節叢以漸而疎抽葉如蘆葉而大長三四尺扶疎四垂八九月收莖可留過春充果食按王灼餠譜謂云蕉有四色曰杜蕉即竹蕉也綠嫩薄皮味極醇厚專用作霜曰西蕉作霜色淡白芳蕉亦名蠟蕉即荻蕉也亦可作沙餠曰紅蕉亦名紫蕉即崑崙蕉也止可生啖不堪作餠凡蔗榨漿飲固佳又不若咀嚼之味雋永也

**蔗氣味甘平瀉無毒**

大明曰冷說曰共酒食發痰喘曰多食發虛熱動血○相感志云同種子食則渣軟

**主治下氣和助脾氣利大腸**

別錄利大小腸消痰止渴除心胸煩熱

**解酒毒**

大止嘔噦反胃胸膈

持發月濕熱所謂積溫成熱也

蔗漿消渴解酒自古稱之故漢書郊祀歌云百味旨酒布蘭生秦尊柘漿

析朝醒唐王維櫻桃詩云飽食不須愁內熱大官還有蔗漿寒是矣而孟說乃謂共酒食發痰者豈不知其有解酒除熱之功耶日華子大明又謂沙餠能解酒毒則不知既經煎鍊便助酒為熱與生漿之性異矣按吳氏客話云甘草遇火則熱麻油遇火則冷甘蔗煎餠則熱水成湯則冷此物性之異醫者可不知乎又野史云盧絳中病痞疾疲癆忽得神方舊三發熱口乾小便亦澀取甘蔗去皮嚼汁夢白衣婦人云食蔗可愈及且買蔗數挺食之翌日疾愈此亦助脾和中之驗與神方新五發熱口乾燕之飯漿亦可外臺秘要

**氣急**

方見層胃吐食

朝食暮吐暮食朝吐旋旋吐者用甘蔗汁七升生薑汁一升和勻日日細呷之

梅師方卓嘔不息

蔗汁溫服半升日三次

**淳**

味甘燒存性研末為柏油調塗小兒頭瘡白疔頻塗取瘻燒烟勿令人目能使暗明

時珍

**沙餠**

唐本集年恭曰沙餠出蜀地西戎江東並有之甘蔗汁煎成紫色瑞曰稀者為蔗餠乾者為沙餠餅者為餠餅沙餠中凝結如石破之如沙透明白者為餠霜時珍曰此紫沙餠也法出西域唐太宗始遣人傳其法入中國以蔗汁過樟木

槽取而煎成清者為蔗餳疑結有沙者為沙餳漆製造成如石如霜如水者為石蜜為餳霜為水  
餳也紫餳亦可煎化印成鳥獸果物之狀以充席獻今之貨者又多雜以米餳諸物不可不知  
心痛生長虫消肌肉損齒發疔惡與鯽魚同食成疔虫  
與葵同食生流癩與筍同食不消成癩身重不能行  
日性温不冷多食令人

**主治**腹熱脹口乾渴渴瀉瀉心肺大小腸熱解酒毒臘月瓶封蜜窠坑中患天行  
本潤

**熱狂者絞汗服甚良**和**助脾緩肝氣**時珍曰蘇合汁清故費煎鍊致紫黑色今醫家治暴熱多用為先導兼咬駝馬解熱小兒  
能損蠶生虫與食菓病同意非土制水也時珍曰沙餳性温殊於甘蔗漿故不宜多食與魚笋之類同食皆不益人今人每用為調付  
和徒取其適口而不言陰受其害也但其性能和脾緩肝故治脾胃及復肝藥用為先導本草言其性寒蘇恭謂其冷利皆昧此理  
珍發明  
多食則損蠶生虫者土制水保虫屬土得甘即生也實罕曰餳生胃火乃濕土生熱故

**方**舊**下痢禁口**沙餳半斤烏梅一箇水二椀  
新五  
煎一椀時時飲之  
摘玄方月**腹中饑**白餳以酒三升煮服之  
不過再服  
子母秘錄**痘不落胎**沙餳調新汲水一杯服之白湯  
劉提點方**虎傷人瘡**  
沙餳一椀服并  
上氣喘  
煩熱食即吐逆用沙餳薑汁等分  
相和慢煎二十沸每熱半匙取效  
沙餳解之  
摘要方

**石蜜**唐本草**釋名**白沙餳唐曰石蜜即人餳也與虫部石蜜同名時珍曰按萬震涼州異物志云石蜜非  
草類假石之名也實乃甘蔗汁煎而曝之則凝如石而體甚輕故謂之石蜜也  
集解志約曰石蜜出益州及西戎  
白色蒸曰石蜜用水牛乳米粉和煎成塊作餅堅重西戎來者佳江左亦有殆勝于蜀說曰自蜀中波斯來者良東吳亦有不及兩處者  
皆煎蔗汁牛乳則易細白其宗與曰石蜜州浙者最佳其味厚他處皆次之煎鍊以銅象物達京師至夏月及久陰雨多自消化土人先  
以竹葉及紙裹包外用石夾埋之不得見風遂可免今人謂之乳餳其作餅黃白色者謂之檢餳易消化入藥至少時珍曰石蜜即白沙  
餳也凝結作餅塊如石者為石蜜輕白如霜者為餳霜堅白如水者為水餳皆一物有精粗之異也以自餳煎化模印成人物獅象之形  
者為雙餳後漢書註所謂稅餳是也以石蜜和諸果仁及橙橘皮縮砂薄荷之類作成餅塊者為餳糖以石蜜和牛乳酥酪作成餅埋者  
為乳餳皆一物數變也唐本草明言石蜜煎沙餳為之而諸註皆以乳餳即為石蜜殊欠分明按王灼餳霜譜云古者為飲蔗漿其後煎  
為蔗錫又曝為石蜜唐初以蔗為酒而餳霜則自大厠間有鄒和尚者來住蜀之遂寧嶽山始傳造法故甘蔗所在植之獨有福建四明  
番禺廣漢遂寧有水餳他處皆顆碎色淺味薄惟竹蔗綠嫩味厚作霜最佳西蔗次之凡霜一壘其中品色亦自不同疊如假山者為上  
圍枝次之瓊鑑次之小顆塊又次之沙脚為下紫色及如水晶色者為上深琥珀色次之淺黃又次之淺白為下

**氣味甘寒冷利無毒****主治**腹熱脹口乾渴渴瀉瀉心肺大小腸熱解酒毒臘月瓶封蜜窠坑中患天行  
本潤

**治**自中熱腹明自和藥肉巨膝

本潤

本潤

本潤

本潤

本潤

本潤

未為九噲潤肺氣助五臟津益潤心肺燥熱治嗽消痰解酒和助脾氣緩肝氣時珍曰石蜜甘喜入脾食多則害必生于

濕得之未有不病者亦兼氣之厚薄不同耳時珍曰石蜜糖霜水餽比之紫沙  
餽性稍平切用相同入藥勝之然不冷利若久食則助熱損齒生虫之害同也

刺蜜拾自草部釋拾蜜拾藏器曰交河沙中有草頭上有毛毛中生蜜胡人名為給殺羅時珍曰按李延壽北史云

刺無葉其蜜色白而味甘塩城羊刺葉大其蜜色青而味薄也高昌即交河有西番今為火州又段成式酉陽雜俎云北天竺國有蜜草

蔓生大葉秋冬不死因受霜露遂成蜜也又大明一統志云西番撒馬兒罕地有小草叢生葉細如藍秋露凝其上味甘如蜜可熬為饈

士人呼為達即古賓益甘露也按此二說皆早蜜也但不知草即附錄齊音別按段成式云醜齊出波斯國佛林國亦有之各項數

羊刺否也又有舖齊樹亦出蜜云可入藥而不得其詳今附于左附錄齊梨佗頃音奪樹長文餘皮色青薄光淨葉似阿魏生於枝端

一枝三葉八月伐之臘月更抽新條七月斷氣味甘平無毒治膏萎發熱痰嗽暴刺下血開胃消除煩器

果之六 水果類六種

蓮藕本經上品宜根藕爾雅其實蓮同其莖藕韓保昇曰藕生水中其葉名荷按爾雅云荷芙蕖其莖茄其葉蕸其木蕒其華蓋其實

的蓮實也藕的中青心也郭璞註云蜜乃莖下白藕在泥中者蓮乃房也的乃子也藕乃中心苦意也江東人呼荷花為芙蓉北人以藕

為荷亦以蓮為荷蜀人以藕為茹此皆習俗傳誤也陸機詩疏云其莖為荷其花未發為菡萏已發為芙蓉其實蓮蓮之皮青裏白其子

的的之設青肉白的內青心二三分為苦意也時珍曰爾雅以荷為根名韓氏以荷為葉名陸機以荷為莖名按莖乃負葉者也有負荷

之義當從陸說密乃嫩弱如竹之行鞭者節生二莖一為葉一為花盡處乃生藕為花葉根實之本顯仁藏用功成不居可謂退藏於密

本草綱目

卷三十三

果部

五

藕即薯也長者至文餘五六月嫩時沒水取之可作蔬俗呼藕絲菜節生二莖一為藕荷其葉貼水其下旁行生藕也一為菱荷其葉出水其旁莖生花也其葉清明後生六七月開花有紅白粉紅三色花心有黃鬚莖長十餘鬚內即蓮也花根蓮房成節的在房如蜂子在窠之狀六七月采嫩者生食脆美至秋房枯子黑其堅如石謂之石蓮子八九月收之研去黑殼貨之四方謂之蓮肉冬月至春掘藕食之藕白有孔有絲大者如眩臂長六七尺凡五六節大抵野生及紅花者蓮多藕劣種植及目花者蓮少藕佳也其花白者香紅者豔於葉者不結實別有合歡並頭者有夜舒荷夜有書卷睡蓮花夜入水金蓮花黃碧蓮花碧繡蓮花如繡皆是異種故不迷相感去云荷梗塞穴鼠自去煎湯洗鐵垢自新物性然也

**蓮實** 釋名藕實 本音爾音吸 經音雅敷同上 **石蓮子** 別水之 本 錄 經 澤 法 古今 治法 至秋黑而沉水為石蓮子可磨為飯食時珍曰石蓮剝去黑殼謂

之蓮肉以水浸去赤皮青心生食甚佳入藥須蒸熟去心或晒或焙乾用亦有每一斤用 種豬肚一箇盛貯煮熟搗焙用者今藥肆一種石蓮子狀如土石而味苦不知何物也 **氣味甘平** 滑 性俱溫時珍曰嫩藕性平石

蓮性溫得茯苓山藥白木枸杞子良說曰至食過多微動冷氣脹人蒸食甚良大便燥瀉者不可食 **主治** 補中養神益氣力除百疾久服輕身耐老不飢 羸 本 主五臟不足傷中益十二

**經脈血氣** 孟 說 **止渴去熱安心止痢治腰痛及泄精多食令人歡喜** 大明 文 腎 厚 腸 胃 固 精 氣 強 筋 骨 補 虛 損 利 耳 目 除 寒 濕 止 脾 泄 痢

**赤白濁** 女人帶下 諸血病 時 珍 禱 碎 和 米 作 粥 飯 食 輕 身 益 氣 令人 強 健 蘇頌 出 詩 疏 **安靖上下君相火邪** 嘉 慶 明 時 珍 曰 蓮 產 于 淤 泥 而 不 為 泥 染 居 於 水 中 而

不為水沒根莖花實凡品難同清淨濟用羣美兼得自藕密而節節生莖生葉生花生藕由莖莖而生莖生蓮生節生莖其蓮節則始而黃黃而青青而綠綠而黑中含白肉內隱青心石蓮堅剛可歷永久意藏生意藕復萌芽展轉生生造化不息故釋氏用為引髮妙理具

存醫家取為服食百病可却益蓮之味甘氣溫而性膏膩清芳之氣得稼穡之味乃脾之果也脾者黃宮所以交媾水火會合木金者也土為元氣之母母氣既和津液相成神乃自生久視耐老此其權輿也昔人治心腎不交勞傷白濁有清心蓮子飲補心腎益精血有瑞

蓮丸皆得此理藏器曰經秋正黑石蓮子入水必沉惟煎蓋能浮之此物居山海間經百年不壞人得食之令髮黑不老說曰諸鳥猿猴取得不食藏之石室內人得三百年者食之永不老也又雁食之糞於田野山巖之中不逢陰雨經久不壞人得之每曰空腹食十枚

身輕能登 **附方** 舊 四 新 十 服 食 不 飢 說 曰 石 蓮 肉 蒸 熟 去 心 為 末 煉 蜜 丸 清 心 寧 神 宋 興 曰 用 蓮 子 中 乾 石 蓮 子 肉 於 沙 盆 中 搗 中 強 志 益 耳 高 涉 遠 也 梧 子 大 日 服 三 十 九 此 仙 家 方 也 擦 去 赤 皮 留 心 同 為 末 入 龍 腦 點 湯 服 之 補 中 強 志 益 耳

明用蓮實半兩去皮心研末水煮熟以補虛積水芝丹用蓮實半升酒浸二宿以牙猪肚一箇洗淨入蓮在內燻定煮熟取出晒乾為末酒煮米糊九杷子大每服五十九丸食前溫酒送下 醫學發明 小便頻數  
糯米三合作粥入末攪勻食 聖惠方 補虛積

下隸真氣虛弱者 石蓮肉龍骨益智仁等分為末每服二錢空心米 虛赤瀉 蓮子六一湯用石蓮肉六兩炙甘草一兩為末每服一錢灯心湯下 直指方 久痢禁  
用上方醋糊丸服 白精瀉 飲下 普濟用蓮肉白茯苓等分為末白湯調服 石蓮肉六枚炒赤黃色研末冷熱 嘔吐心中目蓮用

石蓮肉炒為末每服二錢陳倉米調下便覺 脾泄腸滑 方同 噦逆不止 石蓮肉六枚炒赤黃色研末冷熱 蘇頌圖經 產後效逆 嘔吐心中目蓮用  
思食甚妙加入香蓮丸尤妙 丹溪心法 脾泄腸滑 方同 噦逆不止 石蓮肉六枚炒赤黃色研末冷熱 蘇頌圖經 產後效逆 嘔吐心中目蓮用

芩一兩丁香五錢為末每 蓮實去皮研末一盞糯米半 小兒熱瀉 蓮實二十枚炒浮萍二錢半生薑 反胃吐食 石蓮肉為末入  
米飲服二錢 良方補遺 眼赤作痛 蓮實去皮研末一盞糯米半 小兒熱瀉 蓮實二十枚炒浮萍二錢半生薑 反胃吐食 石蓮肉為末入

湯調服之 直指方 升以水煮粥常食 普濟方 小兒熱瀉 蓮實二十枚炒浮萍二錢半生薑 反胃吐食 石蓮肉為末入  
直指方 升以水煮粥常食 普濟方 小兒熱瀉 蓮實二十枚炒浮萍二錢半生薑 反胃吐食 石蓮肉為末入

**藕氣味甘平無毒** 大明曰溫時珍曰相感志云藕以鹽水供食則 主治熱瀉散留血生肌久服令人歡 別止怒止洩消食解酒毒及  
不損口同油燥粘米果食則無渣煮忌鐵器 錄

病後乾渴 藏器 搗汁服止悶除煩開胃治霍亂破產後血暈 搗膏置金瘡并傷折止暴痛蒸熟食之天能開胃 明生食治霍亂後虛瀉蒸食  
甚補五臟實下馬同裏食令人腹臍肥不生諸蟲亦可休糧 孟 詳射菌毒 徐之才 搗澄粉服食輕身益年 服 弘景曰根入神

作血餽音勸危人削藕皮誤落血中遂散渙不凝故醫家用以破血多效也 鮑者血羹也 說曰產後忌生冷物獨藕不同生冷者為能破  
血也時珍曰白花藕大而孔扁者生食味甘煮食不美紅花及野藕生食味澀煮蒸則佳夫藕生於卑而潔清白若質柔而穿堅居下  
而有節孔窳玲瓏絲綸內隱生於嫩弱而發為莖葉花實又復生芽以續主生之脉 附方 舊四時氣煩瀉 生藕汁一杯生蜜一  
時可食令人心歡可謂靈根矣故其所主者皆心脾血分之疾 蓮之功稍不同云 新六時氣煩瀉 合和勻細服 聖惠 傷寒口

乞生藕汁生地黄黃汁童便各半 霍亂煩瀉 藕汁一鐘薑汁半鐘 聖濟總錄 霍亂吐利 生藕搗汁 上瘵痰熱 藕汁梨汁各半  
章蓋煎溫服之 麗安時論 霍亂煩瀉 藕汁一鐘薑汁半鐘 聖濟總錄 霍亂吐利 生藕搗汁 上瘵痰熱 藕汁梨汁各半

生藕汁三升飲之 麗安時用藕 小便欬 林 生藕汁生地黄黃汁葡萄汁 驚風血痰 積任胸腹唾血無數者乾藕根為 食蠱中毒 生藕汁飲  
汁生地黄黃汁童子小便等分煎服 各等分每服半盞入蜜服 末酒服方寸七日二次 千金方 聖惠

果部 六

聖惠

凍脚製坵蒸熟糯搗塵芒入目大藕洗搗綿裹滴汁入

藕菜釋名藕菜五六月嫩時采為蔬茹老則為藕稍味不堪矣氣味甘平無毒治食食霍亂後虛瀉煩悶不能食解酒食毒功與藕同時解煩毒

下瘀血汪穎

藕節氣味澀無毒大明曰冷伏統黃治搗汁飲吐血不止及口鼻出血甄消痰解熱毒產後血悶和地黃研汁入熱酒小便飲

能止欬血唾血血淋瀝血下血血刺血崩時珍曰一男子病血淋痛眼折死以藕汁調髮灰每服二錢三日而血止痛除按趙

斗乃食湖蠅所致遂診脉曰此冷刺也乃用新采藕節搗爛熟酒調下數服即愈高宗大喜就以搗藥附方新鼻血不止藕節搗汁飲

卒暴吐血雙荷散用藕節荷蒂各七箇以蜜少許搗爛用水二鍾煎八分去滓溫服或為末丸服亦可聖惠大便下血藕節晒煮研末人參白蜜煎湯附方遺精白濁心虛不寐金鎖玉開丸

艾實肉山藥白茯苓白茯神各二兩為末用金櫻子二斤搗碎以水一鼻淵月瀉藕節芍藥焙研為末每善濟

蓮意即蓮子中釋名苦薏氣味苦寒無毒去心令人作吐主治渴後瀉生研米飲服二錢愈士止霍亂大清去熱

出付方新勞心吐血蓮子心七箇糯米二十一粒為小便遺精蓮子心一握為末入辰砂一分母

蓮花花開時採取陰氣味甘澆無毒大明曰忌主治清心通腎固精氣鬚髮悅顏色益血止血崩吐血明

附方新二次近痔漏三十年者三服除根用蓮花益黑牽牛頭末各一兩半當歸五

蓮花釋名芙蓉

古今注

芙蓉上水薰味苦溫毒

忌地黃

主治鎮心益色駐顏身輕

大明

弘景曰花入附方

新二服食駐顏

月

七日采蓮花八分八月八日米根八分九月九日米實九分陰乾搗篩每服方寸七溫酒調服

大清草木方

天泡濕瘡

簡便方難產催生

蓮花一葉書人字吞

肘後方墜積嘔血

墜跌積血心胃嘔

血不止用乾荷花

為末每酒服方寸七其效

如神

楊供醫方摘要

蓮房釋名蓮蓬

陳久

氣味苦溫無毒

孟

治破血

治腹腹痛及產後胎衣不下

酒者服之

水者服之

解野菌毒

藏

止血崩下

血弱

時珍曰蓮房入厥陰血分消痰散血

附方

新

六經血不止

瑞蓮散用陳蓮殼燒存性研末

每服二錢熱酒下

婦人經驗方

血崩不止

不拘冷熱用蓮蓬殼

荆芥穗各燒存性等

分為末每服二錢

聖惠方

產後血崩

蓮蓬殼五箇香附二兩各燒存性為末

米飲下

少許每服二錢半米飲

調下日二

經輸方

天泡濕瘡

蓮蓬殼燒存性研末并

泥調塗神效

海上方

婦人良方

漏胎下血

蓮房燒研麩糊丸梧子大每服百

丸湯酒任下日二

朱氏集驗方

小便血淋

蓮房燒存性

為末入麝香

荷葉釋名嫩者荷錢

象

形貼水者藕荷

生藕

出水者菱荷

生花

蒂名荷鼻修治

大明曰入

藥並多用

氣味苦辛無毒

時珍曰畏桐油

伏白銀伏硫黃

主治止渴

治破血

治產後口乾

心肺燥煩

大

治血脹腹痛

產後胎

衣不下酒者服之

荷葉安胎去惡血

留好血止血痢殺菌

毒著水服

藏

生發元氣

助脾胃

滋精瀉散

瘀血消水腫

癰腫發痘瘡治

吐血咯血衄血下血

弱血淋崩中產後惡血損傷取血

時珍曰

果曰潔古張先生口授

相木丸方用荷葉燒飯為丸

當時未晤其附老

珍發明

年味之始得夫震者動也

人感之生足少陽

甲胆是屬風木為生化萬

物之根蒂人之飲食入胃

營氣上行即少陽甲膽之氣

與手少陽三焦元氣同為生發之氣

素問云履端于始序則不愆

荷葉生于水土

之下汗穢之中挺然獨立其色青其形仰其中空象震卦之體

食藥感此氣之化胃氣何由不升乎用此為引可謂速識合道矣更以燒

本草綱目 卷三十三

飯和藥與白朮協力滋養補合胃厚不致內傷其利廣矣大矣世之用巴豆牽牛者豈足語此時珍白燒飯見穀部飯下按東垣試效方云雷頭風證頭面疔瘡腫痛憎寒發熱狀如傷寒病在三陽不可過用寒藥重劑誅伐無過一人病此諸藥不效余處清震湯治之而愈用荷葉一枚升麻五錢蒼朮五錢水煎溫服益震為雷而荷葉之形象震體其色又青乃涉類象形之義也又案聞人規痘疹八十一論云痘瘡已出復為風寒外襲則竅閉血凝其點不長或變黑色此為倒靨必身痛四肢微厥但溫肌散邪則熱氣復行而斑白出也宜紫背荷葉散治之蓋荷葉能升發陽氣散瘀血留好血僅能解結滯之氣故也此藥陽得而活人

其多勝于人牙龍膠也又戴原禮澄治要訣云荷葉膠之令人瘦劣單服可以消陽水浮腫之氣

飲調下益治 日三服 要訣 脚膝浮腫 荷葉心葉本等分煎 湯淋洗之 永類方 瘡癩倒靨 紫背荷葉散又名南金散治風寒外襲倒靨勢危者萬無一失丹霜后荷葉貼水

聞人規者又難重 按毒止痛葉荷中心蒂如錢者不拘多少煎湯淋洗拭乾以飛丁搗傷 惡血攻心悶亂疼痛者以乾荷葉五片燒存痘疹論 諸丹攤腫 過寒水石同臘脂塗之 又治瘰癧榨水飲方中用 本事方 才搗傷 性為末每服錢童子熱尿一盞食前調下日

三服利下惡物 聖惠方 產後心痛 惡血不盡也荷葉炒香為末每服方寸匕沸湯或 胎衣不下 方同 傷寒後 血運欲死用荷葉紅花薑黃等分為度 童子小便調下或燒灰或煎汁皆可 救急方 胎衣不下 上 傷寒後 炒研末童子小便調服二錢 龐

安常傷 孕婦傷寒 大熱煩渴恐傷胎氣用嫩卷荷葉焙半兩蚌粉二錢半為末 妊婦胎動 已見黃水者乾荷蒂一枚炙研為末 精寒論 每服三錢新汲水入蜜調服并塗腹上名暈胎散 鄭氏方 女胎動 米淘汁一鍾調服即安 唐氏經驗方 吐血不

止 嫩荷葉之筒搗水服之甚佳 又方乾荷葉生蒲黃等分為末每服三 吐血咯血 荷葉焙乾為末米湯調服二錢一日二服以止為度 錢桑白皮煎湯調下 肘后方用經霜敗荷境存性研末新水服二錢 聖濟總錄用敗荷葉蒲黃各一兩為末每服二錢 湯下 吐血衄血 陽乘於陰血熱妄行宜服四生丸 陳日華曰屢用得效用生荷葉生艾葉生柏 筋中下血 荷葉燒研半兩蒲黃黃芩各

門冬 葉生地黃等分搗爛丸雞子大每服一丸水三杯煎一杯去渣服 濟生方 筋中下血 一兩為末每空心酒服三錢 湯下 吐血衄血 葉生地黃等分搗爛丸雞子大每服一丸水三杯煎一杯去渣服 濟生方 筋中下血 一兩為末每空心酒服三錢 筋中下血 荷葉燒研半兩蒲黃黃芩各

藥止 荷葉蒂水煮汁 下痢赤白 荷葉燒研每服二錢紅 脫肛不收 貼水荷葉焙研酒服三錢仍以 藥止 荷葉蒂水煮汁 下痢赤白 荷葉燒研每服二錢紅 脫肛不收 貼水荷葉焙研酒服三錢仍以 藥止 荷葉蒂水煮汁 下痢赤白 荷葉燒研每服二錢紅 脫肛不收 貼水荷葉焙研酒服三錢仍以

熬成膏時時抹之 赤遊火丹 新生荷葉搗爛入 漆瘡作痒 乾荷葉煎湯洗 偏身風癢 荷葉三十枚石灰一斗淋汁合煮漬之 妙 唐氏經驗方 鹽塗之 摘立方 漆瘡作痒 乾荷葉煎湯洗 偏身風癢 荷葉三十枚石灰一斗淋汁合煮漬之 藥或燒荷葉一箇為末以煎汁調服 簡便方 刀斧傷瘡 荷葉燒研搽 陰腫痛痒 荷葉浮萍蛇床等分煎

藥或燒荷葉一箇為末以煎汁調服 簡便方 刀斧傷瘡 荷葉燒研搽 陰腫痛痒 荷葉浮萍蛇床等分煎 藥或燒荷葉一箇為末以煎汁調服 簡便方 刀斧傷瘡 荷葉燒研搽 陰腫痛痒 荷葉浮萍蛇床等分煎

藥或燒荷葉一箇為末以煎汁調服 簡便方 刀斧傷瘡 荷葉燒研搽 陰腫痛痒 荷葉浮萍蛇床等分煎 藥或燒荷葉一箇為末以煎汁調服 簡便方 刀斧傷瘡 荷葉燒研搽 陰腫痛痒 荷葉浮萍蛇床等分煎

藥或燒荷葉一箇為末以煎汁調服 簡便方 刀斧傷瘡 荷葉燒研搽 陰腫痛痒 荷葉浮萍蛇床等分煎 藥或燒荷葉一箇為末以煎汁調服 簡便方 刀斧傷瘡 荷葉燒研搽 陰腫痛痒 荷葉浮萍蛇床等分煎

藥或燒荷葉一箇為末以煎汁調服 簡便方 刀斧傷瘡 荷葉燒研搽 陰腫痛痒 荷葉浮萍蛇床等分煎 藥或燒荷葉一箇為末以煎汁調服 簡便方 刀斧傷瘡 荷葉燒研搽 陰腫痛痒 荷葉浮萍蛇床等分煎

藥或燒荷葉一箇為末以煎汁調服 簡便方 刀斧傷瘡 荷葉燒研搽 陰腫痛痒 荷葉浮萍蛇床等分煎 藥或燒荷葉一箇為末以煎汁調服 簡便方 刀斧傷瘡 荷葉燒研搽 陰腫痛痒 荷葉浮萍蛇床等分煎



紅白蓮花拾校正自草部藏器曰紅蓮花白蓮花生西國胡人將來也時珍曰氣味甘平無毒沒服令人好顏色變白却

老藏器

芡實

音效錄上品

別名菱別風俗

沙角

時珍曰其葉散故字從支其角稜萌故謂之菱而俗呼為菱角也昔人多不分別淮王安實武陵記以三角四角者為菱兩角者為菱左傳屈到嗜菱即此物也爾雅謂之厥桴音眉又許

慎說文云菱楚謂之芡秦謂之解居楊氏丹錫錄以芡為雞頭引離騷緝菱荷以為衣言菱葉不可緝衣皆誤矣按爾雅解居乃決明之名非厥桴也又爾雅菱何乃藕上出水生花之莖非雞頭也與菱同名異物許楊二氏夫子詳攷故正之集解引景曰芡

最多皆取火燭以為米充糧今多蒸暴食之頌曰菱處處有之葉浮水上花黃白色花落而實生漸向水中乃孰實有二種一種四角一種兩角中又有嫩皮而紫色者謂之浮菱食之尤美江淮及山東人暴其實以為米代糧時珍曰菱有湖澤處則有之菱落泥中最易生發有野菱家菱皆三月生蔓延引葉浮水上扁而有尖光而如鏡葉下之莖有股如蝦股一莖一葉兩兩相差如蝶翅狀五六月開小白花背日而生晝合宵煖隨月轉移其實有數種或三角四角或兩角無角野菱自生湖中葉實俱小其角硬直刺人其色嫩青老黑嫩

時剝食甘美老則蒸煮食之野人暴乾剝米為飯為餅為餅為果皆可代根其莖亦可暴收和米作餅以度荒歉益澤農有利之物也家菱種於陂塘葉實俱大角與而脆亦有兩角彎卷如弓形者其色有青有紅有紫嫩時剝食皮脆肉美蓋佳果也老則殼黑而硬墜入江中謂之烏菱冬月取之風乾為果生熟皆佳夏月以糞水澆其葉則實更肥大菱段成式西陽禊祖云蘇州折要菱多兩角荆州郢城菱三角無刺可以按莎漢武帝昆明池有浮根菱亦曰青水菱葉沒水下發出水上或云玄都有雞翔菱碧色狀如雞飛仙人覓伯子常食之

氣味甘平無毒說曰生食性冷利多食傷人臟腑損陽氣痿並生蠅虫水族中此物最不治病若過食腹脹者可暖薑酒服之即消亦

者則性平與主治中補五臟不飢輕身別錄蒸暴和蜜餌之斷殺長生弘景解丹石毒蘇頌解暑解傷寒積熱止消渴解酒毒射菌毒時珍禱爛澄粉

食補中延年雄

芡實時珍氣味甘平無毒說曰生食性冷利多食傷人臟腑損陽氣痿並生蠅虫水族中此物最不治病若過食腹脹者可暖薑酒服之即消亦

芡實時珍氣味甘平無毒說曰生食性冷利多食傷人臟腑損陽氣痿並生蠅虫水族中此物最不治病若過食腹脹者可暖薑酒服之即消亦

芡實時珍氣味甘平無毒說曰生食性冷利多食傷人臟腑損陽氣痿並生蠅虫水族中此物最不治病若過食腹脹者可暖薑酒服之即消亦

本草綱目 卷三十三 果部

烏菱殼音儉 止泄痢時珍

芙蓉

經上品

釋名雞頭本

鴈喙

鴈頭

古今

韓退

雞

莊

子

嗚

音

水

流

景曰

此即今為子也

莖上花似雞冠故名雞

頭

其苞形類雞鴈頭故有諸名

時珍曰

芙蓉

實生雷

解

可濟儉歎故謂之芙蓉雞頭見莊子無鬼篇加凌見管子五行篇揚雄方言云南楚謂之雞頭幽燕謂之鴈頭徐青淮泗謂之芙蓉其莖謂之為亦曰荻鄭樵通志以鈞芙蓉為芙蓉誤芙蓉陸生草也其莖可食水流黃見下集解別錄曰雞頭實生雷

昇曰苗生水中葉大如荷嫩而有刺花子若拳大形作雞頭實若石榴其皮青黑肉白如菱米也頭曰處處有之生水澤中其葉俗名雞頭盤花下結實其莖嫩者名為荻亦名荻菜人采為蔬茹藥曰天下皆有之臨水居人采子去皮搗仁為粉蒸燥作餅可以代糧時珍曰芙蓉三月生葉貼水大於荷葉嫩文如殼疊如佛面青昔紫莖葉皆有刺其莖長丈餘中有孔有絲嫩者剝皮可食五六月生紫花

花開向日結苞外有青刺如蠟刺及粟穗之形花苞頂如雞喙及蠟味刺開肉有斑駁軟肉裹子累累如珠瑣殼內白米狀如魚目深秋老時澤廣收爛取芙蓉子藏至困珍曰凡用蒸熟烈日晒裂取仁亦可春取粉用時珍曰新者煮食良入溫精藥連石以備敷其根狀如三稜食如芋治用亦可按陳彥和暇日記云芙蓉一斗以防風四兩煎湯浸過用且經久不壞

**無毒** 弘景曰小兒多食令不長說曰生食多動治濕痺腰脊膝痛補中除暴疾益精氣強志令耳目聰明久服輕身不飢耐老神仙本經風冷氣宗藥曰食多不益脾胃兼難消化

**開胃助氣** 上瀉醫治小便不禁瀟精白濁下時發明弘景曰仙方取此合蓮實餌之甚益人恭曰作粉食益人勝於菱也頭曰取水陸丹時珍曰按孫升談固云菱本不益人而俗謂之水流黃何也蓋人之食菱必咀嚼之終日咀嚼而味甘乎

映而不脹食之者能使華液流通轉相灌溉其功勝於乳石也淮南子云鵝頭愈癯雞頭已瘦註者云即芙蓉也附方舊一雞頭粥益精

志意利耳目雞頭實三合煮熟去殼玉釧丹治精氣虛滑用芙蓉實四精丸治思慮色慾過度損傷心氣小便數遺精用秋石白茯苓交實

梗米一合煮粥日空心食經驗蓮莖方見藕節下蓮肉名二兩為末蒸棗和丸梧子大每服三十九空心益湯送下

**雞頭菜** 即荻菜也氣味鹹甘平無毒主治止煩渴除麤生熟置時

**分青丸** 治瀉病用芙蓉粉白茯苓粉黃蠟化蜜和下水丸梧桐子大每服百丸益湯下摘方

**根氣味同**  
**王治小腹痛氣痛食之**  
**附方** 新備墜塊 雞頭根切片煮熱益醋食之 法天生意

**烏芋** 別錄 烏芋今見於苗似龍鬚而細色正青根如指頭大烏色皮厚有毛又有一種皮薄無毛者亦同田中人名是此大者名地栗 並食之宗興曰皮厚色黑肉硬而白者謂之豬粉臍皮薄澤色淡紫肉軟而脆者謂之羊粉臍正月人采食之此二等藥中罕用荒蕪人多采以充糧時珍曰是生淺水田中其苗三四月出土一莖直上無枝葉狀如龍鬚肥田栽者粗近蓬蒲高二三尺其根白弱秋後結顆大如山查栗子而臍有駝毛累累下生入泥底野生者黑而小食之多滓種出者紫而大食之多毛吳人以沃田種之三月下種霜后苗枯 **正誤** 別錄曰烏芋一名藉姑二月生葉如芋三月三日米根暴乾煎景曰藉姑生水田中葉有極狀如冬月強收為果生食者皆良 澤瀉不正似芋其根黃似芋子而小疑有烏者根極相似細而美葉狀如芎藭草呼為芎藭恐即此也恭曰烏芋一名槎了 一名茨菰時珍曰烏芋慈姑原是二物慈姑有葉其根散生烏芋有莖無葉其根下生氣味不同主治亦異而別錄誤以藉姑為烏芋謂其葉如芋陶蘇二氏因是茨菰慈姑字音相近遂致混註而諸家說者因之不明今正其誤

**根氣味甘微寒滑無毒** 說曰性冷先有冷氣人不可食令人腹脹氣滿小兒秋月食多臍下結痛也 **主治** 滑瀉痺熱溫中藥氣 **別錄** 下丹石消風毒除胸中實熱氣可作粉

**食明目消瘴** 孟詵 明作粉食厚人腸胃不飢能解毒服金石人宜之 **蘇頌** 瘰癧五種膈氣消積食飯後宜食之 **治誤吞銅物** 汪機

**血刺下血血崩辟毒** 時珍 時珍曰按王氏博濟方治五積冷氣攻心變為五疔諸病金鎖丸中用黑三棊註云即見此乾者則汪氏所謂消堅之說蓋本於此又董炳集驗方云地栗晒乾為末白湯每服二錢能辟毒傳聞下盡之家知有此物便不敢下此亦前人所未知者也 **附方** 新大便下血 勃臍搗汁大半鐘好酒半鐘空 下痢赤白

午日午時取完好勃臍洗淨拭乾勿令損破於瓶內入好燒酒浸之黃婦人血崩見此一歲一箇燒存性小兒口瘡 楊起簡便方 泥密封收貯遇有患者取二枚細嚼空心用原酒送下 唐瑤經驗方 文 李氏方 用勃臍燒存性研末

**誤吞銅錢** 生見此研汁細細呷之自然 金消化成水 王珍百一選方

本 草 綱 目 卷 三 十 三 果 部

九

九

九

九

慈姑

原混為芋下今分出仍屬藉古別 華校正併入圖經外類剪刀草錄水萍別錄河鳧此圖白地菓上苗名剪刀草救箭搭草蘇茶蘇草大明慈姑一

歲生十二子如慈姑之乳諸子故以名之作淡菰者非矣河鳧此白集錄別錄曰慈姑三月三日采根暴乾乾景曰藉姑生水田中葉有地菓所以別為芋之鳧此地菓也剪刀箭搭樣了燕尾並象葉形也極狀如澤瀉其根黃似芋子而小煮之可啖慈姑生水水中葉似鉞箭之枝澤瀉之類也頌曰剪刀草生江湖及汴洛近水河溝沙磧中葉如剪刀形莖幹似嫩蒲又似三核苗甚軟其色深青綠每叢十餘莖內抽出一兩莖上分枝開小白花四瓣深黃色根大者如杏小者如栗色白而瑩滑五六月采葉正二月采根即姑慈也者熟味甘甜時人以作菓子福州別有一種小異三月開花四時采根功亦相似時珍曰慈姑生淺水中人亦種之三月生苗青莖中空其外有稜葉如燕尾前尖後岐霜後葉枯根乃練結冬及春初掘以為果須及湯煮熟去皮食乃不麻澀乾人咽也嫩莖亦可煉食又取汁可制粉霜惟黃又有山慈姑名同實異見草部

根氣味苦甘寒無毒

大明曰冷有毒多食發虛熱及腸風痔漏崩中帶下瘡癩以生薑同者佳懷孕人不可食說曰吳人常食之令人發脚氣難緩風損齒失顏色皮肉乾燥卒食之使人乾嘔也 至治白毒產後惡攻

心欲死產難胞衣不出搗汁服一升又下石淋

大明

葉生治諸惡瘡腫小兒遊癩丹毒爛塗之即便消退甚佳

蘇頌治蛇蟲咬傷爛封之大明調米粉塗瘡瘋時

附錄諸果 二十一種拾遺一種

時珍曰方冊所記諸果名品甚多不能詳其性味狀既列于果則養生者不可不知因畧采附以俟

津符子 時珍曰係真人千金方云味甘平滑多食令人口爽不知五味

必靈谷 久曰忽必烈飲膳正要云味甘無毒調中順氣出回回田地

甘劍子 又曰范成大桂海志云狀似巴欖子仁附肉有白膜不可食發人病北人呼為海胡桃是也

楊櫟 又曰沈瑩臨海異物志云生閩越其子生樹皮中其體有脊形甚異而味甘無奇色青黃長四五寸

海棗 又曰嵇含南方草木狀云出林邑樹似梧桐色白葉似青桐其子如大栗肥甘可食

木竹子 又曰桂海志云皮色形狀全似大枇杷肉味甘美秋冬實熟出廣西

槽亭 又曰桂海志云大如半斗盈數十房攢聚成毬每房有絳冬生青至夏紅破其瓣食之微甘出廣西

羅冕子 又曰桂海志云狀如橄欖其皮七層出廣西顧玠海棧錄云橫州出九層皮果至九層方見肉也夏熟味如栗

榷子 又曰徐表南州記云出九真交趾樹生子如桃實長寸餘三月開花連着子五月熟色黃鹽藏食之味酸似梅

夫編子 又曰南州記云樹生交趾山谷三月開花仍連着子五六月熟入雞魚猪鴨羹中味美亦可鹽藏

白驪 又曰劉欣期交州記云出交趾樹高丈餘實味甘美如胡桃

繫彌子 又曰郭義恭廣志云狀圓而細赤如軟棗其味初苦後甘可食

人覃 又曰草木狀云出南海樹似含桃子如桃實無味以蜜漬可食其核正如人面可玩祝禱方輿勝覽云出廣中大如梅李春花夏實秋熟蜜煎甘酸可食其核兩邊似人面目鼻皆具

菓菓 又曰海棧錄云出廣西橫州狀如棟子及小粟而味酸

四味果

又曰段成式酉陽雜俎云出祁連山木生如棗剖以竹刀則甘鐵刀則苦木刀則酸盧刀則辛行旅得之能止飢渴

千感子

又曰草木狀云出交趾蔓生子在根下鬚綠色交加如鐵一苞恒二百餘顆皮殼青黃色殼中有肉如栗味亦如之乾則殼肉相離憾之有聲桂海志云狀似青黃李味甘

倭騷子

又曰酉陽雜俎云蔓生子大如雞卵既甘且冷消酒輕身王太僕曾獻之

酒杯藤子

又曰崔豹古今註云出西域藤大如臂花堅硬可以酌酒文章映澈實大如指味如豆蔻食之消酒張騫得其種子大宛

韻音

又曰賈思總齊民要術云藤生交趾合浦綠樹木正二月花四五月熟如梨赤如雞冠核如魚鱗生食味淡

山棗

又曰寰宇志云出廣西肇慶府葉似梅果似荔枝九月熟可食

隈支

又曰宋祁益州方物圖志云生邛州山谷中樹高丈餘枝修而弱開白花實大若雀卵狀似荔枝肉黃膚甘

靈牀上菓子

拾遺藏器云人夜識語食之即止

諸果有毒

拾遺

凡果未成核者食之令人發癩瘡及寒熱

凡果落地有蟲蟻過者食之令人患九漏

凡果雙仁者有毒殺人

凡瓜瓞蒂者有毒殺人沉水者殺人

凡果忽有異常者根必有毒蛇食之殺人

本草綱目 卷之三

十一



本草綱目木部目錄第三十四卷

李時珍曰木乃植物五行之一性有土宜山谷原隰肇由氣化爰受形質蒼條苞灌根葉華實堅脆美惡各具太極色香氣味區辨品類倉備

果蔬材充饜饕寒溫毒良直有考彙多識其名美止讀詩埤以本草益啟其知乃肆蒐獵萃而類之是為木部凡一百八十種分為六類曰香

曰膏曰灌曰膏曰白禱舊本三部三品共二百六十三種今併入二十五種移一十四種入草部二十九種入蔓草三十一種入果部三種入菜部一十六種入器用部二種入蟲部自草部移入二種外類有名未用移八十一種

神農本草經四十四種梁陶弘景註

名醫別錄二十三種梁陶弘景註

唐本草二十二種唐蘇恭

本草拾遺三十九種唐陳藏器

海藥本草五種唐李珣

蜀本草一種蜀韓保昇

開寶本草一十五種宋馬志

嘉祐本草六種宋楊尚錫

圖經本草一種宋蘇頌

日華本草一種宋人大明

證類本草一種宋唐慎微

本草補遺一種元朱震亨

本草綱目二十一種明李時珍

附註

魏李膏之藥錄

吳普本草

宋雷斅炮炙

齊徐之才藥對

唐甄權藥性

孫思邈千金

唐孟詵食療

楊損之刪繁

蕭炳四聲

南唐陳士良食性

宋陳承別說

寇宗奭衍義

金張元素珍珠囊

元李杲法象

王好古湯液

元吳瑞日用

明汪穎食物  
王綸集要

江機會偏  
甯原食鑑

周憲王救荒  
陳嘉謨家釜

# 木之一 香木類三十五種

栢本經

松別錄

杉別錄丹  
桂木附

桂本經

蘭桂本經

天竺桂海藥

月桂拾遺

木蘭本經

辛夷本經

沉香別錄

蜜香拾遺

丁香開寶即  
雞古香

檀香別錄

降真香註別

楠別錄

樟拾遺

釣樟別錄

烏藥開寶研  
藥附

欒香綱目即  
兜婁香

必栗香拾遺

楓香脂唐本即  
白膠香

薰陸香乳香別錄

沒藥開寶

其馬竭唐本即  
血竭

曾汗開寶

安息香唐本

蘇合香別錄

麝香別錄結  
校附

篤耨香綱目膽  
入香附

龍腦香唐本元  
慈勒附

樟腦綱目

阿魏唐本

蘆薈開寶

胡桐淚唐本

返魂香海藥兜  
木香附

## 右附方舊五十七新一百九十八

本草綱目木部第三十四卷

木之一

香木類三十五種

柏

本經釋名楠音白李時珍曰按魏子才六書精緼云萬木皆向陽而柏獨西指蓋陰木而有貞德者故字從白白者西方也陸佃埤雅上品保楠音白李時珍曰按魏子才六書精緼云萬木皆向陽而柏獨西指蓋陰木而有貞德者故字從白白者西方也陸佃埤雅

皆一一西指蓋此木至堅不畏霜雪得木之正氣他木不及所以受金之正氣所制一一西指也

子惟出陝州宜州為勝八月米之蘇頌曰柏實以乾州者為最三月開花九月結子成熟取米蒸曝春礱取仁用其葉名側柏密州出者尤佳雖與他柏相類而其葉皆倒向而生功效殊別古柏葉尤奇益州諸葛孔明廟中有大柏木相傳是蜀世所植故人多采以作藥其味甘香是常柏也當數曰柏葉有花柏葉叢柏葉及有子圓葉其有子圓葉成片如大片雲母葉皆側葉上有微赤毛者宜入藥用花柏葉其樹濃葉成朵無子叢柏葉其樹綠色並不入藥陳承曰陶隱居說柏忌塚墓上者而今乾州者皆是乾陵所出他處皆無大者但取其州土所宜子實氣味豐美可也其相異于他處木之文理大者多為苦薩雲氣人物鳥獸狀極分明可觀有盜得一株徑尺者值萬錢宜其子實為貴也時珍曰史記言松柏為萬木之長其樹聳直其皮薄其肌膩其花細項其實成球狀如小鈴霜後四裂中有數子大如

麥粒芬香可愛柏葉松身者檜也其葉夫硬亦謂之柎今人名圓柏以別側柏松葉柏身者縱也松檜相半者檜柏也越眉山中一種竹葉柏身者謂之竹柏

其州土所宜子實氣味豐美可也其相異于他處木之文理大者多為苦薩雲氣人物鳥獸狀極分明可觀有盜得一株徑尺者值萬錢宜其子實為貴也時珍曰史記言松柏為萬木之長其樹聳直其皮薄其肌膩其花細項其實成球狀如小鈴霜後四裂中有數子大如

柏實修治 數日凡使先以酒浸一宿至明漉出曬乾用黃精自然汁於日中煎之緩火煮成膏為度每煎柏之才曰見葉下

主治驚悸氣除風濕安五臟久服令人潤澤色耳目聰明不飢不老輕身延年 經 療恍惚虛損呼吸歷節腰中重痛

益血止汗 別錄 治頭風腰痛中冷膀胱濃宿水與陽道益善去百邪鬼魅小兒驚癇 潤肝古 養心氣潤腎燥安魂定魄益智盛神燒滌

澤頭髮治疥癬 時珍發明 王好古曰柏子仁肝經氣分藥也又潤腎古方十精凡用之時珍曰柏子仁性平而不寒不燥味甘而補辛而能潤其氣清香能透心腎益脾胃蓋仙家上品藥也宜乎滋養之劑用之列仙傳云赤松子食柏實齒落更生行及

奔馬諒非附方舊二服相實法八月連房取實暴收去殼研末每服二錢溫酒下一日三服渴即飲水令人悅澤一方加松子仁等分以

虛語也附方新四服相實法松脂和凡一方加菊花等分蜜丸服之奇效方用柏子仁二斤為末酒浸為膏棗肉三斤白蜜白木末地

黃末各一斤搗勻丸彈子大每嚼一丸老人虛秘柏子仁松子仁大麻仁等分同研溶蜜蠟丸梧子大

一日三服百日百病愈久服延年壯神小兒疳疔驚癩腹滿大便青白色用柏子仁黃水濕瘡真柏油二兩香油二兩煎稠

立止普濟方仁末溫水調服一錢聖惠方黃水濕瘡搽之如神陸氏積德堂方

**柏葉修治**數日凡用按去兩畔并心枝子用糯泔浸七日以酒料蒸一伏時每一斤用黃精自然汁氣味苦微溫無毒權曰苦辛性

頌曰性寒之才曰瓜子壯蠅桂為之使畏菖花羊蹄諸石及麴麴伏硫磺弘景主治血衄血痢血崩中赤白輕身益氣令人耐寒暑去

濕痺生肌別錄治冷風歷節疼痛止尿血權灸晉漢瘡燒取汁塗頭黑潤髮髮明傳湯火傷止痛滅癢服之療瘰癧作湯常服殺五臟蟲益

蘇頌明珍曰柏性後潤而耐久稟堅殺之質乃多壽之木所以可入服食道家以之點湯常飲元旦以之浸酒辟邪皆有取於此屬食

之而體香毛女食之而體輕亦其證驗矣毛女者秦至宮人闕來賊至驚走入山飢無所食有一老公教喫松柏葉初時若溫久乃相宜

遠不復飢冬不寒夏不熱至漢成帝時獵者於終南山見一人無衣服身生黑毛跳坑越澗如飛乃密圍獲之去秦時二百餘載去事出

葛洪抱朴附方舊十服松相法探真人枕中記云嘗以三月四月采新生松葉長三四寸許并花益陰乾又於深山巖谷中采當年新生

子書中新九服松相法柏葉長二三寸者陰乾為末白蜜丸如小豆大常以日未出時燒香末向手持八十一丸以酒下服一年

延十年命服二年延二十年命欲得長肌肉加大麻巨勝欲心力壯健者加伏苓人參此藥除百病益元氣滋五臟六腑清明耳目強壯

不衰老延年益壽神驗用七月七日露水凡之更佳服時仍祝曰神仙具藥體合自然服藥入腹天地同年祝畢服藥忌諸雜肉五辛

**神仙服餌**五月五日采五方側柏葉三斤遠志去心二斤白茯苓去皮一斤為末煉中風不省涎潮口禁語言不出手足躄曳得病之日

一握去枝葱白一握連根研如泥無灰酒一升煎一二十時鬼瘧瘧社中西南柏樹東南枝取葉乾研末每

沸湯服如不飲酒分作四五服方進他藥楊氏家藏方時鬼瘧瘧服一錢新水調下日三四服聖惠方霍亂筋

及煎汁淋之聖

**惠方吐血不止** 張仲景柏葉湯用青柏葉一把乾薑二片阿膠一挺炙三味以水二升煮一升去滓別絞馬通煎盡嘔血煩滿少氣胃中疼  
汁一升合煎取一升綿濾一服盡之 聖惠方用柏葉米飲服二錢或蜜丸或水煎服並良 憂毒嘔血煩滿少氣胃中疼  
痛柏葉為散米飲

**調服二方寸服血不止** 柏葉榴花研末 柏葉黃連焙研酒 大腸下血 隨四時方向采側柏葉燒研每米飲服二錢王漢之酒毒  
吹之 普濟方 服三錢 濟急方 舒州病此陳宜父大夫傳方二服愈 百一選方

**下血** 或下痢嫩柏葉九蒸九晒二兩陳槐花炒焦一兩為 聖惠方 男子婦人小兒大腹下黑血茶脚色或膿血如淡色  
末蜜丸梧子大每空心溫酒下四十丸 普濟方 柏葉焙乾為末與黃連同煎為汁服之 國經 小兒痢刺 柏葉

**代茶飲之月水不斷** 側柏葉炙芍藥等分每用三錢水酒各半煎服 室女用側湯火燒灼 柏葉生搗塗之繫定二三  
經方 柏葉末賊炒微焦等分為末每服二錢米飲下 聖濟總錄 日止痛滅癩 本草圖經 鼠瘻核痛 未成膿

**搗塗熬鹽射之氣下即消** 姚僧坦集驗方 大風癘疾 眉髮不生側柏葉九蒸九晒為末煉蜜丸梧子大每 頭髮不生 側柏葉乾作末和  
猪膏一斤和丸彈子大每以布裹一丸納泔 服五丸至十九日三夜一服百日即生 聖惠方 麻油塗之 梅師方 頭髮黃 生柏葉

汁中化開沐之一月色黑而潤矣 聖惠方

**枝節** 主治 煮汁釀酒去風痺歷節風燒取諸油瘰癧疥及蟲癩良 蘇 附方 霍亂轉筋 以煖物裹脚後以柏木  
枝出 聖惠 瘰癧瘡 久不愈者以柏枝節燒取油傳之三 五 新 霍亂轉筋 片煮湯淋之 經驗方 齒齲腫痛 柏枝燒

中須更蟲緣 次無不愈亦治牛馬疥 陳水本草別說

**脂** 搗身肉虎自同松脂研勻塗之數夕自失 聖

**根白皮氣味辛無毒** 治火灼爛瘡長毛髮 別 熱油灼傷 柏白皮以臘猪脂煎  
錄 附方 一 熱油灼傷 柏白皮以臘猪脂煎 射后方

**松** 別錄 時珍曰按王安石字說云松柏為百木之 長松猶公也柏猶伯也故松從公柏從自 佳 蘇 附錄曰松脂至太山山谷六月采頌曰松處處有之其葉有兩鬣五鬣七鬣歲  
上品 長松猶公也柏猶伯也故松從公柏從自 佳 蘇 附錄曰松脂至太山山谷六月采頌曰松處處有之其葉有兩鬣五鬣七鬣歲

三月抽莖生花長四五寸采其花益為松黃結實狀如猪心查成鱗砌秋老則子長鱗裂葉有二針三針五針之別三針者為梧子松

五針者為松子松其子大如柏子惟遼海及雲南者子大如巴豆可食謂之海松子詳見果部孫思邈云松脂以衡山者為良衡山東五百里滿谷所出者與天下不同蘇軾云鎮定松脂亦良抱朴子云凡老松皮肉自然聚脂為第一勝于鑿取及煮成者其根下有傷處不見日月者為陰脂尤佳老松餘氣結為茯苓十年松脂化為琥珀玉策記云十年松樹四邊枝起上抄不長如偃蓋其精化為青牛青羊青犬青人伏龜其壽皆千歲

### 松脂別名松膏

本經 松脂 同 松膠 同 松膏 同

### 松膏

景曰 采煉松脂法並在服食方中以桑灰汁或酒煮軟按納寒水中數十過白滑則可用額曰凡用松脂先須鍊治用大釜加水置甑用白茅藉甑底又加

黃砂于釜上厚寸許然後布松脂于上炊以桑薪湯滅頭添熱水俟松脂盡入釜中乃出之投于冷水既凝又蒸如此二過其白如玉然後入用

氣味 苦甘溫無毒 權曰 甘平 藥性曰 松脂屬陽金伏火

**主治** 癰疽瘰癧頭瘍白亮

疥癩風氣安五臟除熱久服輕身不老延年 本經 除胃中伏熱咽乾消渴風痺死肌鍊之令白其赤者煮惡痺 別錄 膏生肌止痛排膿抽風

### 貼諸瘡膿血癰爛牙孔殺蟲

甄權 除邪下氣潤心肺治耳聾吉方多用辟穀 大明 強筋骨利耳目治眼翳

時珍 發明 弘景曰 松柏皆有脂潤滋

用但人多輕忽之爾頌曰道人服餌或合伏苓松柏實菊花作丸亦可單服時珍曰松葉松實服餌所須松節松心耐久不朽松枝則入

樹之津液精華也在土不朽流脂日久變為琥珀宜其可以辟穀延齡葛洪抱朴子云上黨趙瞿病癩歷年垂死其家毒之送置山穴中

瞿怨泣經月有仙人見而哀之以一囊藥與之瞿服百餘日其瘡都愈顏色晝悅肌膚玉澤仙人再過之瞿謝活命之恩乞求其方仙人

曰此是松脂山中使多此物汝鍊服之可以長生不死瞿乃歸家長服身體轉輕氣力百倍登危涉險終日不困年百餘歲齒不墜髮不

白夜臥忽見屋間有光天如鏡久而一室盡明如晝又見面上有米女一人戲于口鼻之間後入抱嶺山成地仙子時人聞瞿服此脂皆競服之車運驢負積之盈室不過一月未覺太盈皆輒止焉志之不堅如此張果醫說有服松丹之法 **附方** 舊七新服

### 食辟穀

千金方用松脂十斤以桑薪灰汁一石煮五七沸流出冷水中旋復煮之凡十遍乃白細研為散每服一二錢粥飲調下日三服

服至十兩以上不饑餓再服之一年以後復視目明久服延年益壽 又法 百鍊松脂治下節壅和納角中勿見風日每服一團

一日三服服至百日耐寒暑二百日五臟補益五年即見西王母 伏虎禪師服法 用松脂十

斤鍊之五度令苦味盡每一斤入茯苓四兩每旦水服一刀圭能令不食而復延齡身輕清爽 **強筋補益** 四聖不老丹 用明松脂一斤以

竹枝攪稠乃住火傾入水內結塊復以酒煮凡遍其脂如玉不苦不澀乃止為細末用十二兩入白茯苓半斤黃菊花半斤柏子仁

去油取霜半斤鍊蜜凡如梧子大每空心好酒送下七十二凡須擇吉日修合勿令婦人雞犬見之 松梅凡用松脂以長流水藥煎煮

松梅凡用松脂以長流水藥煎煮

松梅凡用松脂以長流水藥煎煮

松梅凡用松脂以長流水藥煎煮

拔三次再以桑灰滴汁煮七次拉拔更以好酒煮二次仍以長流水煮二次色白不苦為度每一斤入九蒸地黃末搗齒牙 松脂出鎮十兩烏梅末六兩鍊蜜凡梧子大每服七十九空心鹽米湯下健陽補中強筋潤肌大能益人 白飛霞方外奇方

布盛入沸湯裏取浮水面者投冷水中不出者不用研末入白茯苓 歷節諸風 百節酸痛不可忍松脂三十斤鍊五十遍以鉢酥三升和末和勻日用搗齒漱口亦可嚙之固牙駐顏 蘇東坡仇池筆記 脂三升攪令極稠每旦空心酒服方十七日三服數食翅粥為佳慎血腥生冷酢物果

**肝虛目淚** 錄成松脂一斤釀米二斗水 婦人白帶 松香五兩酒二升交乾木白杵細酒糊凡子一百日瘥 外臺秘要 七斗翅二斗造酒頻飲之 如梧子大每服百凡溫酒下 摘玄方 **小兒禿瘡** 簡便

松香五錢猪油一兩熬茶一日數次數日即愈。衛生寶鑑用濕青二 小兒緊唇 松脂炙化貼 聖惠方 **風虫牙痛** 刮松上脂深水泡化一漱

兩黃蠟一兩半銅綠一錢半麻油一兩半文武熬收每攤貼之神效 一切瘰癧 錄成松脂末填令滿 聖惠方 **一切腫毒** 松香八兩銅青二錢說有孔 松脂紐塞須臾蟲從 薄綿裹塞一日二度 梅師方

貼甚妙 **欬節頻發** 翠玉膏用通明瀝青八兩銅綠二兩麻油三錢雄猪膽汁三箇先 小兒絲膏 治一切瘰癧腫毒瀝青白膠香各二兩 李櫻奇方 溶瀝青乃下油膽傾入水中扯被器盛每月緋帛攤貼不須再換 乳香二錢沒藥一兩黃蠟三錢又以香

油三錢同熬至滴下不散傾入水 疥癬濕瘡 松膠香研細少入輕粉先以油塗瘡末在上 陰囊濕 欲潰者用板兒松香為末紙卷作 中扯千遍收貯每捻作餅貼之 一日便乾頑者三二度愈 劉涓子鬼遺方 筒筒每根入花椒三粒浸煖盪內三 宿取出點燒淋下油搽之 金瘡出血 瀝青末少加生銅屑末糝 搗嚙成瘡 松脂鍊作餅 刺入肉中 百理不瘥松脂流出如乳頭香者傳上

先以米泔洗過 簡便方 唐珪經驗方 十金 覺自安。 兵部手集

**松節氣味苦溫無毒主治** 百邪久風風虛脚痺疼痛 別釀酒主脚弱骨節風 乳 景 炒焦治筋骨諸病能燥血中之濕 震 治風蛀牙痛煎

水含漱或燒灰日楷有效 時珍曰松節松之骨也質堅氣勁久 附方 歷節風痛 四肢如解脫松節酒用二十斤酒五斗 珍亦不朽欲筋骨間風濕諸病宜之 新四 浸三七日每服一合日五六服 外臺車筋

攣急 松節一兩到如木大乳香一錢銀石器慢火炒焦存一二分性出火毒 風熱牙病 聖惠方用油松節如粟大一塊碎切胡椒七顆入 研末每服一二錢熱木瓜酒調下一應筋病皆治之 孫用和秘實方 燒酒須二三盞蒸熱入飛過白礬少許嚙漱三五

口立瘡 又用松節二兩槐白皮地骨皮各一兩漿水煎湯熱漱冷吐瘡乃止  
唇胃吐食 松節煎酒細飲之百一方  
陰毒腹痛 油松木七塊炒焦沖酒二鍾熱服 集簡方  
顛撲傷損 松節煎酒服 談楚翁方

松澗 音詣火燒松枝取液也  
主治瘡疥及馬牛瘡 蘇恭

松葉別名松毛氣味苦溫無毒  
治風濕瘡生毛髮安五臟守中不饑延年  
別錄細切以水及麪飲服之或搗屑丸服可斷穀及治惡疾

灸暑凍瘡風瘡佳  
去風痛脚痺殺米蟲  
時珍方 舊六新三服食松葉  
松葉細切更研每日食前以酒調下二錢下可煮汁作粥食初服

不飢不渴 天行溫疫 松葉細切酒服方寸匕日三服能辟五疔瘟 傷寒類要  
中風口喎 青松葉一斤搗汁清酒一升浸二宿近火一宿  
三年中風 松葉一斤細切以酒一斗煮取三升

頓服汗出立 差 千金方 歷節風痛 松葉搗汁一升以酒三升浸七日服一合日三服 千金方  
脚氣風痺 松葉酒治十二風痺不能行服更生散四劑及眾療不得刀服此一劑

五斗釀如常法別煮松葉汁以清米并飯泥釀封 頭七日發澄飲之取醉得此酒力者甚眾 千金方  
風牙腫痛 松葉一握鹽一合酒 大風惡瘡 猪肉松葉二斤麻黃去節五兩剉以生絹

每溫服一小盞常令醱 陰囊濕痒 松毛煎湯頻洗 簡便方  
聖惠方

松花別名松黃氣味甘溫無毒  
發上焦熱病 聖惠方  
治潤心肺益氣除風止血亦可釀酒  
時珍發明 茶曰松花即松黃拂取正以蒲黃酒服

上黃粉山人及時拂取作湯點之甚佳但不堪停久故鮮用寄遠時珍曰今人收附方 舊一頭旋腦腫 三月收松花並壹五六寸如鼠尾  
花和白沙糖印為餅膏充果餅食之且難久收恐輕身瘵病之功未必勝脂膏也 新 一頭旋腦腫 者蒸切一升以生絹囊貯浸三升

酒中五日空心暖 產後壯熱 頭痛頰赤口乾唇焦煩渴昏悶用松花蒲黃川芎當歸石膏等分  
飲五合 普濟方 為末每服二錢水二合紅花二捻同煎七分細呷 本草衍義

根白皮氣味苦溫無毒  
聖治辟穀不饑 別錄補五勞益氣  
明大



木皮別名赤龍皮至治癰疽瘡口不合生肌止血治白禿杖瘡湯火瘡時珍附方新陽風下血松木皮去粗皮取裏白者切晒焙研為末每服一錢臘茶湯下楊氏家藏方

三十年痢赤松上蒼皮一斗為末起粥和服一升日三不過一斗救人聖惠方金瘡杖瘡赤龍鱗即古松皮煨存性研末搽之最止痛永類鈴方小兒頭瘡浸濕名胎風瘡古松上自有赤厚皮入豆豉少許瓦上炒存性研末入輕粉香

油調塗之  
經驗良方

松實 見果部

艾納 見草部苔類桑花下

松葦 見菜部香葦下

杉 別錄名杉音 杉木 綱目 檜木 音 檜 頌曰杉材舊不著所出州土今南中深山多有之木類松而徑直葉附枝生若刺針郭璞註爾雅云

枹如松冬不凋但葉濶成枝也今處處有之入藥須用油杉及臭者良時珍曰杉木葉硬微扁如刺結實如椶實江南人以警蟄前後取枝挿種出倭國者謂之倭木並不及蜀黔諸峒所產者尤良其木有赤白二種赤杉實而多油白杉虛而乾燥有斑紋如雉者謂之野雞斑作棺尤貴其木不生

白蟻燒反最發火藥

杉材氣味辛微溫無毒至治漆瘡者湯洗之無不瘥別錄煮水浸將脚氣腫滿服之治心腹脹痛去惡氣蘇治風毒豚霍亂上氣並

煎湯服 大明 震亨曰杉屑屬金有火其節煮汁浸將脚氣腫滿尤效頌曰唐柳柳州纂救三死方云元和十二年二月得脚氣夜半痛絕脇有塊大如石且死固不知人搗榻上視三月家人號哭榮陽鄭洵美傳杉木湯服半食頃天下三行氣通塊散方用

杉木節一大升楠葉切一大升無葉則以皮代之大腹櫚椰七枚連子碎之童子小便三大升共煮一附方新肺癰痰滯上焦不利卒然欬嗽杉木屑一

兩皂角去皮酥炙三兩為末蜜丸梧子  
大每米飲下十九一日四服 聖惠方 小兒陰腫 赤痛日夜啼叫數日退皮愈而復作用老杉  
木燒炭入膩粉清油調傳效 危氏得効方 肺壅疾音 杉木燒炭入盆中以小盞覆之  
用湯淋下去盞飲水不愈再作

音出乃止 曠瘡黑爛 多年老杉木節燒及麻油調隔若葉  
集簡方 隔之絹帛包定數貼而愈 救急方

皮主治金瘡血出及湯火傷灼取老樹皮燒存性研傅之或入雞子清調傅一二日愈  
珍時

葉主治風蠱牙痛同當歸細辛煎酒含漱  
珍時

子主治疝氣痛一歲一粒燒研酒服  
珍時

杉菌 見菜部 附錄丹桂木皮 桂音直藏器曰生江南深山似杉木皮主治  
傷風取一握去上打碎煎如糖日日塗之

桂 別錄 上品壯桂 本經 釋名 稜 音寤時珍曰按范成大桂海志云凡木葉心皆一縱理獨桂有兩道如圭形故字從圭陸佃埤雅云桂猶圭也宣  
上論云桂釘木根其木即死是也桂即壯桂之厚而辛烈者壯 稜音寤時珍曰稜范成大桂海志云凡木葉心皆一縱理獨桂有兩道如圭形故字從圭陸佃埤雅云桂猶圭也宣  
桂即桂之薄而味淡者別錄不當重出今份為一而分目于下 集解 別錄曰桂生桂陽壯桂生南海山谷二月八月十月米皮陰乾弘景  
黃脂肉甚少氣如木蘭味亦類桂不是知別樹是桂之老宿者道桂正圓如竹三重者良俗中不見惟以嫩枝破卷成圓者用之非真箇  
桂也並宜研訪今俗又以半卷多脂者單名為桂入藥最多是桂有三種矣此桂廣州出者好交州桂州者形段小而多脂肉亦好湘州  
始興桂陽縣者即是小桂不如廣州者經云桂葉如柏葉澤黑皮黃心赤齊武帝時湘州送樹植芳林苑中今東山有桂皮氣粗相類而  
葉垂異亦能凌冬恐是壯桂人多呼為丹桂正謂皮亦爾北方重此每食輒須之蓋禮所云薑桂以為芬芳也恭曰桂惟有二種陶氏引  
經云似柏葉不知此言從何所出又於別錄刺出桂條為深誤也單名桂者即是壯桂乃爾雅所謂倭木桂也葉長尺許花子皆與菌桂  
同大小枝皮俱名壯桂但大枝皮肉理粗虛如木而肉少味薄名曰木桂亦云大桂不及小嫩枝皮肉多而半卷中必皺起其味辛美一  
是箇其大枝無肉老皮堅版不能重卷味極淡薄不入藥用小枝薄而卷及二三重者良或名筒桂陶云小桂是也今惟出韶州保丹曰

是箇其大枝無肉老皮堅版不能重卷味極淡薄不入藥用小枝薄而卷及二三重者良或名筒桂陶云小桂是也今惟出韶州保丹曰

桂有三種園桂葉似柿葉而尖彼光淨花白並黃四月開五月結實樹皮青黃薄卷若筒亦名筒桂其厚硬味薄者名版桂不入藥用壯  
桂葉似枇杷葉狹長於園桂葉一倍其嫩枝皮半卷多紫而肉中皺起肌理虛軟謂之桂枝又名園桂削去上皮名曰桂心其厚者名  
曰木桂藥中以此為善陶氏言半卷多脂者為桂又引仙經云葉似柏葉此則桂有三種明矣陶雖是梁武帝時人實生於宋孝武建元  
三年歷齊為諸王侍讀曾見芳林苑所植之樹蘇恭只知有二種指陶為誤何德斷之甚也藏器曰園桂柱桂心三色同是一物桂林  
桂嶺園桂得名今之所生不離此郡從嶺以南際海盡有桂樹惟柳州最多味既多烈皮又厚堅厚者必嫩薄者必老米者以老薄為  
一色嫩厚為一色嫩既子烈兼又筒卷老必味淡自煎版薄者即壯桂卷者即園桂也桂心即是削去皮上甲錯取其近理而有味者  
承曰諸家所說幾不可考今廣交商人所服及醫家見用惟陳藏器一說最近之類曰爾雅但言棖木桂一種本草載桂及壯桂園桂二  
種今嶺表所出則有筒桂因桂桂心官桂板桂之名而醫家用之罕有分別舊說園桂正圓如竹有二三重者則今之筒桂也壯桂皮薄  
色黃少脂因者則今之官桂也桂是半卷多脂者則今之板桂也而今觀廣宜韶欽諸州所園上者種類亦各不同然總謂之桂無復別  
名恭考舊注謂園桂葉似柿中有三道文肌理緊薄如竹大小皆成筒與今廣州所出者相類壯桂葉狹於園桂而長數倍其嫩枝皮半  
卷多紫與今宜州韶州所出者相類彼土人謂其皮為木蘭皮肉為桂心此又有黃紫兩色益可驗也桂葉如柏葉而澤皮黃心赤與今  
欽州所出者葉密而細恐是其類但不作柏葉形為異爾蘇恭以單桂壯桂為一物亦未可據其木俱高三四丈多生深山巖洞中人家  
園園亦有種者移植于嶺北則氣味殊少辛辣不堪入藥也三月四月生花全類茱萸九月結實今人多以紫綴花果作筵具其葉其香  
可用作飲尤佳二月八月米皮九月米花並陰乾不可近火時珍曰桂有數種以今秦訪壯桂葉長如枇杷葉堅硬有毛及鋸齒其花白  
色其皮多脂園桂葉如柿葉而尖彼光淨有三縱文而無鋸齒其花有黃有白其皮薄而卷今商人所貨皆此二桂但以卷者為園桂半  
卷及板者為壯桂即自明蘇恭所說正合醫家見今用者陳藏器陳承斷園桂壯為一物者非矣陶弘景復以單字桂為葉似柏者亦非  
也柏葉之桂乃服食家所云非此治病之桂也蘇頌所說稍明亦不當以欽州者為單字之桂也按尸子云春花秋英曰桂松含南方草  
木狀云桂生合浦交趾生必高山之顛冬夏常青其類自為林更無雜樹有三種皮赤者為用桂葉似柿者為園桂葉似枇杷者為壯桂  
其說甚明足破諸家之辯矣又有叢桂乃園桂之類詩園桂下韓眾藥詩  
云閩河之桂實大如棗得而食之後天而老此又一種也閩河不知在何處  
珍曰此誤圖經今觀乃今視之意嶺南  
無觀州曰官桂者乃上等供官之桂也

**桂** 別錄時珍曰此即肉桂也厚而辛烈氣味 甘草大熱有小毒 權曰桂心苦辛無毒元毒曰肉桂氣熱味大辛純陽也采曰桂辛熱有  
去粗皮用其去內外皮者即為桂心

木部 五

枝上行而發表氣厚則發熱桂肉下行而補腎此天地親上親下之道也好古曰桂枝入足太陽經桂心入手少陰經血分桂肉入足少陰大陰經血分細薄者為枝為嫩厚脂者為肉為老去其皮與裏當其中者為桂心別錄言有小毒入云人服神仙不老雖有小毒亦從類化與黃芩黃連為使小毒何施與烏頭附子為使全取其熱性而已與巴豆硝砂乾漆穿山甲水蛭等同用則小毒化為大毒與人參麥門冬甘草同用則調中益氣便可久服也云才曰桂得人參甘草麥門冬大黃黃芩調中益氣得柴胡紫石英乾地黃療吐逆忌生蔥

**石脂** **主治** 利肝肺氣心腹寒熱冷痰霍亂轉筋頭痛腰痛出汗止煩止嘔欬嗽鼻鼈噎胎溫中堅筋骨通血脉理疏不足宣導百藥無所畏

久服神仙不老別錄補下焦不足治沉寒痼冷之病滲泄止渴去營衛中風寒表虛自汗春夏為禁藥秋冬下部腹痛非此不能止元補命

門不足益火消陰好古治寒痺風瘡陰盛失血瀉痢驚癇時珍

**桂心** 藥性論數曰用紫色厚者去上粗皮并內薄皮取心中味辛者用中土入有桂草以煮丹陽木皮偽充桂心也時珍曰按西陽雜俎云丹陽山中有山桂葉如麻開細黃花此即雷氏所謂丹陽木皮也 **氣味** 苦辛無毒 詳前 **主治**

九種心痛腹內冷氣痛不可忍欬逆結氣壅痺脚痺不仁止下痢殺三蟲治鼻中息肉破血通利月閉胞衣不下甄權治一切風氣補五勞

七傷通九竅利關節益精明目暖腰膝治風痺骨節攣縮續筋骨生肌肉消痰血破瘰癧癥瘕草木毒大明治風僻失音噎痺陽虛失血

內托癰疽瘡能引血化汗化膿解蛇蠍毒時珍

**牡桂** 本經時珍曰此即木桂也薄而味淡去粗皮用其最薄者為桂枝枝之嫩小者為柳桂 **氣味** 辛溫無毒 權曰甘平元素曰桂枝味辛甘氣微熱氣味俱薄體輕而上行浮而升陽也餘見前單桂下 **主治** 上氣欬逆結

氣喉痺吐利關節補中益氣久服通神輕身不老本經心痛脇痛助風溫筋通脈止煩出汗別錄去冷風疼痛甄權去傷風頭痛開脾解表

發汗去皮膚風濕元泄奔豚散下焦畜血利肺氣成無己橫行手臂治痛風虞發明宗爽曰桂甘平大熱素問云辛甘發散為陽故漢張仲景桂枝湯治傷寒表虛皆須此藥正合辛甘發散之意

本草三種之桂不用壯桂者此二種性止於溫不可以治風寒之病也然本經止言桂仲景又言桂枝者取枝上皮的也好古曰或問本單言桂能止煩出汗而張仲景治傷寒有當發汗凡數處皆用桂枝湯又云無汗不得服桂枝汗家不得重發汗若用桂枝是重發其汗汗多者用桂枝甘草湯此入用桂枝閉汗也一藥二用與本草之義相通否乎曰本單言桂辛甘大熱能宣導百藥通血脈止煩出汗是調其血而汗自出也仲景云太陽中風陰弱者汗自出衛實虛故發熱汗出又云太陽病發熱汗出者此為營弱衛強陰虛陽必湊之故皆用桂枝發其汗此乃調其營氣則衛氣自和風邪無所容遂自汗而解非桂枝能開濇理發出其汗也汗多用桂枝者以之調和營衛則邪從汗出而汗自止非桂枝能閉汗孔也味者不知出汗閉汗之意遇傷寒無汗者亦用桂枝設之甚矣桂枝湯下發汗者當認作出字汗自然發出非若麻黃能開濇理發出其汗也其治虛汗亦當逆察其意可也或無已曰桂枝本為解肌若太陽中風腠理微密營衛邪實津液禁固其脈浮緊發熱汗不出者不可與此必也皮膚疎泄自汗脈浮緩風邪干於衛氣者乃可投之發散以辛甘為主桂枝辛熱故以為君而以芍藥為臣甘辛為佐者風淫所勝平以辛苦以甘緩之也酸收之也以薑棗為使者辛甘能發散而又用其行脾胃之津液而和營衛不專於發散也故麻黃湯不用薑棗專於發汗不待行其津液也承曰凡桂之厚實氣味重者宜入治水臟及下焦藥輕薄氣味淡者宜入治頭目發散藥故本經以茵桂養精神壯桂利關節仲景發汗用桂枝乃枝條非身幹也取其輕薄能發散又有

一種柳桂乃桂之嫩小枝條尤宜入上焦藥用時珍曰麻黃通徹皮毛故專於發汗而寒邪散肺主皮毛辛走肺也桂枝透達營衛故能解肌而風邪去脾主營肺主衛甘走脾辛走肺也肉桂下行盜火之原北東垣所謂腎苦燥急食辛以潤之開腠理致津液通其氣者也聖惠方言桂心入心引血化汗化膿蓋手少陰君火厥陰相火與命門同氣者也別錄云桂通血脈是矣曾世榮言小兒驚風及泄瀉並宜用五苓散以瀉而火滲土濕內有桂能抑肝風而扶脾土又醫餘錄云有人患赤眼腫痛脾虛不能飲食肝脈感脾脈弱用涼藥治肝則脾愈虛用暖藥治脾則肝愈盛但於溫平藥中倍加肉桂殺肝而益脾故一治兩得之傳云本得桂而枯是也此皆與別錄桂利肝脾氣壯桂治脇痛脇風之義相符人所不知者今為拈出又桂性辛散能通子宮而破血故別錄

**附方** 舊二十  
 言其墮胎麗安時乃云炒過則不損胎也又丁香官桂治痘瘡及塌能溫托化膿詳見丁香下  
 新十二  
**陰瘡** 疔法 寒痺者留而不去時痛而皮不仁刺

布衣者以火焯之刺大人者以藥熨之熨法用醇酒二十斤蜀椒一斤乾薑一斤桂心一斤凡四物吹咀漬酒中用綿絮一斤細白布四丈并納酒中置馬矢溫中封塗勿使泄氣五日五夜出布絮暴乾復漬以盡其汁每漬必掉其日乃出乾之并用淨與絮複布為複巾長六七尺為六七巾每用一巾生桑炭火炙巾以熨寒痺所刺之處令熱入至病所寒則復多巾以熨

之三十過而止汗出以巾拭身亦三十過而止起步肉中無見風每刺必慰如此病已矣 靈樞經 **足脛筋急** 桂末白酒和塗之一日

**風口喎** 面目相引偏僻頰急舌不可轉桂心酒煮取汁故布蘸榻 吐清水宛轉啼呼桂一兩水一

病上正即止左喎榻石右喎榻左常用大效 千金方 **中風逆冷** 升半煎半升冷服 肘后方 **中風失音** 桂着古下嚙汁

二盞煎一盞服  
取汁 千金方  
喉痺不語 方同上  
偏正頭風 天陰風雨即發桂心末一兩酒調塗下額上及頂上 聖惠方  
暑月解毒 桂苓丸用肉桂去粗皮不見火茯苓去皮等分為細末煉蜜丸龍眼大每新汲水化服一丸 和劑方

桂漿渴水 夏月飲之解煩渴益氣消痰桂末一大兩白蜜一升以水三斗先煎取一斗入新瓷瓶中乃下二物打二三百轉先以油紙一重覆上加二重封之每日去紙一重七日開之氣香味美格韻絕高今人多作之 圖經本草  
九種心痛 聖惠方

桂心二錢半為末酒一盞半煎半盞飲立効  
外臺秘要桂末酒服方寸匕須臾六七次  
心腹痛 氣短欲絕桂二兩水一升二合煮八合頓服之 肘后方  
中惡心痛 方同上  
寒疝心痛 四肢逆冷全不飲食桂心研末一錢熱酒調下

取効  
聖惠方 產後心痛 惡血冲心氣悶欲絕桂心為末狗膽汁凡炙子大每熱酒服一丸 聖惠  
產後腹痛 桂末酒服方寸匕取効  
肘后 死胎不下 桂末二錢待痛緊時童子小便溫熱調下名觀音救生散亦治產難橫生加麝香少許酒

下比之水銀等藥  
不損人 何氏方  
血崩不止 桂心不拘多少砂鍋內煨存性為末每米飲空腹服一二錢名神應散 婦人良方  
反腰痛 桂末和苦酒塗之 肘后方  
吐血下血 肘后用桂心為末水服方寸匕○王璠曰此陰采陽

之症也不可服涼藥南陽趙宣德暴吐血服二次而止其甥亦以二服而安  
小兒久痢 赤白用桂去皮以薑汁炙紫黃連以茶炙炒過等分為末紫蘇木煎湯服之名金鎖散 全幼心鑑  
小兒遺尿 桂末雄雞肝等分搗尺小豆大溫水調下日二

服 嬰兒臍腫 多因傷溼桂心炙熱熨之  
外臺 嬰兒臍腫 月日四五次 姚和眾方  
外腎偏腫 桂末水調方寸匕塗之 梅師方  
食果腹脹 不拘老小用桂末飯和凡綠豆大吞 經驗方  
打撲傷損 淤血潤

疼痛 桂為末酒服之  
服二錢 直指方  
乳癰腫痛 桂心甘草各二分烏頭一分炮為末和苦酒塗之 肘后方  
重舌鵝口 桂末和薑汁塗之 湯氏寶書  
諸蛇傷毒 桂心苦蕒等分為末竹筒容

即不中 閉口 氣欲絕或出白沫身冷急煎桂汁服之多飲新汲水一二升 梅師方  
中鈎吻毒 解毒毒 並煮桂汁服

葉聖治瘰癧碎浸水洗髮去垢除風時珍

筍桂 音宥 本 釋名 筍桂 唐 小桂 恭曰筍者竹名此桂嫩而易卷如筍即古所用筒桂也筒俗筍字後人誤書為筍習而經上品 成俗亦復因循也時珍曰今本草又作從草之箇愈誤矣壯桂為大桂故此稱小桂 集解 別錄曰筍

桂林山谷巖崖間無骨正開如竹立秋米之紅景曰交趾屬交州桂林屬廣州蜀都賦云筍桂臨巖是矣俗中不見正圓如竹者惟嫩枝破卷成圓猶依柱用非真筍桂也仙經用筍桂云三者良則明非今桂矣別是一物應更研訪時珍曰筍桂葉侶柿葉者是詳別桂下

別錄所謂正圓如竹者謂皮卷如竹筒陶氏誤疑是木形如竹反謂卷成圓者非真也今人所栽嚴桂亦是圓桂之類而稍異其葉不似  
柿葉亦有銳齒如枇杷葉而粗澀者有無銳齒如卮子葉而尤潔者叢生巖巖間謂之嚴桂俗呼為木犀其花有白者名銀桂黃者名金  
桂紅者名丹桂有秋花者春花者四季花者逐月花者逐月花者其皮薄而  
不辣不堪入藥惟花可收若浸酒鹽漬及作香茶髮澤之類耳

**皮** 三月七日 **氣味辛溫無毒** **治百病養精神** **和顏色** **為諸藥先聘** **使久服輕身不老** **面生光華** **媚好常如童子** 本經發明 見前桂下時

治與桂心桂迥然不同 弘景曰仙經服食桂以葱稊合和雲母蒸化為水服之慎微曰抱朴子云桂可合竹瀝餌之亦可 昔人所服食者蓋此類耳 和服之七年能步行水上長生不死趙陀子服桂二十年足下生毛日行五百里力舉千斤列仙傳云范 蠡好食桂飲水賣藥世人見之入桂父象林人常服桂皮葉以龜腦 和之時珍曰方上謬言類多如此唐氏收入本草恐誤后人故詳記

**木犀花** **氣味辛溫無毒** **治百藥煎孩兒茶作膏餅噉生津辟臭化痰治風虫牙痛** **同麻油蒸熟潤髮** **及作面脂** 時珍

**天竺桂** 海藥 瓊曰天竺桂生南海山谷功用倍桂其皮薄不甚辛烈宗奭曰皮與牡桂相同但薄耳時珍曰此即今閩 粵浙中山桂也而台州天竺最多故名大樹繁花結實如蓮子狀天竺僧人稱為月桂是矣詳月桂下

**皮** **氣味辛溫無毒** **治腹內諸冷** **氣脹痛** 誠 **破產後惡血** **治血痢腸風** **補暖腰脚** **功與桂心同** **方家小用** 均

**月桂** 拾遺 職器曰今江東諸處每至四五月后晦多子衢路間得月桂子大于狸豆破之辛香古老相傳是月中下也餘杭靈隱寺僧 種得一株近代詩人多所論述洞冥記云有遠飛雞朝往夕還常啣桂實歸于南土南土月路也故北方無之山桂猶堪為

藥況月桂子時珍曰吳剛伐月桂之說起于隋唐小說月桂落子之說起于武后之時相傳有梵僧自天竺驚飛來故八月常有桂子 落于天竺唐書亦云垂拱四年三月有月桂下降于台州十餘日乃止宋仁宗天聖丁卯八月十五夜月明天淨杭州靈隱寺月桂子降 其繁如雨其大如豆其圓如珠其色有白者黃者黑者殼如芡實味辛拾以進呈寺僧種之得二十五株慈雲式公有序記之張君房宿 錢塘月輪寺亦見桂子紛如烟霧回旋成穗墜如牽牛子黃白相間咀之無味據此則月中真若有樹矣竊謂月乃陰魄其中婆娑者山 河之影爾月即無桂則空中所墜者何物耶泛觀羣史有雨塵沙土石雨金錢錢承雨繁帛散粟雨草木花藥雨毛血魚肉之類甚眾則 桂子之雨亦妖怪所致非月中有桂也桂生南方故淮南方有之宋史云元豐三年六月饒州雨木子數畝狀類山子子味辛而香即此

類也道經月桂謂之  
不時花不可供獻

子氣味辛溫無毒主涼兒耳後月蝕瘡研碎傅之  
藏器

木蘭

本經上品釋名桂蘭別錄林蘭本經木蓮綱目黃心時珍曰其香如蘭其花如蓮集解別錄曰木蘭生零陵山谷及太山皮似桂面者十二月米

辛香今益州者皮厚狀如厚朴而氣味為勝今東人皆以山桂皮當之亦相類道家用合香亦好保昇曰所在皆有樹高數仞葉似蘭桂葉有三道縱文其葉辛香不及桂也皮如板桂有縱橫文三月四月米皮陰乾頌曰今湖嶺蜀川諸州皆有之此與桂全別而韶州所上乃云與桂同是一種取外皮為木蘭中肉為桂心蓋是桂中之一種爾十一月十二月米陰乾任昉述異記云木蘭洲在潯陽江中多木蘭入七里洲中有魯班刻木蘭舟至今在洲中今詩家云木蘭舟出于此時珍曰木蘭枝葉俱疎其花肉白外紫亦有四季開者深山生者尤大可以為舟按白樂天集云木蓮生巴峽山谷閩民呼為廣心樹大者高五六丈涉冬不凋身如青楊有白紋葉如桂而厚大無脊花如蓮花香色豔膩皆同獨房益有異四月初始開二十日即謝不結實此說乃真木蘭也其花有紅黃白數色其木肌細而心黃梓人所重蘇頌所言韶州者是牡桂非木蘭也或云木蘭樹雖去皮亦不死羅願言其冬花實如小柿甘美者恐不然也

皮氣味苦寒無毒主治身大熱在皮膚中去面熱赤脫酒皴惡風癩疾陰下痒濕明耳目本經療中風傷寒及癰疽水腫去臭氣別錄治酒

痘利小便療重舌時珍附方舊二新小兒重舌木蘭皮一尺廣四寸削去粗皮入醋一升漬汁噙之子母秘錄面上皴皯肝膽用木蘭皮一斤細切以三年酢漿漬之百日晒乾搗木每漿水服方寸匕日三服肘后用酒漬

之厄子仁一斤酒瘰癧赤黑黃色心下爛痛足脰腫滿小便黃由大醉當風入水所致  
古今錄驗方用木蘭皮一兩黃芪二兩為末酒服方寸匕日三服時後方

化生治魚噎噎化鐵丹用之時珍

辛夷

本經上品釋名辛堆本經倭桃同房木同木筆拾遺迎春時珍曰夷者美也其苞初生如夷而味辛也揚雄甘泉賦云列辛雉于林薄服虔注



小桃子有毛故名桃初發如筆頭止別錄曰早夷生漢中魏興梁州川谷其樹似杜仲高大餘子似冬桃而小九月米實發去

人呼為木筆其花最早南人呼為迎春集解心及外毛射入肺令人欬弘景曰今出丹陽近道形如桃子小時氣味辛香恭曰此是樹

花未開時收之正月二月好米云九月米實者恐誤也徐昇曰其樹大連合抱高數尺葉似柿葉而狹長正月二月花似有毛小桃色白

而帶紫花落而無子夏杪復着花如小筆又有一種花葉皆同但三月花開四月花落子赤似相思子二種所在山谷皆有高錫曰今苑

中有樹高三四丈其枝繁茂正二月花開紫白色花落乃生葉夏初復生花纏伏曆冬葉花漸大如有毛小桃至來年正月二月初是

興元府進來樹纔三四尺有花無子經二十餘年方結實蓋年淺者無子非有二種也其花開早晚各隨方土節氣爾爾與曰早夷處處

有之人家園亭亦多種植先花後葉即木筆花也其花未開時苞上有毛夫長如筆故取象而名花有桃紅紫色二種入藥當用紫者須

未開時收之已開者不佳時珍曰早夷花初出枝頭苞長半寸而尖銳儼如筆頭重重有青黃耳毛順鋪長半分許及開則似蓮花而小

如盞紫色紅焰作蓮及蘭花香亦有白色者人呼為玉蘭又有千葉者諸家言苞似小桃者比類欠當

**苞** 修治 敷曰凡用辛夷拭去赤肉毛了以芭蕉水浸一宿用漿水煮之從已至未氣味 辛溫無毒時珍曰氣味俱薄浮而散陽也入手

取出焙乾用若治眼中患即一時去皮用向裏實者大明曰入藥微炙 惡五石脂畏昌蒲黃黃連石膏黃珠

**主治** 五臟身體寒熱風頭腦痛面黧久服下氣輕身明目增年耐老本經 溫中解肌利九竅通鼻塞濁出治面腫引齒

痛眩冒身兀兀如在車船之上者生髮去白蟲別錄 通關脈治頭痛憎寒體燥癢癢入面脂生光澤大明 鼻淵鼻欬鼻窒鼻癢及痘後鼻瘡

並研末入麝香少許葱白蘸入數次甚良時珍曰 鼻氣通於天夫者頭也肺也肺開竅于鼻而陽明胃脈環鼻而上行腦為元

衷之辛溫走氣而大肺其體輕浮能助胃中清陽上行通於天所以能溫

中治頭面目異九竅之病軒岐之後能達此理者東垣李杲一人而已

**沈香** 別錄 上品藥性 名沈香水綱目 靈香時珍曰 水之心節置水則沈故名沈水亦曰水洗半沈者為棧香不沈者為

坐諸國木似檉柳樹皮青色葉似楠葉經冬不凋夏生花白而圓秋結實似檳榔大如桑椹紫而味辛藏氣曰沈香枝葉並似梅云似橘

者恐未是也其枝節不朽沈水者為沈香其肌理有黑脈浮者為煎香雞骨馬蹄皆是煎香並無別功止可熏衣去臭頌曰沈香青桂等

木部

本草綱目 卷三十四

香出海南諸國及交廣崖州沈懷遠南越志云交趾蜜香樹彼人取之先斷其積年老木根經年其外皮幹俱朽爛木心與枝節不壞堅黑沈水者即沈香也半浮半沈與水面平者為雞骨香細枝緊實未爛者為青桂香其幹為棧香其根為黃熟香其根節而輕大者為烏蹄香此六物同出一樹有精粗之異爾並未無時劉恂嶺表錄異云廣管羅州多棧香樹身似柵柳其花白而繁其葉如橘其皮堪作紙名香皮紙及白色其紋如魚子沾水即爛不及楮紙亦無香氣沈香雞骨黃熟棧香雖是一樹而根幹枝節各有分別也又下謂天香傳云此香奇品最多四香凡四十二狀出于一木木體如白楊葉如冬青而小海北實化高雷皆出香之地止海南者優劣不侔既所稟不同復售者多而取者迷其香不待稍成乃趨利伐賊之深也非同瑯管黎人非時不妄剪伐故木無天札之患必得異香焉栗栗曰嶺南諸郡志有傍海處尤多交斡連枝岡嶺相接于星不絕葉如冬青大者數抱木性虛柔山民以構茅廬或為橋梁為飯甑為狗槽有香者百無一二蓋木得水方結多在折枝枯幹中或為沈或為煎或為黃熟自枯死者謂之水盤香南息高寧等州惟產生結香蓋山民入山以刀斫曲幹斜枝成坎經年得雨水浸漬遂結成香乃鋸取之刮去白木其香結為斑點名鷓鴣斑燻之極清烈香之良者惟任瑤崖等州俗謂之角沈黃沈乃枯木得者宜入藥用依木皮而結者謂之青桂氣尤清在土中歲久不待剝別而成薄片者謂之龍麟削之自卷咀之柔勁者謂之白蠟沈尤難得也承曰諸品之外又有龍麟麻葉竹葉之類不止一二十品要之入藥惟取中實沈水者或沈水而有中心空者則是雞骨謂中有朽路如雞骨中血眼也時珍曰沈香品類諸說頗詳今攷楊億護苑蔡條叢話范成大柱海志張師正儂游錄洪駒父香譜葉廷珪香餅諸書據其未盡者補之云香之等凡三日沈曰棧曰黃熟是也沈香入水則沈其品凡四曰熟結乃膏膠凝結自朽出者曰生結乃刀斧伐仆膏膠凝結者曰脫落乃因水朽而結者曰蟲漏乃因蟲隙而結者生結為上熟脫次之堅黑為上黃色次之角沉黑潤黃沈黃潤蠟沈柔勒華沈紋橫皆上品也海島所出有如石杵如肘如拳如鳳雀龜蛇雲氣人物及海南馬蹄牛頭燕口璽栗竹葉芝菌梭子附子等香皆因形命名爾其棧香入水半浮半沈即沈香之半結連木者或作煎香番名婆木香亦曰弄水香其類有蝟刺香雞骨香葉子香皆因形而有名有大如竺者為蓬萊香有如山石枯棧者為光香入藥皆次于沈香其黃熟香即香之輕虛者俗訛為速香是矣有一速斫伐而取者有熟速腐朽而取者其大而可雕刻者謂之水盤頭並不堪入藥但可焚香葉廷珪云出渤泥古城真蠟者謂之香沈亦曰舶沈曰藥沈醫家多用之以真臘為上蔡條云占城不若真臘真臘不若海南黎峒黎峒又以萬安黎母山峒者冠絕天下謂之海南沈一片萬歲海北高化諸州者皆棧香爾范成大云黎峒出者泥土沈香或曰崖香雖薄如紙者入水亦沈萬安在島東鍾朝陽之氣故香尤醞藉土人亦自難得舶沈香多腥烈尾烟必佳

**正誤**時珍曰按李珣海藥本草謂沈者為沈香浮者為檀香交趾海北之香聚於欽州謂之欽香氣尤雋烈南人不甚重之惟以入藥

**洪元帝**金樓子謂一木五香根高檀節為沈花為難石膠為薰陸葉為霍香並誤也五香合是一種所謂五香

**修治**散曰凡使沈香須要不枯如背角硬重沈于水下者為上沈香次之不可一木者即前蘇恭所言沈枝青桂馬蹄雞骨者是矣

見火時珍曰欲入凡散以紙裹置懷中待燥研之或入乳鉢以水磨粉晒乾

亦可若入煎劑惟  
磨汁臨時入之

**氣味辛微温無毒**

陶曰苦温大明曰辛熱元素曰陽也有升有降時珍曰咀嚙香甜者性平辛辣者性熱

**主治風水腫去惡氣**

別錄 **主心腹癘霍亂中惡邪鬼疰**

**氣清入神宜酒煮服之諸瘡腫宜入膏中**

李

**調中補五臟益精神壯陽暖腰膝止轉筋吐瀉冷氣破癰疥冷風麻痺骨節不任風濕皮膚**

**瘡瘻氣痢**

**補右腎命門**

元 **補脾胃及痰涎血出於脾**

素 **益氣和神**

劉完 **治上熱下寒氣逆喘急大腸虛閉小便氣淋男子精冷**

**附方**

**新諸虛寒熱**

冷痰虛熱冷香湯用沉香附子炮等分水一盞煎七分露一夜空心温服

**胃冷久呃**

沉香紫蘇白豆蔻仁各一錢為末每柿蒂湯服五七分 **心神不足**

火不降水不升健忘驚悸雀凡用

沉香五錢伏神二兩為末煉蜜和丸小豆大每食後人參湯服三十丸日二服

**王璆百一選方**

**腎虛目黑**

煖水臟用沈香一兩蜀椒去目炒出汗四兩為末酒糊丸梧子大每服三十丸空心温湯下

**肥轉不通**

非小腸膀胱厥陰受病乃

強忍房事或過恐小便所致當治其氣則愈非利藥可通也沉香木各二錢為末白湯空腹服之以通為度

**醫聖元戎**

**大腸虛閉**

因汗多津液耗涸者沉香一兩因從麥酒浸焙二兩各研末以麻仁研汁作糊丸梧子大每服一百丸蜜湯下

**疔瘡**

沉香檀香乳香等分熬於盆內犯兒於上熏之即起

**蜜香**

拾釋名 **木蜜**

內 **阿瞿**

**香解**

藏器曰蜜香生交州大樹節如沉香法華經注云木蜜香蜜也樹形似槐而香伐之五年乃取其香異物忘云其葉如梅樹生十歲研撲之四五歲乃往者已腐敗惟

中節堅貞者是香鉤曰生南海諸山中種之五六十年便有香交州記云樹以沉香無異也時珍曰按魏王花木志云木蜜號十歲樹根本甚大伐之四五歲取不腐者為香觀此則陳藏器所謂生十歲乃斫者蓋誤說也段成式酉陽雜俎云沒樹出波斯國佛林國人呼為阿

瞿樹長大餘皮青白色葉似槐而長花似橘花而大子黑色大如山菜葉酸甜可食廣州志云肇慶新興縣出多香木俗名蜜香辟惡氣

故鬼精魯書云太原五年大秦國獻蜜香樹皮紙微褐色有紋如魚子極香而堅韌觀此數說則蜜香亦沉香之類故形狀功用兩相仿

佛南越志謂交人稱沉香為蜜香交州志謂蜜香似沉香額表錄言檳榔皮似魚子尤可互證楊慎丹鉛錄言蜜樹是蜜棠花樹者謬也又枳椇木亦名水蜜不知亦同類否詳見果部

**氣味辛温無毒** **治去真除鬼氣**

**去邪鬼尸注心氣**

李

丁香

宋開寶 校正 併入別錄 雞舌香

釋名 子香 嘉佳香 祐雞舌香

藏器曰雞舌香與丁香同種花實叢生其中心最大者為雞舌擊破有順理而解為兩向如雞舌故名乃是母丁香也高錫曰投齊民要術云雞舌香俗人以其似丁子故呼

為丁香香時珍曰宋嘉祐成香出崑崙及交州愛州以南錫曰丁香生東海及崑崙國二月三月花開紫色至七月方始成實小本草重出雞古今併為一集

者為丁香大者如巴豆為母丁香志云丁香生交廣南番按廣州圖上丁香樹高丈餘木類桂葉似標葉花圓細黃色凌冬不凋其子出枝蕊上如釘長三四分紫色其中有粗大如山茱萸者俗呼為母丁香二月八月采子及根一云歲冬生花子至次年春采之頌曰雞古

香唐本草言其木似栗南越志言是沉香花以志名是草花蔓生實熟實之可以香口其說不是今人皆以乳香中揀出木實似棗核者為之堅頑枯燥絕無氣味燒亦無香用廢氣與口臭則甚乖疎不知緣何以為雞古也京下支醫言雞古與丁香同種其中最大者為雞古即母丁香癩口具最良治氣亦效葛維川一方法蒸氣刺心痛用雞古香酒服又抱朴子書以雞古黃連乳汁煎之注自治百疹之

在者皆愈更加精明古方治瘡癰五香連起湯用雞古香面孫真人千金方無雞古用丁香似為一物也其米花釀成香之說絕無知者慎微曰沈存中筆談云子集靈苑方據陳藏器拾遺以雞古為丁香母今考之尚不然雞古即丁香也齊民要術言雞古俗名丁子查日華子言丁香治口氣與三省故事載漢時郎官日含雞古香欲其奏事芬芳之說相合及千金方五香湯用丁香無雞古最為明驗開

寶本草重出丁香謬矣今世以乳香中大如山茱萸者為雞古畧無氣味治疾殊乖承曰嘉祐補注及蘇頌圖經引諸書以雞古為丁香抱朴子言可注眼但丁香恐不宜入眼含之口中熱臭不可近乳香中所揀者雖無氣味却無臭氣有痰利九竅之理諸方用治小兒驚

癩亦欲其達九竅也微曰丁香有雌雄雄者顆小雌者大如山更臭名母丁香入藥最勝時珍曰雞為丁香雌為雞古諸說甚明獨陳承所言甚為謬妄不知乳香中所揀者乃香棗核也即無漏子之核見果部前人不知丁香即雞古誤以此物充之爾乾薑燻尚可點眼

草果阿魏番人以作食料則丁香之點眼噙口又何害哉

雞舌香

別錄 氣味辛微温無毒

時珍曰 辛温

主治風水腫霍亂心痛去惡熱別吹鼻殺腦疳入諸香中令人身香 甄權同薑汁塗拔去白

鬚孔中即生薰者異常 藏器

丁香

開寶 氣味辛温無毒

時珍曰辛熱好古曰純陽入手太陰足少陰陽明經數日方中多用雌者力大膏煎中若用雄須去丁蓋孔子發人背癩也不可見火畏鬱金

主治温脾胃止霍亂擁脹風毒諸腫

齒疳腫能發諸香開風靈骨槽勞具殺辟惡去邪治奶頭花止五色毒痢五痔李治口氣冷氣冷勞反胃鬼疰毒殺酒毒消疫辟瘴

腎氣奔豚氣陰痛腹痛壯陽暖腰膝大癉嘔逆甚驗保去胃裏理元氣氣血感者勿服元治虛噦小兒吐瀉瘡瘻胃虛灰白不發時發明

好古曰丁香與五味子廣茂同用治奔豚之氣亦能泄肺能補胃大能療腎索噴日華子言丁香治口氣此正是御史所合之香也治脾胃冷氣不和甚良母丁香氣味尤佳震亨曰居上地氣出焉脾胃鬱火溢入肺中失其清和之意而濁氣上行發為口氣若以丁香

治之是揚湯止沸爾惟香薰治之甚捷得珍曰宋朱太醫陳文中治小兒痘瘡不先澤不起發或脹或瀉或瀉或氣促表裏俱虛之證並用木香散異攻散倍加丁香官桂甚者丁香三五枚官桂一二錢亦有服之而愈者此丹溪朱氏所謂立方之時必運氣在寒水司天

之際入值嚴久鬱遏陽氣故用大辛熱之劑發之者也若不分氣血虛實寒熱經絡一舉驟用其故人也必矣葛洪挾朴子云凡百病在目者以雞舌香黃連乳汁煎注之皆愈此得辛散苦降陰之妙陳承言不可照眼者蓋不知此理也附方舊八新暴

**心氣痛**雞舌香末酒服不吐不下丁香十四枚研末以沸湯一小兒吐瀉丁香橘紅等分煉蜜丸黃豆小兒嘔吐不止丁香生

薑汁浸一夜晒乾為末薑汁打麩糊丸升和之頓服不瘥更作思邈千金方大末湯化下劉氏小兒方小兒冷疝面黃腹大

麥末大量大小用薑湯下全幼心鑑嬰兒吐乳小兒百日晬內吐乳或真青色用年小婦人乳汁一盞入丁香十小兒冷疝食即吐者

母丁香七枚為末乳汁和蒸三氣厥不通母丁香三箇陳橘皮一反胃吐食袖珍方用母丁香一兩為末以鹽梅入搗和丸艾

次薑湯服之衛生易簡方胃冷嘔逆塊去白焙水煎熱服十便良方子大母噙一丸聖惠方用母丁香香神麩炒等分

為末米飲朝食暮吐丁香十五箇研末甘蔗汁薑汁氣噎不通丁香木香各一兩每服四錢水一盞半煎一盞先以黃洗做成

服一錢和凡蓮子大噉嚙之摘立方溫瀝藥汁于內食前服此方乃椽史吳安之傳于都事蓋耘夫有效試之

果然上益取其助脾傷寒呃逆及噦逆不定丁香一兩乾柿蒂焙一兩為雜古香青木香黃陸香麝香各一兩食鹽致傷丁香

也德生堂經驗方傷寒呃逆未每服一錢煎入參湯下簡要濟眾方水四升煮二升分二服肘后方頭具堂經驗方婦人陰

湯服五分婦人崩中晝夜不止丁香二兩酒二婦人產難母丁香三十六粒滴乳香三錢六分為末同活兔膽和杵千下凡作

證治要訣升煎一升分服梅師方牙宣露於漱口氣難古香射于一兩麝雞古香煮汁合唇舌生瘡雞

冷母丁香末紗囊盛如指大納鼻中息肉丁香綿裹納聖惠方風牙宣露香一分為末日楷聖濟總錄齒齒臭雞古香煮汁合

入陰中病即已本草衍義鼻中息肉之聖惠方香一分為末日楷聖濟總錄齒齒臭雞古香煮汁合

唇舌生瘡雞

香末綿裹含之丁香未傳之外臺乳頭裂破丁香未傳之梅師方妬乳乳痛丁香未服方寸七梅師方癰疽瘡丁香未傳之外以膏藥護之怪證奇方毒蠱螫人丁香未蜜調香衣辟汗丁香一兩為末

川椒六十粒和之絹袋盛佩絕無汗氣多能驅事

丁香皮時珍曰即樹皮也似桂皮而厚氣味香同主治齒痛李珣心腹冷氣諸病家代丁香

枝主治一切冷氣心腹脹滿惡心泄瀉虛瀉水穀不消用枝七斤肉豆蔻麩煨八斤白麩炒六斤甘草炒十一斤炒鹽中三斤為末日點服出御藥院方

根氣味辛熱有毒治風熱毒腫不入心腹之用開寶

檀香別錄下品釋名旃檀綱目真檀時珍曰檀善木也故字從真檀善也釋氏呼為旃檀以為湯沐猶言難垢也番人說為真檀雲南人呼紫檀為勝沉香即赤檀也真檀藏器曰白檀出海南樹如檀香曰紫檀

間遍有之頌曰檀香有數種黃白紫之異今人盛用之江淮河朔所生檀木即其類但不香爾時珍曰按大明一統志云檀香出廣東雲南及古城真臘水吐渤泥暹羅三佛齊回回等國今嶺南諸地亦皆有之樹葉皆似荔枝皮青色而滑澤葉廷珪香譜云皮實而色黃者為黃檀皮滑而色白者為白檀皮腐而色紫者為紫檀其木並堅重清香而白檀尤良宜以紙封收則不洩氣王佐格古論云紫檀諸洋峒出之性堅新者色紅舊者色紫有蟹爪小新者以水浸之可染物真者楷壁上色紫故有紫檀色黃檀最香俱可作帶帶扇骨等物

白旃檀氣味辛溫無毒大明曰熱元素曰陽中微陰入主治消風熱腫毒弘景治惡鬼氣殺蟲藏器煎服止心腹痛霍亂氣痛水

磨塗外腎并腰腎痛處明散冷氣引胃氣上升進飲食元素噎膈吐食又面生黑子每夜以藥水洗拭令亦磨汗塗之甚良時珍發明藥曰白檀調氣

引芳香之物上至極高之分最宜橙橘之屬佐以薑棗輔以葛根縮砂益智豆蔻通行陽明之經在胸膈之上處咽嗝之間為理氣要藥時珍曰楞嚴經云白旃檀塗身能除一切熱惱今西南諸番皆用諸香塗身取此義也杜寶大業錄云隋有毒禪師妙醫術作五香飲濟人沉香飲檀香飲丁香飲澤蘭飲甘松飲皆以香為主更加別藥有味而止渴兼補益人也道書檀香謂之浴香不可燒供上具

此紫檀氣味鹹微寒無毒主治摩塗惡毒風毒別錄刻末傅金瘡止血止痛療淋引景醋磨傅一切卒腫大明發日藥也故能理衛氣而調脾

肺利胸膈紫檀鹹寒血分之藥也故能和營氣而消腫毒治金瘡

### 降真香

類釋名紫檀香綱目難骨香綱目仙傳伴和諸香燒烟直上感引鶴之醮星辰燒此香為第一度靈功力慎微曰降真香出山中及大秦國其香似蘇方木燒之初不甚香得諸香和之則特美入藥以香降紫而潤者為良時珍曰今廣東廣西雲南安南漢中施州永順保靖及占城暹羅渤沱琉球諸蕃皆有之朱輪山溪蠻叢話云難骨香即降香本出海南今溪峒僻處所出者似是而非動履不甚香周達觀直臘記云降香生叢林中番人頗費坎斫之功乃樹心也其外白皮厚八九寸或五六寸焚之氣動而速又松含草木狀云紫藤香長莖細葉根極堅實重有皮花白子黑其莖置烟焙中經久成紫香可降神接祕氏所說與前說稍異即朱氏所謂似是而非者乎抑中國者與番降不同乎

**氣味辛溫無毒**治燒之辟天行時氣宅舍怪異小兒帶之辟邪惡氣李時珍療疔傷金瘡止血定痛消腫生肌時珍曰降香唐宋本草失收唐慎微始增入之而不著其功用今折傷金瘡家多用其節云可代沒藥血竭按名醫錄云周密被海寇刀傷血出不止筋如斷骨如折用花蕊石散不效軍士李高用紫金散搽之血止痛定明日結痂如鐵遂愈且無癩痕叩其方則用紫藤香瓷瓦刮下研末爾云即降之最佳者曾救萬人附方新金瘡出血降真香五倍子銅花等分癰疽惡毒番降末楓乳香等分為丸煎羅天益衛生寶鑑亦取此方云甚效也附方二金瘡出血降真香五倍子銅花等分癰疽惡毒番降末楓乳香等分為丸煎

**楠**別錄併入海藥楠木皮釋名楠與楠字同時珍曰南方之木故字從南儀器曰楠木高大葉如桑出南方山中宗奭曰楠材今下品校正拾遺冊木枝葉釋名楠海藥本草楠木皮即楠字之誤今正之儀器曰楠木高大葉如桑出南方山中宗奭曰楠材今白蠟所穴時珍曰楠木生南方而黔蜀諸山尤多其樹直上童童若幢蓋之狀枝葉不相礙茂似豫章而大如牛耳一頭夫經歲不凋新陳相換其花赤黃色實似丁香色青不可食幹甚端偉高者十餘丈巨者數十圍氣甚芬芳為梁棟器物皆佳蓋良材也色亦者堅白者脆其近根年深向陽者結成草木山水之狀俗呼為散柏楠宜作器

**楠材**氣味辛微溫無毒儀器曰苦溫無毒大明曰熱微毒主治霍亂吐下不止煮汁服別錄煎湯洗轉筋及足腫棧下同功附方新水腫自足起楠

## 本草綱目

### 卷三十四

木部

十一

木桐木煮汁清足并飲少  
許日日為之 肘后方  
**心脹腹痛** 未得吐下取楠木削三四兩水  
三升煮三沸飲之一肘後方  
**時耳出膿** 楠木燒研以綿杖  
綴入 聖惠方

**皮氣味苦溫無毒主治霍亂吐瀉小兒吐乳暖胃正氣並煎服**  
羶 辛

**樟** 拾遺記曰其木理多  
遺名 文章故謂之樟

章乃二木名一類二種  
也豫即釣樟見下條  
集解 樟器曰江東桐船多用樟木縣名豫章因木得名時珍曰西南處處山谷有之木高大餘小葉似楠而尖  
長背有黃赤茸毛四時不凋夏門細花結小子木大者數抱肌理細而錯縱有文宜於雕刻氣甚芬烈豫

**樟材** 氣味辛溫無毒治惡氣中惡心腹痛鬼疰霍亂腹脹宿食不消常吐酸臭水酒煮服無藥處用之煎湯浴脚氣疥癬風癩  
履除脚氣 時珍曰霍亂及乾霍亂須吐者以樟木屑煎濃汁吐之甚良又中惡鬼氣卒  
極深泡之乘熱安足于桶上熏之以苦蘆圍住勿令湯  
氣入目其功甚捷此家傳經驗方也 廈博醫學正傳

**瘰節** 治風勞面色青白肢節沉重齊間痲痛或寒或熱或燥或噴惡食不能食被虫侵蝕證狀  
多端天靈蓋酥炙研二兩半黃人中白焙各半兩麝香二錢為末刺以樟木瘰節即見效  
去滓調前末一錢五更頓服取下虫物為妙 聖惠方

**釣樟** 別錄 併入拾遺  
下品 校正 遺枕材 釋名 烏樟 音 檉 音 檉 網目 時珍曰樟有大小二種紫淡二色此即樟之小者按鄭樵通志云釣樟亦樟之類  
木生至七年乃可分別觀此則豫即別錄  
所謂釣樟者也根似烏藥香故又名烏樟 集解 弘景曰釣樟出雒陽郟陵諸處亦呼作烏樟方家少用而俗人多識恭曰生柳州山谷樹  
藥香穢器曰枕生南海  
山谷作桐船次于樟木

木生至七年乃可分別觀此則豫即別錄  
所謂釣樟者也根似烏藥香故又名烏樟 集解 弘景曰釣樟出雒陽郟陵諸處亦呼作烏樟方家少用而俗人多識恭曰生柳州山谷樹  
藥香穢器曰枕生南海  
山谷作桐船次于樟木

木生至七年乃可分別觀此則豫即別錄  
所謂釣樟者也根似烏藥香故又名烏樟 集解 弘景曰釣樟出雒陽郟陵諸處亦呼作烏樟方家少用而俗人多識恭曰生柳州山谷樹  
藥香穢器曰枕生南海  
山谷作桐船次于樟木

木生至七年乃可分別觀此則豫即別錄  
所謂釣樟者也根似烏藥香故又名烏樟 集解 弘景曰釣樟出雒陽郟陵諸處亦呼作烏樟方家少用而俗人多識恭曰生柳州山谷樹  
藥香穢器曰枕生南海  
山谷作桐船次于樟木

木生至七年乃可分別觀此則豫即別錄  
所謂釣樟者也根似烏藥香故又名烏樟 集解 弘景曰釣樟出雒陽郟陵諸處亦呼作烏樟方家少用而俗人多識恭曰生柳州山谷樹  
藥香穢器曰枕生南海  
山谷作桐船次于樟木

木生至七年乃可分別觀此則豫即別錄  
所謂釣樟者也根似烏藥香故又名烏樟 集解 弘景曰釣樟出雒陽郟陵諸處亦呼作烏樟方家少用而俗人多識恭曰生柳州山谷樹  
藥香穢器曰枕生南海  
山谷作桐船次于樟木



根皮氣味辛溫無毒治金瘡止血刮屑傅之甚驗別錄磨服治霍亂蕭治奔豚脚氣水腫煎湯服亦可浴瘡癩疥癬風瘙疥研末傅

之大

草葉生治霍亂上辟天行時氣蕭

烏藥宋開寶釋名其拾遺記曰烏以色名其葉狀似鮪鮪魚故俗呼為鮪鮪樹集解藏器曰烏藥生嶺南邕州容州及江陰白根狀似山芋藥及烏椹根色黑褐作車紋紋橫生八月采根根直者不用頌曰今台州雷州衡州皆有之以天台者為勝今比之高五七尺葉微圓而天面青背白有紋四五五月開細花黃白色六月結實根有極大者又似釣樟根然根有二種嶺南者黑褐色而堅硬天台者白而虛軟並以八月采根如車紋較形如這球者佳或云天台者香白可愛而不及海南者力大承曰世稱天台者為勝今比之洪州衡州者天台香味為劣入藥功效亦不及但肉色頗赤而差細小爾時珍曰吳楚山中極多人以為新根葉皆有香氣但根不甚大纒如芍藥爾嫩者肉白老者肉褐色其子如冬青子生青熟紫核殼極薄其仁亦香而苦

根氣味辛溫無毒好古曰氣厚於味陽也入足陽明少陰經主治中惡心腹痛蠱毒疰鬼氣宿食不消天行疫瘴勝脫腎間冷氣攻衝背脊婦人血氣小兒腹中諸蟲藏除一切冷霍亂反胃吐食瀉痢癰疽疥癩并解冷熱其功不可悉載猶大有病皆可磨服大理元氣好中氣脚氣氣

厥頭痛腫脹喘急止小便頻數及白濁時珍明定曰烏藥性味和氣少走泄多但不甚剛猛同沈香同磨作湯煎服治胸腹冷氣甚者先疎其氣氣順則風散也嚴用和濟生方治七情鬱結上氣喘急用四磨湯者降中兼升瀉中帶補也其方以人參烏藥沈香檳榔各磨濃汁七分合煎細細嚥之朱氏集驗方治虛寒小便頻數縮尿凡用同益智子等分為丸服者取其通陽明少陰經也方見草部益智

子附方新十烏沈湯治一切氣一切冷補五臟調中壯陽暖腰膝去邪氣冷風麻痺勝脫腎間冷氣攻衝背脊俛仰不利風水毒腫吐瀉轉筋癰癧刺痛中惡心腹痛鬼氣疰忤天行瘴疫婦人血氣痛用天台烏藥一百兩沈香五十兩人參三兩甘草

木部

四兩為末每服半錢蓋鹽一切氣痛不拘男女冷氣血氣肥氣息實氣伏染氣奔豚氣瘧心切痛冷汗喘急欲絕天台烏藥小湯空心點服和劑局方一切氣痛者酒浸一夜炒茴香炒青橘皮去白炒良薑炒等分為末溫酒童便調下衛生家寶方男婦諸病香烏散用者附烏藥等分為末每服一二錢飲食不進薑棗湯下瘧疾乾薑白鹽湯下腹中有虫檳榔湯下頭風虛腫茶湯下婦人冷氣米飲下產後血攻心脾痛童便下婦人血海痛男子疝痛茴香湯下乾坤秘靛小腸疝氣烏藥一兩升麻一鍾露一宿空心熱脚氣掣痛鄉村無藥初發時即取土烏藥不犯鐵器布指土上菴瓦刮屑好酒浸一宿次早空心溫服湯池即愈入服探天仁集效方

血痢瀉血烏藥燒存性研陳米飯入梧子大母米飲下三十九普濟方小兒慢驚每歲或搗烏藥磨水灌之濟急方氣厥頭痛不拘多少及產後頭痛天台烏藥川芎黨等分為末每方咽喉閉生烏藥即矮樟根以酸醋二盞煎一盞孕婦有難同煎至七分溫服乃製彥德方也婦人良方心腹氣痛烏藥水磨濃皮一片蘇一葉煎服集簡方

嫩葉生治寒濕煎飲代茗補中益氣止小便滑數發時珍曰烏藥下通少陰腎經上理脾胃元氣故丹溪朱氏開陰丸藥中往往加烏藥葉也

子主治陰毒傷寒腹痛欲死取一合炒起黑烟投水中煎三五沸服一大盞汗出陽回即瘥附錄研藥如椒根如烏藥而圓小根

味苦溫無毒主霍亂下利赤白中惡蠱毒腹不調者到水煎服

根氣味苦平無毒主治頭癰腫毒碾末麻脂調塗七日腐落時

根香音懷釋魚薑香集解時珍曰根香江淮湖嶺山中有之木大者近丈許小者多被雜米葉青而長有鉅齒狀如小薊葉而香對節生其根狀如枸杞根而大煨之甚香悞嚴經云壇前安一小臘以兜婁葉煎水沐浴即此香也

必粟香拾釋名花木香詹雀香集解時珍曰必粟香生高山中葉如老栲櫟置上氣味辛溫無毒主治鬼瘧心氣斷一切惡氣煮汁服

流魚志秦臆而死木為書軸白魚不損書也

氣味辛溫無毒主治鬼瘧心氣斷一切惡氣煮汁服

氣味辛溫無毒主治鬼瘧心氣斷一切惡氣煮汁服

氣味辛溫無毒主治鬼瘧心氣斷一切惡氣煮汁服

氣味辛溫無毒主治鬼瘧心氣斷一切惡氣煮汁服

之燒為香枝蟲魚

# 楓香脂

唐李肇《名白膠香》

時珍曰楓樹枝弱喜搖故字從風俗呼香楓金光明經謂其香為須臾折斷  
葉香頌曰爾雅謂楓為攝攝言風至則攝攝而鳴也楚書謂之陸闕羅婆香  
皆言之頌曰今南方及關

陝甚多樹甚高大似白楊葉圓而作岐有三角而香二月有花白色乃連着實大如鴨卵八月九月熟時暴乾可燒南方草木狀云楓實  
惟凡真有用之有神乃難得之物其脂為白膠香五月所為坎十一月米之說文解字云楓木厚葉弱枝香搖漢宮殿中多植之至霜  
後葉丹可愛故稱楓宸在叻述異記云南中有楓子鬼木之老者為人形亦呼為靈楓蓋瘰癧也至今越巫有得之者以雕刻鬼神可致  
靈異保昇曰王瓊軒輒本紀云黃帝殺蚩尤於黎山之印擲其械于大荒之中化為楓木之林爾雅注云其脂入地十年為琥珀時珍曰  
楓木枝幹似篔簹大者連數圍其木甚堅有赤有白白者細膩其質成速有柔刺松合言楓實惟出凡具者不知即此楓否孫奕爾雅正義  
云楓子鬼乃攝木上寄生枝高三四尺天旱以泥塗之即雨也荀伯子臨川記云嶺南楓木歲久生瘤如人形遇暴雷大雨則暗長三五  
尺謂之楓人宋齊丘化書云老楓化為羽  
人獸說不同大抵瘰癧之說猶有理也

# 香脂

時珍曰凡用以塗水煮二十沸  
入冷水中揉數十次晒乾用

氣味辛苦平無毒治癰瘡風痒浮腫煮水浴之又生齒痛  
本一切癰疽瘡疥金瘡吐

咯血活血生肌止痛解毒燒過指牙永無牙疳

時珍曰楓香屬金有水與火其性疏通故木易有蟲穴為外科要藥近世不知說  
以松脂之清塗者為之甚誤崇獎曰楓香松脂皆可亂乳香但楓香微白黃色燒

之可見其偽時珍曰楓香松脂皆可亂  
乳香其功雖次于乳香而亦彷彿不遠  
附方 舊一新  
吐血不止 白膠香為散每服二錢新  
淡水調下 簡要濟眾  
吐血 白膠香蛤粉等分為末姜  
汁調服 王璣百一選方  
咯血 白膠香一兩為末入麝香

澹容方用白膠香銅青各一錢為末入乾柿肉紙包煨熟食之 聖惠  
方用白膠香切片炙黃一兩新綿一兩燒灰為末每服一錢米飲下 金瘡斷筋 楓香末傳之  
危氏方 便癰膿血 白膠香一兩為末入麝香  
輕粉少許搽之 袖珍方 小兒

奶痘 生面上用楓香為膏  
攤貼之 活幼金書 癩癧軟癩 白膠香一兩化開以蓖麻子六十四  
粒研入待成膏攤貼之 儒門事親 諸瘡不合 白膠香輕粉各二錢  
豬脂和塗 直指方 一切惡瘡 水沉金絲膏用白膠

油黃蠟各二錢半同溶化入冷水  
中扯十遍攤貼之 儒門事親 遷瘡疼痛 楓香臘粉等分為末漿水  
沈淨貼之 壽親養老書 久近瘡 白膠香為末以酒瓶上磨  
葉末木貼之 袖珍方 小兒疥癩 白膠香黃蘗輕粉  
等分為末羊骨脂

和傳之  
儒門事親 大便不通 白膠香牛棗大鼠糞二枚研勻水和  
作挺納入肛門良久自通 善濟方 年久牙疼 楓香脂為末以香爐內灰和  
白每旦搯擦 危氏得效方 魚骨噉咽 白膠香細細吞  
之 聖惠方

水皮氣味辛平有小毒 蘇  
主治水腫下水氣煮汁用之 蘇  
煎飲止水痢為最 蘇  
止霍亂刺風冷風煎湯浴之 大  
正誤 藏器曰楓皮性

云下水腫水腫非溫藥所 附方  
療又云有毒明見其謬 新 大風瘡 楓子木燒存性研輕粉等分麻油調搽極妙卓貴  
有鼓角匠病此一道人傳方遂愈 經驗良方

根葉 生 治癰疽已成搗酒飲以滓貼之 時

茵氣味有毒食之令人笑不止地漿解之 景

熏陸香乳香 別錄 烏尾香 海  
天澤香 內 摩勒香 綱 多加羅香 宗  
香又曰杜鳴香李珣言熏陸是樹皮乳是樹脂陳藏器言乳是熏陸之類寇宗奭言是一物陳承言熏陸是總名乳是熏陸之乳頭也今  
致言謔言乳有十餘品則乳乃熏陸中似乳頭之一品爾陳承之說為近理二物原附沅香下宋嘉祐本草分出二條今據諸說合併為  
一 集 蘇 恭 曰熏陸香形似白膠香出天竺者色白由單子者及綠色香亦不甚獨曰按廣志云熏陸香是樹皮鱗甲米之復生乳頭香生  
南海是波斯松樹脂包紫亦如櫻桃透明者為上 藏器 曰乳香即熏陸之類也 高 錫曰按南方異物志云熏陸出大秦國在滄島  
有大樹枝葉正如古松生于沙中盛夏木膠流出沙上狀如桃膠夷人米取賣與商賈無貴則自食之 宗 奭曰熏陸木葉類紫紺南印度  
界呵叱釐國出之謂之四香南香者更佳即乳香也 承 曰西出天竺南出波斯等國西者色黃白南者色紫赤日久重疊者不成乳頭雜  
以沙石其成乳者乃新出未雜沙石者也 董 陸是總各乳是熏陸之乳頭也今松脂楓脂中亦有此狀者甚多 時 珍曰乳香今人多以樾  
香雜之惟燒之可辨南香諸國皆有宋史言乳香有一十三等按葉廷珪香錄云乳香一名熏陸香出大食國南其樹類松以斤斫樹脂  
溢於外結而成香聚而成塊上品為揀香圓大如乳頭透明俗呼滴乳又曰明乳次為瓶香以瓶收者次為乳塌雜沙石者次為黑塌色  
黑次為水濕塌水清色敗氣變者次為所削雜碎不堪次為纏末播揚為塵者觀此則乳有自流出者有斫樹溢出者諸說皆言其樹類  
古松冠氏言類紫紺恐亦傳聞當從前說 修 治 頌 曰乳性至粘難碾用時以綉袋掛於窓隙開良久取研乃不粘也 天 明曰入丸散微炒  
道書乳香檀香謂之浴香不可燒祀上真 修 治 殺 毒則不粘 時 珍曰或言乳香入丸藥以少酒研如泥以水飛過晒乾用或言以燈心同

香又曰杜鳴香李珣言熏陸是樹皮乳是樹脂陳藏器言乳是熏陸之類寇宗奭言是一物陳承言熏陸是總名乳是熏陸之乳頭也今  
致言謔言乳有十餘品則乳乃熏陸中似乳頭之一品爾陳承之說為近理二物原附沅香下宋嘉祐本草分出二條今據諸說合併為  
一 集 蘇 恭 曰熏陸香形似白膠香出天竺者色白由單子者及綠色香亦不甚獨曰按廣志云熏陸香是樹皮鱗甲米之復生乳頭香生  
南海是波斯松樹脂包紫亦如櫻桃透明者為上 藏器 曰乳香即熏陸之類也 高 錫曰按南方異物志云熏陸出大秦國在滄島  
有大樹枝葉正如古松生于沙中盛夏木膠流出沙上狀如桃膠夷人米取賣與商賈無貴則自食之 宗 奭曰熏陸木葉類紫紺南印度  
界呵叱釐國出之謂之四香南香者更佳即乳香也 承 曰西出天竺南出波斯等國西者色黃白南者色紫赤日久重疊者不成乳頭雜  
以沙石其成乳者乃新出未雜沙石者也 董 陸是總各乳是熏陸之乳頭也今松脂楓脂中亦有此狀者甚多 時 珍曰乳香今人多以樾  
香雜之惟燒之可辨南香諸國皆有宋史言乳香有一十三等按葉廷珪香錄云乳香一名熏陸香出大食國南其樹類松以斤斫樹脂  
溢於外結而成香聚而成塊上品為揀香圓大如乳頭透明俗呼滴乳又曰明乳次為瓶香以瓶收者次為乳塌雜沙石者次為黑塌色  
黑次為水濕塌水清色敗氣變者次為所削雜碎不堪次為纏末播揚為塵者觀此則乳有自流出者有斫樹溢出者諸說皆言其樹類  
古松冠氏言類紫紺恐亦傳聞當從前說 修 治 頌 曰乳性至粘難碾用時以綉袋掛於窓隙開良久取研乃不粘也 天 明曰入丸散微炒  
道書乳香檀香謂之浴香不可燒祀上真 修 治 殺 毒則不粘 時 珍曰或言乳香入丸藥以少酒研如泥以水飛過晒乾用或言以燈心同

研則易細或言以糯米數粒同研或言以人指甲二三片同研或言以乳鉢坐熱水中乳之皆易細外丹本草云乳香以非實慈蒜服伏成汁最毒五金丹房鑑源云乳香啞銅

**主治** 陸主風水毒腫去氣伏尸癰瘡癩毒乳香同功別錄 乳香治耳聾中風口噤不語婦人血氣止大腸淺游瘰癧瘡令內消能發

酒理風冷器 下氣益精補腰膝治腎氣止霍亂衝惡中邪氣心腹痛瘧氣膏止痛長肉大 治不眠之 補腎定諸經之痛元 仙方用以辟

殺毒消癰疽諸毒托裏護心活血定痛伸筋治婦人產難折傷時珍 時珍曰乳香香竅入心經活血定痛故為癰疽瘡瘍心腹痛要藥

血之功爾陳自明婦人良方云知蘄州施少卿得神效凡方于蘄州徐太丞云婦人臨產月服之令胎滑易生極有效驗用通明乳香半兩枳殼一兩為末煉蜜凡梧子大母空心酒服三十丸李嗣立治癰疽初起內托護心散云香徹瘡孔中能使毒氣外出不致內攻也方

見較部錄豆下按葛洪抱朴子云浮天洲在南海中出黃陸香乃樹有傷穿木膠流墜夷人采之恒患怯弱歎嘆之此獸所刺不死以杖打之皮不傷而骨碎乃死觀此則乳香之治折傷雖能活血止痛亦其性然也楊清叟云凡人筋不伸者數藥宜加乳香其性能伸筋

**附方** 舊五新 二十六 **口目喎斜** 乳香燒烟熏之以順其血脉 證治要訣 **祛風益顏** 真乳香二斤白蜜三斤瓷器合煎如錫每旦服二匙 奇效方 **急慢驚風** 乳香半兩甘遂半兩同研末每服半錢用乳香湯下小使亦可 王氏博濟方

**小兒內釣** 腹痛用乳香沒藥木香等分 水煎服之 阮氏小兒方 **小兒夜啼** 乳香一錢燈花七枚為末每服半字乳汁下 聖惠方 **心氣疼痛** 不可思用乳香三兩真茶四兩為末以臘月鹿血和丸彈子大每溫醋化一丸服之 瑞竹堂

**冷心氣痛** 乳香一粒胡椒四十九粒研入 陰證呃逆 乳香同硫黃燒烟 辟穢瘟疫 每臘月二十四日五更取第一汲井水浸乳香至薑汁熱酒調服 潘氏經驗方 傷寒溫要 辟穢瘟疫 元旦五更溫熱從小至大每人以乳一塊飲水三

碑則一年無時災孔平仲云此乃 夢寐遺精 乳香一塊搗指大即時細嚼含至三 更無下三五服即效 醫林集要 **淋瀝弱血** 取乳香中夾舌者研細末 飲服一錢 危氏得効方 **難產催生** 簡要濟

宣聖之方孔氏七十餘代用之也 黃明乳香五錢為末母猪血和丸梧子大每酒服五丸。經驗方用乳香以五月五日午時令一人在壁內奉鉢鉢一童子坐在壁外以筆管自壁縫中逐粒遞過用鉢內所細水凡茨子大每服一丸無灰酒下。聖惠方用明乳香一豆大為末新汲水一盞入醋少許令產婦兩手捉石共念慮藥三遍乃飲之畧行數步即下。海

上方用乳香硃砂等分為末麝香酒服一錢良久自下 **咽喉骨哽** 乳香一錢水研服 滴乳嚙之 **風鼻牙痛** 不可忍者梅師方用 衛生易簡方 香口辟臭 摘坐方 董陸香嚼嚙其汁立

瘥。朱氏集驗方用乳香豆許安孔中燒烟筋烙化立止。入方乳香川椒末各一錢為末化蠟和作凡塞孔中。直指方用乳香巴豆等分研和蠟凡塞之。聖惠方用乳香枯礬等分蠟凡塞之。大風癘疾。犀角香一斤即乳頭內光

草木四兩瓷盒盛之安菓子上置中庭安劔一口夜於北極下祝禱去盒子蓋露一夜次日入甕中蒸炊三斗米熟即止夜間依前祝露入蒸如此三次乃止每服一茶匙空心及晚食前溫酒調服後當有惡物出至三日三夜乃愈也。聖惠方。漏瘡膿血白

香二錢壯蠟粉一錢為末雪糕丸麻子大每盞湯服三十丸。直指方。斑豆不快。乳香研細猪心血和凡菓子大每溫水化服一丸。聞人規症疹論。癰疽寒顛。乳香半兩熟水研服頭發于脾乳

濃血疼痛不愈用乳香為末騰髮燒研等分傳之內消即愈。靈苑方。玉莖作腫。乳香葱白等分搗野火丹毒。自兩足起乳香末半

瘡潰爛。乳香煎油搽瘡。永類鈴方。山居四要。癩瘍風駭。葉陸香白欬同研日日搽木

**沒藥** 宋開寶 **釋名** 時珍曰 沒藥生波斯國其塊大小不定黑色似安息香 頌曰 今南海諸國及廣州或有之木之根株皆

徐表南州記云是波斯松脂也狀如神香亦黑色 時珍曰 按一統志云沒藥樹高大如松皮厚一二十米時搗樹下為坎用斧伐其皮脂流於坎旬餘方取之李珣言乳香是波斯松脂此又言沒藥亦是松脂蓋出傳聞之誤爾所謂神香者不知何物也 修治同乳香

**氣味** 苦平無毒 **治** 破血止痛療金瘡杖瘡諸惡瘡痔漏卒下血目中翳暈痛膚赤 開破癥瘕宿血損傷痰血消腫痛大心膽虛肝血不

**足** 好 墮胎及產後心腹血氣痛竝入丸散服 李珣 散血消腫空痛生肌 時珍 發明 權曰 凡金刀所傷打損跌墜馬筋骨疼痛心腹血瘀者竝

滯血血滯則氣壅瘕氣壅瘕則經絡滯急經絡滯急故痛且腫凡打撲跌跌皆傷經絡氣血不 附方 舊二 歷節諸風 骨節疼痛晝夜不止

行痰壅作腫痛也 時珍曰 乳香活血沒藥散血皆能止痛消腫生肌故二藥每每相兼而用 新七 歷節諸風 骨節疼痛晝夜不止

酥炙為末三兩每服二錢 **筋骨損傷** 米粉四兩炒黃入沒藥乳香末各半 酒調成膏攤貼之 **金刀所傷** 未透膜者乳香沒藥各一錢以童子小便半

溫酒調下 圍經本草 **婦人腹痛** 內傷疝刺沒藥末一錢 **血氣心痛** 沒藥末二錢水一盞酒 **產後惡血**

腸氣痛沒藥乳香等分為末以木香磨水 **婦人血運** 方同上 **小兒盤**

沒藥血竭末各一錢童子小便溫酒各半煎沸服良久再服惡血自下更不痛 婦人良方 女人異疾 婦人月事退出皆作禽獸之形欲來傷人先將綿塞陰戶乃頓服沒藥末一兩白湯調下即愈 危氏方

**騏驎竭** 唐李時珍曰騏驎亦馬名也此物如乾血故謂之血竭曰騏驎者騏驎也舊與紫鈔同條紫鈔乃此樹上蟲所造成今分入蟲部 **鮮茶** 曰騏驎竭樹名渴留紫鈔樹名渴菓二物大同小異志曰二物同條功效亦別紫

鉞色赤而黑其葉大如盤鈔從葉上出騏驎竭色黃而赤從木中出如松脂鉞曰按南越志云騏驎竭是紫鈔樹之脂也欲驗真偽但嚼之不爛如蠟者為上頌曰今南番諸國及廣州皆出之木高數丈婆娑可愛葉似櫻桃而有三角其脂液從木中流出滴下如膠飴狀久而堅凝乃成竭赤作血色者無時舊說與紫鈔大都相類而別是一物功力亦殊數曰凡使勿用海母血真相似只是味鹹并腥氣騏驎竭味微鹹甘似危子氣也時珍曰騏驎竭是樹脂紫鈔是蟲造按一統志云血竭樹畧如沒藥樹其肌赤色米法亦於樹下掘坎斧伐其樹脂流於坎旬日取之多出大食諸國今人試之以透指甲者為真獨孤治丹房鑑源云

此物出於西胡稟葵感之氣而結以火燒之有赤汁涌出久而反不變本色者為真也 **修治** 數曰凡使先研作粉篩過入丸散中若同眾藥搗則化作塵飛也 **氣味甘**

**鹹平無毒** 大明曰得蜜化僧良 **主治** 心腹卒痛金瘡血出破積血止痛生肉去五臟邪氣 唐傷折打損一切疼痛血氣攪刺內傷血聚袖虛並宜酒

**服** 補心包絡肝血不足 好 **益陽精消陰滯氣** 太清修鍊法 **傳** 一切惡瘡疥癬久不合性急不可多使却引膿 大 **散滯血諸痛婦人血氣小兒**

**癰瘰** 時珍曰騏驎竭木之脂液如人之膏血其味甘鹹而走血蓋手足厥陰藥也肝與心包皆主血故爾 **附方** 舊一新 **白虎風** 時珍曰騏驎竭木之脂液如人之膏血其味甘鹹而走血蓋手足厥陰藥也肝與心包皆主血故爾

**痛** 走注兩膝熱腫用騏驎竭硫黃末各一兩每溫酒服一錢 **聖惠方** **新久脚氣** 血竭乳香等分同研以木瓜一個剉孔入藥在內以麩厚裹妙 **驚癩** 定魄安魂益氣

香二錢半同搗成劑火炙溶凡梧子大每服一 **鼻出血** 血竭蒲黃等分為末 **血痔腸風** 血竭末傅之 **金瘡出血** 騏驎竭末傅之

凡薄荷葉湯化下夏月用人參湯 御藥院方 **產後血暈** 不知人及狂語用騏驎竭一兩研末 **收斂瘡口** 血竭末一字麝香少許大棗燒灰

**瘡不合** 血竭末傅之以乾 **散甲疼痛** 血竭末傅之 **腹中血塊** 血竭末藥各一兩滑石牡丹皮同煮過

**本** 草綱目 **卷三十四** **木部** **十五**

質汗

宋開寶時珍曰汗黃

實釋名寒香語也

集解

藏器曰質汗出西番煎桂乳松淚甘草地黃并熱血成之番人試藥以小兒斷一足以藥納口中將足踏之當時能走者良

氣味甘溫無毒主治金瘡傷折瘀血內

損補筋肉消惡血下血氣婦人產後諸血結腹痛內冷不下食竝以酒消服之亦傳病處

附方

新

一室女經閉

血結成塊心腹攻痛質汁

未每服一錢溫水下聖濟總錄

安息香

唐本草

時珍曰此香辟惡安息諸邪故名或云安息國名也梵書謂之拙貝羅香

集解

恭曰安息香出西戎狀如松脂黃黑色為塊新者亦赤勁鉤曰生南海波

香樹出波斯國呼為辟邪樹長二三丈皮色黃黑葉有四角經寒不凋二月開花黃色花心微碧不結實刻其樹皮其膠如鉛名安息香

六七月堅凝乃取之燒之通神辟眾惡時珍曰今安南三佛齊諸番皆有之一統志云樹如苦楝大而且直葉似羊桃而長木心有脂作

香葉廷珪香錄云此乃樹脂形色類胡桃稜不宜於燒而能發眾香故人取以和香令入和香有如傷者謂之安息油機曰或言燒之能集眾香為真氣味辛苦平無毒主治心腹惡氣鬼疰

邪辟蠱毒霍亂風痲

羅子遺精

腎氣婦人血暈并產後血運

大婦人夜夢鬼交

同臭黃燒

丹穴永斷

李

均燒之去鬼來神

治中惡

蕭炳

治中惡

蕭炳

治中惡

蕭炳

治中惡

蕭炳

治中惡

蕭炳

治中惡

蕭炳

治中惡

蕭炳

治中惡

寐勞瘳傳尸

時珍

附方

新

卒然心痛

或經年類發

安息香研末沸湯服半錢

危氏得效方

小兒肚痛

曲脚而啼

安息香凡用安息香酒蒸成膏沈香木香丁香檀香

煉蜜凡艾子大母服一錢

紫蘇湯化下

全幼心鑑

小兒驚風

安息香一豆許燒之

自除

奇效良方

歷節風痛

用猪猪肉四兩切片

裹安息香二兩以瓶盛灰大火上煮一銅版

片隔之安香于上燒之以瓶口對痛處熏之勿令透氣

聖惠方

類蘇本無香氣藥中只用如膏油者極芬烈陶隱居以為獅子矢者亦是指此膏油者言之爾梁書云中天竺國出蘇合香是諸香汁煎

成非自然一物也又云大秦國人米得蘇合香先煎其汁以為膏膏乃賣其滓與諸國買人是以展轉來達中國者不大香也然則廣南

蘇合香

上品釋名

時珍曰按郭義恭廣志云此香出蘇

合國因以名之梵書謂之咄竭瑟劒

集解

別錄曰蘇合香出中堂川谷

恭曰今從西域及崑崙來亦紫色與紫真檀

相似堅實極芳香性重如石燒之反白者好

頌曰今廣州雖有蘇合香但

者為上葉廷珪香譜云蘇合香油出大食國氣味皆類篤耨者沈括筆談云今之蘇合香亦色如堅木入有蘇合油如藕膠人多用之而

蘇合香

上品釋名

時珍曰按郭義恭廣志云此香出蘇

合國因以名之梵書謂之咄竭瑟劒

集解

別錄曰蘇合香出中堂川谷

恭曰今從西域及崑崙來亦紫色與紫真檀

相似堅實極芳香性重如石燒之反白者好

頌曰今廣州雖有蘇合香但

者為上葉廷珪香譜云蘇合香油出大食國氣味皆類篤耨者沈括筆談云今之蘇合香亦色如堅木入有蘇合油如藕膠人多用之而

蘇合香

上品釋名

時珍曰按郭義恭廣志云此香出蘇

合國因以名之梵書謂之咄竭瑟劒

集解

別錄曰蘇合香出中堂川谷

恭曰今從西域及崑崙來亦紫色與紫真檀

相似堅實極芳香性重如石燒之反白者好

頌曰今廣州雖有蘇合香但

者為上葉廷珪香譜云蘇合香油出大食國氣味皆類篤耨者沈括筆談云今之蘇合香亦色如堅木入有蘇合油如藕膠人多用之而

蘇合香

上品釋名

時珍曰按郭義恭廣志云此香出蘇

合國因以名之梵書謂之咄竭瑟劒

集解

別錄曰蘇合香出中堂川谷

恭曰今從西域及崑崙來亦紫色與紫真檀

相似堅實極芳香性重如石燒之反白者好

頌曰今廣州雖有蘇合香但

者為上葉廷珪香譜云蘇合香油出大食國氣味皆類篤耨者沈括筆談云今之蘇合香亦色如堅木入有蘇合油如藕膠人多用之而



劉夢得傳信方言蘇合香多薄葉子如金色按之即少放之即起良久不定如蟲動  
氣烈者佳如此則全非今所用者宜精攷之類按沈氏所說亦是油也不必致疑  
**正誤** 弘景曰蘇合香俗傳是獅子屎外國說不爾今  
曰此是胡人誰言陶不悟也識器曰蘇合香色黃白獅子屎色亦黑二物相似而不同  
獅子屎極臭或云獅子屎是西國草木皮汁所為胡人將來極貴重之故飾其名稱  
皆從西域來亦不復入藥惟供合好香爾○恭

**瘕去三蠱除邪令人無夢魔久服通神明輕身長年** 別錄發明時珍曰蘇合香氣實能通諸竅臟腑故其功能辟一切不正之氣按沈括筆  
錄談云太尉王文正公氣最多病宋真宗命賜蘇合酒一餅令空腹飲之可以知

氣血辟外邪公飲之大覺安健次日稱謝上曰此蘇合香酒也每酒一斗入蘇合香凡一兩同煮極能調和五臟却腹中諸疾每冒寒風  
興則宜飲一盃自此臣庶之家皆做為之比方盛行於時其方本出唐玄宗開元廣濟方謂之白米丸後人亦編入千金外臺治疾有殊  
效  
**附方** 蘇合膏 治傳尸骨蒸痲痺疔瘡疔疔鬼氣卒心痛霍亂吐利時氣鬼魅瘴瘧赤白暴痢痰血月閉疔癩疔腫小兒驚癇客忤  
大人中風中氣狐狸等病用蘇合油一兩安息香末二兩以無反酒熬成膏入蘇合油內白米香附子青木香白檀

香沉香丁香麝香畢椒訶梨勒去核砂烏犀角鑄石二兩龍腦薑陸香各一兩為末以香膏加煉蜜和  
成劑蠟紙包收每服旋丸梧子大早朝取井華水溫冷任意化服四丸老人小兒一丸 惠民和劑局方 **水氣浮腫** 蘇合香白粉水銀  
豆大每服二九白湯下  
當下水出 肘后方

**詹糖香** 別錄時珍曰詹言其 糝糖言其狀也 糝糖言其狀也 糝糖言其狀也  
其花亦香如 氣味苦微溫無毒 治風水腫去惡氣伏尸 別錄 治惡核惡瘡 弘景和胡桃青皮搗蜜令黑如漆  
茉莉花香氣 花也極香同胡桃仁入膏  
和香油塗頭去頭風白屑

**篤耨香** 綱目釋名 時珍曰篤耨香出真蠟國樹之脂也樹如松形其香老則溢出色白而透明者名曰篤耨感夏不融香氣清遠土  
者則色黑名黑 人取後夏月以火炙樹令脂液再溢至冬乃凝復收之其香夏融冬結以瓠瓢盛置陰涼處乃得不融難以樹皮  
篤耨為下品 附錄 時珍曰 鮮紅色類霜楓其實壓油和諸香焚之辟惡氣 氣味 時珍曰 蘇合香白粉水銀

**本草綱目** 卷三十四 木部  
鮮紅色類霜楓其實壓油和諸香焚之辟惡氣  
**氣味** 時珍曰 蘇合香白粉水銀  
**主治** 齒齲黧黯白附子冬瓜子白及石榴皮等

分為末酒浸三日洗面後傳之久則面瑩如玉時珍

### 龍腦香

唐本釋名曰龍腦香時珍曰龍腦者因其狀如貴重之稱也以白瑩如水及作梅花片者為良故俗呼

不及冰片梅花者也清者名腦油金光明經謂之羯婆羅香茶目龍腦是樹根中乾脂婆律香是根下清脂舊出婆律國因為名也

皮有錯甲即杉脂也今江南有杉木未經試或方土無脂猶甘蕉之無實也頌曰今惟南海番舶賈客貨之南海山中亦有之相傳云其

木高七八丈大可六七圍如積年杉木狀芳生枝其葉正圓而背白結實如豆蔻皮有甲錯香即木中脂也膏即根下清液謂之婆律膏

按段成式酉陽雜俎云龍腦香樹名固不婆律無花實其樹有肥有瘦瘦者出龍腦肥者出婆律膏香在木心中波斯國亦出之斷其樹

剪取之其膏於樹端流出所樹作坎而承之兩說太同小異唐天寶中交趾貢龍腦皆如蟬蠶之形彼人云老樹根節方有之然極難得

禁中呼為瑞龍腦帶之衣衿香聞十餘步外後不復有此今海南龍腦多用火煬成片其中亦容雜偽入藥惟貴生者狀若梅花片甚佳

也珣曰是西海波律國波律樹中脂也狀如白膠香其龍腦油本出佛誓國從樹取之宗奭曰西域記云西方林羅短此國在南部度境

有羯布羅香幹如松株而葉異花果亦異濕時無香木乾之後循理折之中有香狀類雲母色如冰雪即龍腦香也時珍曰龍腦香南番

諸國皆有之葉廷珪香錄云乃深山窮谷中十年老杉樹其枝幹不曾損動者則有香若損動則氣洩無腦矣土人解作板板縫有腦出乃劈取之大者成片如花辦清者名腦油江南吳開錄云南唐保大中貢龍腦漿云以練囊貯龍腦懸於琉璃餅中少頭滴漉成水香氣

馥烈大補益元氣按此漿與腦油稍異蓋亦其類爾宋史熙寧九年英州雷震一山梓樹盡枯中皆化為龍腦此雖怪異可見龍腦亦有

者也修治茶曰龍腦香合糯米炭相思子貯之則不耗時珍曰或言以難毛相思子同入小瓷罐蜜收之氣味辛苦微寒無毒珣曰苦平

素曰熱陽中之陽生治婦人難產研末少許新汲水服立下別錄心腹邪氣風濕積聚耳聾目眩赤膚翳厚本內外障眼鎮心秘精治三蟲五痔

李散心盛有熱好古入骨治骨痛李治大腸脫元瘰癧喉痺腦痛鼻癭齒痛傷寒古出小兒痘陷通諸竅散鬱火時珍

蒼龍腦主治風瘡野鷲入膏煎良不可點眼傷人李

珣

婆律香膏

蘇明發曰此物大通利關隔熱塞大人小兒風涎閉塞及暴得發熱甚為濟用然非常服

中香無出其右者... 龍腦入骨風病在骨髓者宜用之若風在血脈肌肉輒用腦麝反引風入骨髓如油入麪莫之能出也... 附方 舊二新 目生膚翳 龍腦末一兩日點三五度 聖濟總錄 目赤目膜 龍腦雄雀

為末以人乳汁一合調成膏日... 聖靈方 頭目風熱 上攻用龍腦末半兩南蓬砂末 御藥院方 頭腦疼痛 片腦一錢紙卷作燃燒烟熏

存性白礬七分... 鼻中息肉 鼻下有用片腦點之自入 集簡方 傷寒舌出 過寸者梅花片腦半分為末搽

吹患處此陸一峯家傳絕妙方也... 牙齒疼痛 梅花腦砂末各少許 瘡癤狂躁 心煩氣喘安語或見鬼神瘡色亦未透者

下藥者開關散指之五月五日午時用龍腦天南... 瘡癤狂躁 經驗方用龍腦一錢細研旋以猪心血丸

星等分為末每以一字指齒二十通其口自開... 內外痔瘡 片腦一二分葱汁酒釀

茨子大每服一丸紫草湯下少時心神便定得睡瘡發... 鼻赤 腦子真酥頻 蔓瀉口瘡 經絡中火邪夢瀉恍惚口瘡烟燥龍腦三錢黃菓三

子氣味辛溫氣以龍腦至... 附錄元慈勒 磁器口出波斯國狀似龍腦香乃樹中脂也味甘平無毒主

醫障風 淚膏肉

# 樟腦

綱目釋名 時珍曰樟腦出韶州漳州狀似龍腦白色如雪樟樹脂膏也胡演升錄方云煎樟腦法用樟木新者切片以井水浸三日三夜入鍋煎之柳木頻攪待汁減半柳上有白霜即濾去滓傾汁入瓦盆內經宿自然結成塊也他處雖有樟木不解取腦入鍊樟腦法用銅盆以陳壁上為粉糝之却糝樟腦一重入糝壁土如此四五重以薄荷安土上再用一盆覆之黃泥封固於火上款款炙之須以意度之不可太過不及勿令走氣候冷取出則腦皆升于上盆如此升兩三次可完片腦也

時珍曰樟腦出韶州漳州狀似龍腦白色如雪樟樹脂膏也胡演升錄方云煎樟腦法用樟木新者切片以井水浸三日三夜入鍋煎之柳木頻攪待汁減半柳上有白霜即濾去滓傾汁入瓦盆內經宿自然結成塊也他處雖有樟木不解取腦入鍊樟腦法用銅盆以陳壁上為粉糝之却糝樟腦一重入糝壁土如此四五重以薄荷安土上再用一盆覆之黃泥封固於火上款款炙之須以意度之不可太過不及勿令走氣候冷取出則腦皆升于上盆如此升兩三次可完片腦也

曰凡用每一兩以二盃合住濕紙糊口文武火煨之半時許取出冷定用法每一兩用黃連薄荷六錢白芷細辛四錢荆芥蜜蒙化二錢當歸槐花一錢以新土盪鋪杉木片於底安藥在上入水半盃酒腦于上再以一盃合住糊口安火煨之待水乾取開其腦自升于上以銅掃下形似松脂可入風熱眼

藥人亦多以亂片腦不可不辨 **氣味辛熱無毒** **主治通關竅利滯氣治中惡邪氣霍亂心腹瀉寒濕脚氣疥癬風瘙齒齕殺蟲辟瘴**

**韃中去脚氣** 時珍曰樟腦純陽血焰硝同性水中生火其焰益熾今丹爐及烟火家多用之辛熱香竈龍火之氣去濕殺虫此其所長故燒烟熏衣筐席簾能辟風虱虫蛙李石續博物志云脚弱病人用杉木為桶濯足排樟腦于兩股間用帛細定月餘甚妙 王聖醫林茶要方治脚氣腫痛用樟腦二兩烏頭三兩為末醋

糊丸彈子太每置一丸于足心踏之下以微火烘之衣被圍覆汗出如涎為效 **附方** 新 **小兒疔瘡** 韶腦一錢花椒二錢脂麻二兩為末以退猪湯洗後搽之 簡便方

**蟲痛** 善濟方用韶腦硃砂等分搽之神效。余居士送奇方用樟腦黃丹肥皂去皮核等分研勻塞丸塞孔中

# 阿魏

唐本草 **校定** 自草部 **釋名** **阿虞** 綱目 **董真** 唐 **哈昔泥** 時珍曰夷人自稱曰阿此物極臭阿之所畏也波斯國呼為阿虞天竺國呼為形虞

香美功同阿魏 **集解** 恭曰阿魏生西蕃及崑崙苗葉根並酷似白芷搗根汁日煎作餅者為上截根穿暴乾者為次體性極臭而能止臭見飲德正要 亦為奇物也 入婆羅門云董真即是阿魏取根汁暴之如膠或載根日乾並極臭西國特呪人禁食之常食用之云去臭氣或人重此猶俗中貴胡椒已人重負譽也均曰按廣志云生崑崙國是木津液如桃膠狀其色黑者不堪其狀黃散者為上雲南長河中亦有如船上來者滋味相似一般只無黃色頰曰今惟廣州有之云是木膏液滴釀結成與蘇恭所說不同按段成武陽雜俎云阿魏木生波斯國及伽闍那國即北天竺也木長八九尺皮色青黃三月生葉似蕁耳無花實其枝汁出如鈎乃及堅凝名阿魏厚伽陀僧言取其汁和末豆屑合釀而成其說與廣州所上者相近承曰阿魏合在木部今二浙人家亦種之枝葉香氣皆同而差淺薄但無

陀僧言取其汁和末豆屑合釀而成其說與廣州所上者相近承曰阿魏合在木部今二浙人家亦種之枝葉香氣皆同而差淺薄但無

陀僧言取其汁和末豆屑合釀而成其說與廣州所上者相近承曰阿魏合在木部今二浙人家亦種之枝葉香氣皆同而差淺薄但無

汁膏爾時珍曰阿魏有草木二種草者出西域可晒可煎蘇本所說是也木者出南番取其脂汁李珣蘇頌陳承所說是也校一統志所載有此二種云出火州及沙鹿海才國者草高入許根林獨立枝葉如蓋其氣逼人生取其汁熬作膏名阿魏出三佛齊及暹羅國者樹不甚高土人納竹筒于樹內脂滿其中冬月破筒取之或云其脂最毒人不敢近每采時以羊糞於樹下自遠射之脂之毒者羊糞即為阿魏觀此則其有二種明矣蓋其樹底小如枸杞壯則之類西南風土不同故或如草如木也按羊射脂之說俗亦相傳但無實據誘云黃茶無假阿魏無具以其多偽也劉純詩云阿魏無真却有真真而止臭乃為珍病曰人多言蘇蒜白為假者散曰驗法有三第一以半銖安熟銅器中一宿至明沾阿魏處白如銀承無赤色第二將一銖置於五斗草自然汁中一夜至明如鮮血色第三將一銖安於袖樹上樹立乾便是真者凡用乳

**氣辟虛治瘧亂心腹癘毒氣瘰癧**一切瘰癧毒大解自死牛羊肉諸毒汪消肉積虞發明阿魏下細蟲極效時珍曰阿魏

痢疔勞尸注冷痛諸瘰癧王瑒百一選方云夔州遠治病瘰癧半年故人竇藏更投方用真阿魏好丹砂各一兩研勻末糊和凡兒子大母空心人參湯化服一丸即愈世人治瘰癧惟用常山砒霜毒物多有所損此方平易人所不知草窻周審云此方治瘰癧以無根水下治癩以黃連木香湯下瘰癧附方新辟鬼除邪阿魏麥許為末以牛乳或肉汁煎五六沸服之至暮以乳服安息香

亦多起於精薄故爾附方十辟鬼除邪麥許久者不過十日忘一切菜孫侍郎用之有效唐崔行功纂要惡瘰癧瘰癧不可思者阿魏末

止永尸瘰癧近死尸惡氣入腹終身不愈用阿魏三兩每用二錢拌麩麥作餅餠

類鈴方十餘枚煮熟食之日三服至二七日永除忌五辛油物聖惠方癩瘰癧瘰癧敗精惡而結在陰囊所至用阿魏二

枚鑽孔浴乳香填滿亦以麩麥之煨熟入細砂末一錢赤芍小兒盤腸內疝腹痛不止用阿魏為末大蒜半兩炮熟

藥末一兩糊丸梧子大每食前酒下三十丸危氏得效方研爛和凡麻子大母火湯服五丸總微論理未熟地黃阿魏

五分黃蠟一兩同煎化分作十服每空心細嚼流水送下諸物瘰癧有積阿魏五錢五靈脂炒烟盡五錢為末以黃雄狗膠汁和凡

不忌腹痛無妨十日後大便下血乃積化也保壽堂經驗方瘰癧有積秦米大空心睡津送下三十丸忌羊四醋麩扶毒精方

**膈氣**方同疔瘰癧瘰癧阿魏照脂各一豆大研勻以蒜膏和牙齦痛阿魏其黃等分為末糊丸綠豆大每綿最

**盧會**宋開校正目草部靈名奴會開訥會拾遺象膽時珍曰名義未詳識器曰俗集均曰盧會生波斯國狀似黑錫乃樹脂也頌曰今推

移入此藥名奴會開訥會拾遺象膽時珍曰名義未詳識器曰俗集均曰盧會生波斯國狀似黑錫乃樹脂也頌曰今推

木部

時月時珍曰盧會原在草部藥譜及圖經所狀皆言是木脂而一統志云瓜哇三佛齊諸國所出者乃草屬狀如蠟尾米之以玉器搗成膏與前說不同何曼宜亦木質草形乎

**目鎮心小兒癩癩驚風瘰癧五疳殺三蟲及痔瘡瘰癧巴豆毒**  
實 **主小兒論疔熱**  
李 **單用殺疔吹鼻殺腦疔除鼻癢**  
甄 **研末傳醫甚**

**妙治濕癬出黃汁**  
蘇頌 **時珍**曰盧會乃厥陰經藥也其功專於殺蟲清熱已上諸病皆熱與蟲所生故也  
頌曰唐劉禹錫傳信方云子

賣藥人教用盧會一兩炙甘草半兩研末先以溫漿水洗癬拭淨傳之立乾使瘰癧神奇也  
**附方** **小兒脾疔** 盧會使君子等分為末每米飲服一二錢 衛生易簡方

**胡桐淚**  
唐本草 **校正** **胡桐酸**  
目 **胡桐律**  
車師國多胡桐顏師古注云胡桐似桐不似桑故名胡桐蟲食其樹而汁出下流者

俗名胡桐淚言似眼淚也其入土石成塊如鹵鹵者為梧桐  
**集解** 曰胡桐淚出肅州以西平澤及山谷中形似黃蠶而堅實有夾爛木  
者云是胡桐樹脂滲入土石鹵鹵地者其樹高大皮葉似白楊青桐桑

華故名胡桐木堪器用徐昇曰涼州以西有之初生似柳大則似桑桐其津下入地與土石相染狀如蠶石極鹹苦得水便消若礬石消  
石之類冬月采之大明曰此有一般木律不中入藥惟用石律石上采之形如小石子黃土色者為上頌曰今西番亦有商人貨之時

珍曰木淚乃樹脂流出者其狀如膏油石淚乃脂入  
**氣味** 鹹苦大寒無毒  
蒸曰伏砒石可為金銀錫藥 **主治** 大毒熱心腹煩滿水和服之取吐牛馬急

土石間者其狀成塊以其得鹵斤之氣故入藥為勝  
**黃蠟汗水研三二兩灌之立瘡**  
本 **主風蟲牙齒痛殺火毒毒**  
大 **風疔蠶齒骨槽風勞能軟一切物多服令人吐**  
李 **瘰癧非此不能除**  
元

**咽喉熱痛水磨掃之取涎**  
時珍 **發明** 頌曰古方種用今治口齒家多用為最要之物時珍曰石  
六 **濕熱牙疔**  
喜吸風胡桐淚入麝香搽之 **牙疔出血**

胡桐淚半兩研末夜夜貼之  
或入麝香少許 **聖惠方** **走馬疔**  
胡桐酸黃丹等分為末搽之 **牙疔靈**  
膿血臭氣者胡桐淚一兩杓杞根一升每用五錢煎水熱漱 **入方胡桐淚葶藶等分研搽** **聖惠方** **牙齒靈**  
乃

虛也胡桐淚一兩丹砂半兩麝香一分為末搽之 **聖濟總錄**

返魂香

海

均曰按漢書云武帝時西國進返魂香內傳云西海聚密州有返魂樹狀如楓栢花葉香聞百里其根於釜中水煮

目張華博物志云武帝時西域月氏國度弱水貢此香三枚大如燕卵黑如桑椹值長安大疫西使請燒一枚辟之宮中病者聞之即起香聞百里數日不歇疫死未三日者熏之皆活乃返生神藥也此說難涉詭怪然理外之事容或有之未可便指為謬也

木香

藏器曰漢武故事云西王母降燒兜木香末乃兜渠國所進如大豆塗宮門香

聞百里聞中大疫死者相枕聞此香疫皆止死者皆起此乃靈香非常物也

附錄

本草綱目

卷三十四

木部

十九

本草綱目木部第三十四卷終



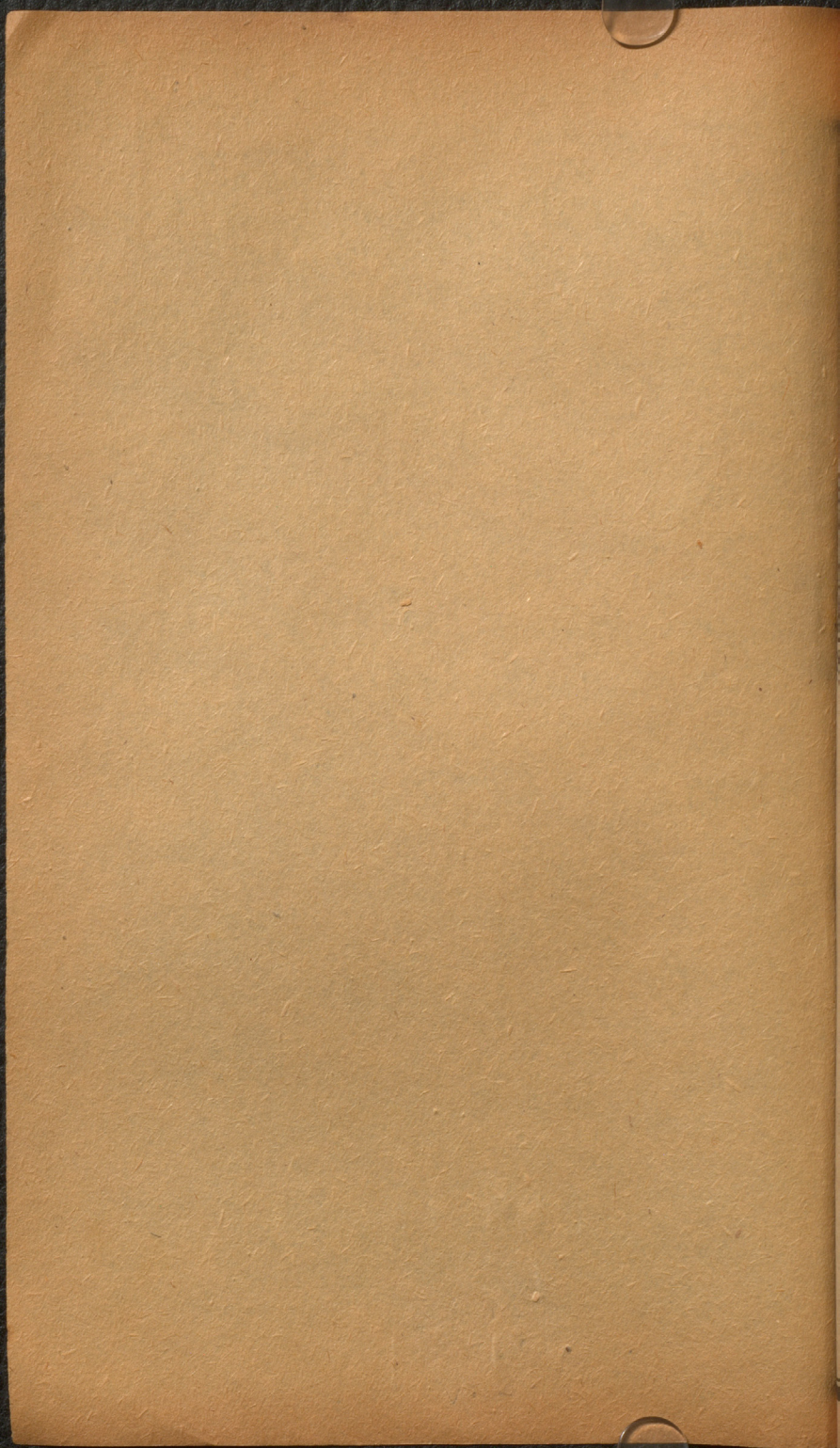

L 69310

1888

v. 31-34