

增廣本草綱目

V1- V5

Author Zhao Xue min

Title Ben Cao Gang  
mu shi Yi

貞

5



本草綱目拾遺

古越沈祖燕署

鴻寶齋書局

印刷所英租界威海衛路  
發行所四馬路東華里內

本草綱目拾遺小序

客有問於予曰聞子有綱目拾遺之作予予曰然客曰瀕湖博極羣書囊括良徵大者獻目于史乞禪乘悉詳採以成一家之言其時不惜工費延天下醫流遍詢土俗遠窮僻壤之產險採仙麓之華如葵辛雜識載押不蘆報耕錄載木乃伊瀕湖尚皆取之亦何有遺之待拾歟觀子所為不幾指之駢疣之贅歟余曰唯唯否否夫瀕湖之書誠博矣然物主既久則種類愈繁俗尚好奇則珍尤畢集故丁藤陳藥不見本經吉利寄奴惟傳後代禽蟲大備於思邈湯復補於海藏非有繼者誰能宏其用也如石斛一也今產霍山者則形小而味甘白木一也今出於潛者則根斑而力大此皆近所變產此而不書過時罔識將何別於百粵記中之產元黃基治腫毒孫公談圃之用水梅花治痢疾後且莫知為何物安辨其色味哉矧夫烟草述於景岳燕窩訂於石頑閱繆氏經疏一編知簡讓實為李氏之功臣則子拾遺之作又何有續脛重跖之虞乎客應曰可即命余弁斯言於首以為敘乾隆乙酉八月錢塘趙學敏恕軒題於雙硯草堂

乃宣紙目未工

利濟十二種總序

先君子嘗艱於詞嘗至京口遇異人云準君相無後若行利濟事可得子及總睡下砂時海溢淹斃者不下數十萬先君悉為設法撈埋秋疫癘繼作又為捐俸延醫合藥以療疾賴生者數萬人更詳創築壇當轉題得奉俞旨允行時各場皆被潮災禁轅僭寇自下砂石堰穿山鳴鶴龍頭等凡七邑皆一身董其事壇成名曰利濟是年秋潮驟至迄無害後由永春司馬宰尤溪甫亨子昆季二人乳字之曰利濟退居之日用以名其堂此利濟所由昉也先君嘗欲以一子業儒一子業醫故楷弟自幼年讀經書兼課靈素雜經及傷寒諸論書暇時復命默畫銅人圖以嬉戲貯甲乙卷於養素園區地一畦為栽藥圃子弟春秋輒寢食其中令弟銳意岐黃用承先志雖未敢自信出以應世然親事間有請診者服其藥無不應手愈居恒喜著書防暴有百草鏡八卷救生苦海百卷皆言中肯綮解洞元微誠有裨於斯道者不淺予自愧庸庸蹉跎句水曾何當大雅之目者乃欲為瓦缶鳴耶憶自髫齡性好博覽凡星歷醫下方技諸學間亦涉微之意有所得即欣欣忘倦鈔撮成帙納之篋久而所積溢篋外束度閣上纍纍幾十卷近亦稍自厭棄間歲檢閱其無用者焚之此十二種內祝由事雅二稿已丑春已取投之篋時因小輩搜去乃姑存焉自甲戌歲始成醫林集腋從隣人黃販翁家閱所藏醫書萬餘卷參以舊存江閩秘本集其屢驗者名之曰腋見精選之匪易也戚好中有以驗方見示及游篋所得歷年頻增為傳信方乙亥春湖南汪子師儼子舍居見其案頭有祝由本汪君用之素驗暇日因借錄一通後又得張氏本及儒門事親萬辭二家抄採擇試之刪其妄而存其效且便於行者以為山居一時不能備藥石之助作祝由

錄驗余素有書癖且不給焚膏繼之恐堂上呵禁膏燿燈帷中藏書夜觀煤積翠帳黑丙子秋患目幾廢息視不啟者六月乃愈因作囊露集較瑤函銀海龍木論明鏡箋自謂過之以囊露名者蓋取囊相葉露可治目意宗子相雲挾華扁術行遊名都戎寅航海從中山歸相聞已八載矣投刺來謁予時讀禮家居館之三月間與談有聞其謬處相雲故虛懷士頗以余言為然慷慨出其歷游方術頂事諸法合余養素簡驗方本彙編之串而曰雅知非江湖俗技之末也鏡水居士隱元上人皆擅點石法素與何竹里善庚辰余讀書西山寺回棹精舍適竹里避暑至與之結河朔飲曹一面焉因得聞制伏鼎火諸說余用其法於諸科升降藥中體不耗而功倍捷因集古來升降諸方參以製法為秘要一書而以藥性之奇制者為元解以見本草之用為最廣豈高潔有珍異藥品而搜奇未全瀕湖者本草綱目而後出未補悉為續之一曰奇藥備考一曰綱目拾遺均各有義例焉夫本草之成書自神農本經桐君藥錄而下繼作者不下數十家固無事不備矣然所重者藥性則論性者多者其真偽若何辨其地產各別如地黃有三才之判天冬有五嶽之分縱李氏畧言之而究之風俗異且古今殊轍百餘年來未有不轉易者况乎婆奶公鬚名隨俗改丹經媚帖藝以途分苟隱僻或謝未知將名稱亦云素昧乎有不為所竊者幾希因作本草話花藥小名錄至於攝生閒覽為導引卻病之方坎離裁接之說何取哉嗟乎學期通用醫司連元殊慚機線之才敢謂金針之秘用是述其緣起贊於蘭端他日倘能將靈素脈經傷寒有見解處者為醫論增十種合吾弟所著二書並梓之為利濟後集斯余之志也夫庚寅春仲上澣六



凡例

一 是書專為拾李氏之遺而作凡綱目已登者或治療有未備根實有未詳仍為補之

一 藥目本有次第綱目分類自不得不繁茲概從簡以為例

一 用藥取其便也珍貴罕見之物美取焉然以天地間環奇神異何所後有倘遇其物而莫能為知備其說之猶可考也載之以助博物者用

一 拙集雖主博收而選錄尤慎其中有得之書史方志者有得之世醫先達者必審其確驗方載入并附其名以傳信若稍涉疑義即棄勿登如銀汗釘霜雞丹蜂溺雲根石雄黃油之類不之傳方俱難責效有似此者概從刪削甯蹈缺略之譏不為輕信所誤

一 草藥為類最廣諸家所傳亦不一其說余終未敢深信百草鏡中收之最詳茲集間登一二者以曾種園圃中試驗故載之否則甯從其略不敢欺世也

一 綱目無藤部以藤歸蔓類不知木本為藤草本為蔓不容混茲則另分藤蔓部綱目無花部以花附於各種木條然其中有錄其根葉及葉其花者或僅入其花名又無主治者因為另立花部其枝梗有補遺者亦附其後如梅花附梅梗之類可以例推

一 綱目中有僅列其名無主治者如梅花龍涎悉為錄驗增入有考核未詳者他日擬作待用本草將宇宙可入藥之物未經前人收採者合

之另為一書以俟博訪於後之君子

一綱目有誤分者有誤合者如草部既列鴨跖草專條何於雜草內又列耳環草豈以其有碧蟬兒花之名誤分也不知碧蟬花即鴨跖草又於長生草下附紅茂草引庚辛玉冊之通泉草為註乃因通泉草亦有長生草之名而誤合也殊不知通泉草乃蒲葇之別名似此舛錯不勝指數至於貝母不分川象大棗不分南北以致功用相岐傳誤匪淺則悉為補正其缺

一人部綱目收載不少如介甲代刀夫靈殺鬼烹詳矣茲求其遺必於隱怪殘賊中搜羅之非云濟世實以啟奸夫殺物救人尚于天怒況用人以療人乎故有謂童腦可以生勢交骨可以迷魂直羅刹脩羅道耳噫孫思邈且自誤矣老神仙吾何取哉今特刪之而附其所刪之意於此

一是錄選輯之初於目下分註增品補治二字為別凡綱目未載則為增綱目已載治法未備則為補庚子春復加校訂於補治十去八九蓋常用者主治自紛綱目未載亦夥毋庸再補惟綱目所收罕用之物而主治寥寥仍為補治不刪品類無多亦不必目下分識故概削之

一綱目中大目為綱細目為目有釋名集解以者名稱形狀氣味主治以別寒熱功用發明以著其效正誤以定其說脩治以和其性且主治未備則有附方物質相同則有附錄亦可詳盡然其例亦有不一者若土當歸乃荷包牡丹之根而無釋名集解鐵線草金絲草有集解而不言形狀水仙花甘錫泥非難得之物而氣味不載既列脩治而諸名中獨罕見其法既無主治則不應入藥而海懶擗髓並錄不遺尋

常之味每多發明珍貴之倫未獲一解可見前入用心多持於慎余成書既簡一切繁例從其藥品來自陳編在古人原載氣味形狀或一物數名者統為直敘不另分細目有得之傳聞或舊本不載名解氣味者亦不妄添臆說聞有一得則為附註於後以就正方家倘蒙同志之助為一指訂舛訛更當永誌不朽

石堂先生集

卷之

一

正誤

瀕湖作細目於各條下有本經考先引本經次列他書而土部石鹹一條列作補遺不知神農本經固驗有專條而不列入據本經逢原云鹼即石鹹也

張石頑云樸硝石本經所言後人互錯五藏積熱等毒邪固積非硝石所能滌除而化七十二種石又豈樸硝所能勝此二條向來互簡瀕湖不察亦仍其誤且於硝石發明下引土部本草硝石能化七十二石以別錄此文列於樸硝下為誤何以於本經又仍其錯簡耶硝石有二種一種鹽硝出西域狀如鹽塊得濕即化為水或滲失一種番硝出西藏有五色以大紅者為上質如石並無菌氣瀕湖所引鹽硝也真藏能化血肉為水雖煨煉亦不可服

山慈姑處州人以白花者良狀絕似石蒜瀕湖於山慈姑集解下註云夏月生葉二月枯即抽莖開花有紅黃白三色於石蒜集解下註春初生葉七月苗枯莖開花紅色又一種四五月抽莖開花黃白色于館平湖仙塘寺沈道人從遂安帶有慈姑花一盆來親見之其花白色儼如石蒜花據云彼土人言無紅黃花者其花開於三月而張石頑本經逢原慈姑下註云開花於九月則是以石蒜為慈姑矣瀕湖於慈姑條下附方引孫天仁集效方用紅燈籠草此乃紅姑娘草專治咽喉口齒瀕湖所收酸漿草是也乃不列彼而列此豈以慈姑又名鬼燈藥而誤之耶夫慈姑雖解毒不入咽喉口齒何得混入又引奇效方吐風痰用金燈花根不知石蒜亦名金燈花山慈姑根食之不吐石

本草綱目卷之八  
祿食之令人吐則奇效方所用乃石蒜非慈姑也瀕湖且兩誤矣

草藥有金鎖匙俗呼金鎖銀開乃藤本蔓延之小草也土人取以療喉症極驗又名馬蹠草非馬蹠細辛也馬蹠細辛即杜衡瀕湖於杜衡條後附方引急枝方中之金鎖匙認為杜衡誤矣

蘭草有數種瀕湖綱目雖有正誤尚未明晰其釋名亦多淆混悉為註澤蘭今人呼為奶孩兒者是也此草方草紫花枝根皆香家多種之婦女夏月以插髮入藥入血分省頭草葉細碎如瓦松開黃花氣微香生江塘沙岸傍者土人採之入市賣婦人亦市以插髮云可除腫垢未見有人藥用者又有香草葉如薄荷而小香氣亦與薄荷迥別五月六月間人家賣以前黃魚云可殺腥代葱此即所謂羅勒者是也又有孩兒菊葉如山馬蘭而長近皆以此作澤蘭用藥云可治血此四種皆香草惟奶孩兒草香尤峻烈瀕湖綱目蘭草釋名下概以首頭草孩兒菊混立一類殊大分晰至其集解所詳形狀則又以孩兒菊為澤蘭附方中則又認首頭草為蘭草皆非確實也又以羅勒入菜部謂即蘭香而張璐玉逢原云羅勒與蘭香各別張係長洲人其俗每食必用香草其說自有據當從也

凡藥有天生有人造瀕湖綱目遇有人功製造者輒備其法亦可云博採無遺矣獨於草烏條附射罔既列其主治之用而不備其製造之法僅於集解下引大明一說又不詳細予因考而補之以全瀕湖之苦心也按白核經造射罔膏法用新鮮草烏一二斗洗去土用羅盛將腳搯去黑皮以肉白為度搗碎用布濾去榨出汁以乾為度去渣將磁盆盛汁盆下有粉去粉不用總要澄出清汁如有土碗用四碗入鍋內

煎一滾起沫用篋片刮去沫傾入磁碗內再將餘六碗生汁入煎熟汁內一順攪勻露一宿明早取澄清汁散於碗內澄去滓量汁多少以碗大小盛之放日中曬至午時又刮去滓脚再曬至晚取澄清汁用薄綿紙鋪單內濾去滓第二日第三日如前曬法每日曬時用竹片從碗底順攪曬用此法不致上熟下生至第四日晚濾稠藥存留第五日另用碗盛露一宿取澄清汁底下存硬稠者不用第五日入前汁一總曬曬至六七日各碗漸少以汁多寡減去餘碗再分各碗曬時觀看碗口上起黑沙點子面如結冰有五色雲裏其色紅黑如香油樣總歸磁盆內放淨處陰四五日再用磚砌一爐高一尺周圍大可容藥盆內放爐中心離地上一尺五寸用木物架爐於上爐上空五寸用布物蓋於藥盆之上不致烟透走爐旁取一火門如鷲卵火從地起高三寸外用炭火十數塊并楓槓柴俗呼棟漆又用皂角花椒同燒烟令烟入火門內燻藥盆熟藥面上結成冰是火候到矣約燻一時之候其結冰要厚再看冰厚則除火取藥出令冷收入磁瓶內封固聽用如冬天寒冷用絮物包放爐處勿令凍損如夏天熱時放於清涼之處以免潮壞如久凍損夏潮壞出沫用磁盆盛如前法燻之藥熟即止如將藥上於箭上用皂角花椒烟燻之如舊○前藥曬時如遇日色太陰曬一二日又要露一宿如日淡緩不必露也初做藥之日觀天色精明即用烏頭如前製之如曬一二日有雨將煎前燻藥爐上只用炭火烘熟益為度攪勻又放得一二日候晴再曬烏頭取來不可堆厚恐爛壞必更濕地下攤開不可見風吹乾無汁即取搗為妙其藥製完瓶內封固日久下澄清有稠者砂糖樣挑起取用上箭最快到身走數步即死名為曬藥比重藥更妙其藥忌見香油如入一點即無效其性有三飛見血飛見油飛見水飛造藏甚忌此三者

羊蹄菜葉能殺胡裏魚鮭魚檀胡魚毒瀕湖註云胡裏鮭魚皆河豚名檀胡未詳敏按檀胡即彈塗二字之誤也彈塗乃跳魚餘姚甯波皆有之沿海沙塗上其多形如土附有刺能螫人關中及甯人皆呼為彈塗者中其毒者羊蹄葉可解之

吾杭西湖岳墳後山生一種草高三四寸一莖直上頂生四葉障者白花與細辛無二土人呼為四葉蓮按此即綱目所載種耳細辛乃及已也瀕湖於及已條下載其形狀云芫關白花後方生葉止三片皆誤

瀕湖綱目菟葵列於薔蜀葵上蜀葵之下必以其形狀與蜀葵不甚相遠較之秋葵葉作雞爪花則單黃而大迥非蜀葵之狀者可比也然細閱其集解下如蘇公所說由如石龍芮花白如梅郭璞所註則又以為似葵而小葉狀如藜有毛如寇宗奭所說又云菟葵為錦葵紛聚於途無定識瀕湖於釋名下引圖經云菟葵即天葵而於集解中又不載圖經所云形狀而獨取鄭氏通志云菟葵葵也狀如葵葉葉大如錢而厚面青背紫生於崖石按此即紫背天葵也其葉分三歧如三葉酸草而大有根根下有十年深者其子大如指俗呼千年老鼠屎以其形黑皮粗如鼠屎狀也故外丹本草曰雷丸草以其根下有子如雷丸也此則全非葵類不過有葵之名而已不知瀕湖何所據而以為即菟葵後引諸說又無折衷蓋瀕湖本未識菟葵且亦不識天葵故釋名引外丹本草雷丸之名而釋名下亦不能註出其所以得此名之故不肯失之疎畧乎老覲翁云葵其功用全在根而瀕湖於王治僅言其苗者其根之用于故於拾遺中補之而備其說於此

陸英即蘋蘩甄權藥性論云田野村墟甚多人家所植高丈赤者陸英田野所生葉上有粉者是蘋蘩一味所生太率相類其論頗明白



據瀕湖綱目分陸英胡蘆為一於陸英蘆解下之陶蘇本草甄權藥性論言陸英即胡蘆必有所據又不引入何耶

食茱萸本草述云大熱無毒能去積陰寒瀕湖於茱萸條內云檉子形似茱萸惟可食用故名食茱萸有小毒此解食字之誤也張石頑本

經逢原云食茱萸與吳茱萸性味相類功用彷彿而本經之文向來錯簡在山茱萸條內詳其主治心下寒熱即孟詵治心腹冷痛之謂溫

中逐寒濕痺即中惡去臟腑冷之謂去三蟲即藏氣瘴毒飛屍之謂雖常食之品辛香助陽能辟濁陰之滯故有輕身之喻已上主治豈

山茱萸能之乎其治帶下冷痢暖胃燥濕水氣浮腫用之功同吳茱萸而力少遜詳其主治如此之夥豈專入食部之用者劉雲密云平

七十有七至秋冬時小腹痛綿綿不能止蓋小腹屬肝肝丑歲濕土司天寒水在泉且丙辛以化寒水致風木鬱於下而不得暢且老人真

陽又虛故患此也用食茱萸二錢烏藥一錢香附一錢合煎湯再加倍清酒煮一時於早膳後大饑時服之前症頓愈蓋食茱萸去厥陰寒

濕而為藥氣溫利肝氣醋炒香附又能行肝氣故爾奏效之捷也又一女子於秋深病腹中氣痛甚多服食茱萸茶而愈時珍乃曰僅可

食用不幾將一食字泥死句下哉

食茱萸一條連氏所藏原本無之應昌注

扁鵲飲上池之水即羊天河水也雨也綱目必以樹白中水當之誤矣

焯菜好生高山泉源石上與石莖一類其味辛辣山谷言孫嶠以沙臥焯食其由李東璧謂為田園小草則誤

藜藿東璧謂上林傳且而不知傳是乃芭蕉之轉聲也方以智物理小識藜藿似蕉而小又似蘆稷三月開紅花夏結綠刺房內有黑子其

根似葶藶蛇不喜此故又治蟲

鷓鴣十月毛落而寒號忍凍食之又自食其遺遺而復食故其矢為五靈脂此東璧所未詳者

三白草俗名水木通綱目釋名無一條別名或未博訪耶又瀕湖以為此草八月生苗四月其巔三葉面白三青變三白變餘則仍青而不變也故葉初白食小麥再白食梅杏三白食李子此則未親見三白形色者也按盧之頤乘雅云家植此草於庭前二十餘載每見三月生苗葉如薯蕷而對生小暑後莖端發纒白如粉背面一如初小漸大則葉根先青延至葉尖則盡青矣如是發葉者三不再葉而三秀花穗亦白根鬚亦白為三白也葶藶未秀而削除之或六七月或八九月重生苗葉亦以待時而葉始白月令小暑後逢三庚則三伏所以避火形以金容平之金德三白草不三伏而三顯白轉以火金相襲之際化炎歎為清肅此即點火成金不煩另覓種子意也故主夏傷於暑而出機未盡秋傷於濕而降令過急者兩相宜據此言則此草應時而生白葉三瓣非到時而青葉轉白與葶藶說迥異又常中丞筆記鏡湖產三葉白草苗欲秀其葉漸白農人候之以時田三葉盡白則由畢秀矣餘姚亦多此草生水濱每春夏水足葉齊白否則白一葉或二葉占之甚驗今訪草長二三尺葉似白楊下圓上共一本而數節每節皆生葉數不止三亦非盡能變白惟最上數葉初時近蒂先白次則葉中再白末則至葉去通白蓋葉而三白非白葉有三也予渡曹娥江親摘以視之因得其詳土人呼三白草大抵志載之不實類如此此其說與盧說異因並存之瀕湖草部十六卷隰草內載三白草二十七卷菜部又列翻白草以為二種不知即是一物按陳綬眼科要覽

云三白草根名地藕翻白草根名天藕斷是一物無疑此皆不應強分者無怪乎翻白草下有釋名而三白草下無釋名矣且其根能治小兒痘後眼閉不能開并起星最效用酒漿同搗鋪棉帛上托於眉心候一晝夜即開重者二服無不驗者而瀕湖三白翻白下兩處附方皆不載猶欠細核耳

綱目石龍鬚下附敗席燈心草下附燈燼二有主治一無主治豈以敗席難列服器一門而燼可入火部乎未免體不一例矣

綱目丹皮後附錄鼠姑引別錄主治另列一條不知牡丹即鼠姑也按宋陸游詩云行歌每依鷄影挑頻時見鼠姑心蓋宋人世俗無不呼鼠姑為牡丹故註云鼠姑牡丹也瀕湖復引陶宏景說謂鼠姑今人不識而牡丹一名鼠姑鼠姑亦名鼠婦未知孰是在陶貞白時或其名尚不甚傳付瀕湖亦未考耶神農本草經牡丹一名鼠姑瀕湖泥其文句以為別有一物似牡丹者名鼠姑又疑為鼠婦不知鼠姑如果為草木耶則神農下豈無一人考訂者若為鼠婦當入蟲部亦不應列於牡丹後矣

茵陳乃蒿屬者多種以為疏本經所載主風濕寒熱結黃瘰濕伏陽明所生之病皆指綿茵陳而言其葉細於青蒿者是也乾之色作淡清白色今人呼為羊毛茵陳者是也其性專於利水故為黃痺濕熱要藥一種字如鈴者名山茵陳即角蒿其味辛苦有小毒專於殺蟲治口齒瘡尤妙今人呼為鈴兒茵陳藥肆中俱有之比不可以不辨而概誤用之也瀕湖茵陳下集解條所載亦是羊毛茵陳而以角蒿另列故自卓識而於發明下卻未及指出俗以角蒿為茵陳並用者言其時尚未有山茵陳一種相混何直指方治眼熱赤腫即用山茵陳者

偏又引茵陳條耶至角蓋下集解中瀕湖亦無一語言其苗葉形狀者或尚未知此即山茵陳也

張石頑云南瓜至賤之品時珍綱目既云多食發脚氣黃瘰不可同羊肉食令人氣壅其性滯氣助濕可知何又言補中益氣耶前後不相應如此是遵程云南瓜本益氣惟不可與羊肉同食則令壅滯此則吳氏為兩想之說不知南瓜本補氣即與羊肉同食脾健者何礙惟不宜於脾虛之人如今人服人參亦有虛不受補者大凡味甘能補人者多黃南瓜色黃味甘得中央土氣厚能補峻補元氣不得以賤而忽之昔在閩中有素火腿者云食之補土生金滋津益血初以為浙江處州笋片蓋處片亦有素火腿之名也及索閱之乃大南瓜一枚蒸食切片儼與金華猪腿無二而味尤鮮美疑其壅氣不敢多食然食後反覺腹中易饒少頃又盡啖之其開胃健脾如此因急叩其法乃於九十月間收絕大南瓜須極老經霜者摘下就著開一孔去瓢及子以陳年好醬油灌入令滿將原蓋上封好平放以草索懸戶簷下次年四五月取出蒸食即素火腿也則其補益之力又可知矣何壅之有

大腹子乃大腹檳榔與檳榔形似而性異蓬原云大腹子偏氣分體豐濕盛者宜之檳榔偏主血分腹滿多火者宜之綱目大腹子主治云與檳榔同功何昧於分別乃爾至今日藥肆中所用檳榔半多以大腹子代用率由瀕湖一言之誤也

鳳仙花一名透骨草以其性利能軟堅故有此名綱目有名未用收透骨草瀕湖引集效經驗諸方載其主治而遺其形狀又鴨腳青及藍澱中一種瀕湖引普濟方又未考核何其未博詢耶

綱目蔓草內載含水藤引劉欣期交州記云狀若葛葉似枸杞子多在路旁行人乏水處便喫此藤故名菜部又載東風菜按廣志廣州有涼口藤狀若葛葉如枸杞去地大餘絕之更生中含清水渴者斷取飲之甚美沐髮令長此藤又名東風菜先春而生東風乃至農夫以驗土膏之動一名綠耳可為蔬據廣志所載形狀及治病與含水藤同其可為蔬名東風又與東風菜同則是一物也瀕湖誤以為二收入蔓一收入菜未免考核當良由為裴淵廣州記所誤也

瀕湖以海月為江瑤柱復附海鏡不知海月即海鏡而江瑤非海月也此乃承嶺表錄之誤屠本睦海物疏云海月形圓如月亦謂之蠟鏡土人磨其殼以為明瓦者是也嶺南謂之海鏡又呼膏藥盤江瑤殼色如淡菜上銳下平大者長尺許肉白而韌柱圓而脆與海月絕不相類何可牽為一物耶

神農本草經桑根白皮條云主傷中五勞七極羸瘦弱中絕脈補虛益氣此乃指桑椹而言為後人誤列根皮之下世多不察而繆氏經疏以為根皮補元氣性寒而能除內熱以上諸症自消真全癡人說夢寇宗奭亦疑之以為本經獨遺其椹不知桑皮何能治傷中等症惟張石頑獨能發明其蘊瀕湖博識何於本經高欠推勘耶

瀕湖以海鏡附在海月條下註引郭璞江賦瑤蚌腹蟹以為即此物則又大誤不知瑤蚌又非海鏡也海南志瑤蚌狀如珠蚌殼青黑色長寸許大者二三寸生白沙中不汗泥淖互物之最潔者也有肉肉桂能長短又有數白蟹子在腹中狀如榆莢合體共生常從其口出為之取

食然瑣蛸清潔不食但害其腹於蟹蟹為瑣蛸而食在蟹而飽在瑣蛸故一名共命蟲又曰蛸每又大雪則肥瑩如玉日映如雲母味甘以柔蓋海錯之至珍者又有海鏡二殼相合甚圓肉亦瑩潔有紅蟹子居其腹為取食一名石鏡其腹小蟹曰蚌蟹佳昉謂之筋據此說明是一物在瑣蛸腹者則白蟹子在海鏡腹者則紅蟹子又各不同予嘗寓明州奉化其鮭塘亭出瑣蛸親見形狀迥與海月別何能強合耶

蟹下集解瀕湖引述諸種云蟊蜋大於蟊生陂池田港中有毒令人吐下不可食故蟊蜋主治惟取其膏塗濕癬疽瘡外治而已又云似蟊蜋而生沙穴中見人便走者沙狗也不可食不知二種皆可食按介語生毛者曰毛蟊蜋有毒多食發疔痢而潮州人無且不食以當園蔬故諺有白水潮蜋食鹹解解者以毛蟊蜋入鹽水中經兩月熬水為液投以柑橘之皮其味佳絕蓋不用渣滓而用其精華故曰解也則是蟊蜋可食明矣又海錯疏松江上海出沙狗即沙中小蟹主人取之以酒糟釀食殼軟肉含脂膏凡食置蓋中以沸酒沃之少頃則殼內脂脂漿盡溢於外惟剩空殼酒更甘美食之益人吳淞人以為珍呼為沙裏狗則沙狗不特可食又為珍饈也瀕湖僅據吳完圖所言以為不可食未免為古人所愚耳

粉錫即鉛粉乃以鉛打成薄片入甑用醋一瓶同蒸化作粉用今杭城有多業此名曰粉坊工人無三年業者以鉛醋之氣有毒能鑠人肌膚且其性燥烈坊中人每食為一次以解之則其不能無毒可知瀕湖粉錫集解下引何孟春錄亦云作粉工人必食肥猪肉飲酒

久鐵漿以厭之枵腹中其毒輒病至死長幼為毒莫甚多痿黃癱瘓去斃蓋亦未嘗無毒也或曰其造製時則其氣有毒若成粉便不毒如  
果有毒則前古中何以入食劑而又不遺製解之法殊不知此物性能制硫磺除酒酸雌黃見之則黑糟磨得之沙入藥能墮胎傳面  
多生粉刺其剝蝕悍悍之性等於砒礞惟少服之則可服後夢多黑色仍還其本體律例載有婦人服鉛粉至死手足皆青黯可知其毒也  
而瀕湖於粉錫氣味下云辛寒無毒至諸家本草皆仍其誤復云無毒則誤世匪淺故特表而出之

溼莎石即磨石名綱日本條集解下瀕湖獨取庚辛玉冊所言以燒之作硫黃氣形如黃龍蓋最重者真馬志云其石綠色無斑點有金星磨  
成乳汁者為上無名異集解下時珍云生川廣似蛇黃而色黑者蟹殼腥煎桐油收水氣塗翦翦燭則燈自斷以此數者驗之為真其他試  
法亦未有言者按筆談補熙甯中閩婆國使人入貢方物中有摩莎石一塊大如棗色微黃似花蕊石無名異一塊如蓮的皆以金函貯之  
問其人真偽何以為驗使人云摩莎石有五色石色雖不同皆薑黃汁磨之汁亦如丹砂者為真無名異色黑如漆亦磨之石如乳者為真  
廣州市舶司依其言試之皆驗方以上聞世人蓋摩莎石無名異頗多常患不能辨真偽小說及古方書炮炙論亦有說者但其言多怪誕  
不近人情醫海環家有白摩莎石色如糯米糍磨治中毒得汁粟殼許入口即瘥敢按存中所言則似酌實可據瀕湖反不采錄何耶

莽草按沈括筆談補云世人用莽草種類最多有大葉如手掌大者有細葉者有葉光厚堅脆可拉者有柔韌而薄者有莖生者多其謬誤即  
本草蘇頌所說若石南而葉稀無花實亦誤也今莽草蜀道襄漢浙江湖間山中有枝葉稠密團欒可愛葉光厚而香烈花紅色大小如杏

花六出反卷向上中心有新紅蕊倒垂向下滿樹垂動搖搖然極可觀襄漢間漁人競採以搗飯為餌魚皆翻上方撈取之南人謂之石柱  
白樂天有廬山桂詩其序曰廬山多桂樹又曰手攀青桂枝蓋此木也唐人謂之紅桂以其花紅故也李德裕詩序曰龍門敬善寺有紅桂  
樹獨秀伊川移植郊園蒙芳色沮乃是蜀道茶草徒得佳名耳衛公此說亦甚明白古用此一類仍毒魚有驗本草木部所收不知何緣謂  
之草獨此未喻瀕湖綱目毒草部收茶草於集解正誤下皆不能指別何種為茶草僅求浮子計然之說以為青色者善而花葉根苗又無  
考證存中乃宋人豈此書補集瀕湖尚末見耶

天竹黃綱目於本條下止載釋名而無集解瀕湖於釋名下附註取蠶室草譜所說云鏞竹一名天竹內有黃可瘥瘥尋竹亦有黃云而出產  
採取一切形狀蓋未之及按沈存中筆談補云嶺南深山中有大竹有水甚清激溪湖中水皆有毒惟此水無毒土人陸行多飲之至深冬  
則凝結如玉乃天竹黃也王彥祖知雷州日盛夏之官山溪澗水皆不可飲唯剖竹取水烹飪飲皆用竹水次年被召赴闕冬行求竹水  
不復得問土人乃知至冬則凝結不復成水過夜野火燒林為煨燼而竹葉不灰如火燒獸骨而輕土人多於火後求拾以供藥品不若生  
得者為善此說正可補瀕湖之所未備

續隨子綱目集解下載形狀所引蘇頌圖經亦不甚明晰竊疑葉中抽榦之草甚多究難的別幸玄闕廬之頤乘雅始知其狀云南中尤多人  
藥以南產者為勝苗如大戟初生一莖葉在莖端葉復生莖復生葉轉輒疊如宛如十字作花亦類大戟但從葉中抽榦並結實耳廬不



遠三嘗見半枝蓮葉上生葉儼如十字春分葉中抽葉莖必三之葉如蓮瓣裏莖而上入夏開花作實實必三穗子必三粒外肉青軟子殼  
則堅上半黃褐下半黃白內仁如圭溫潤如脂土人稱半枝蓮用治蛇虺蠍螫之毒立有奇驗讀宋開寶始知即續隨子也如此寫其形狀  
六萌切故急為補錄

龍柏食物者稷與梁相似但梁穗有芒而稷穗無芒猶太麥有芒小麥無芒之別也其米通稱曰粟黏者曰秫而細目另立粟秫二條致相紊  
亂何無定識耶

本草綱目拾遺

一

七

本草綱目拾遺總目

卷首 序例 正誤

卷一 水部

卷二 火部 土部 金部 石部

卷三 草部上

卷四 草部中

卷五 草部下

卷六 木部

卷七 藤部 花部 果部上

卷八 果部下 穀部 蔬部

卷九 器用部 禽部 獸部

卷十 鱗部 介部 蟲部

本草綱目拾遺

總目



利濟十二種全目

醫林集腋十六卷

養素園傳信方一卷

祝由錄驗四卷

囊囊集四卷

本草話三十二卷

串雅八卷

花藥小名錄四卷

升降秘要二卷

攝生閒覽四卷

藥性元解四卷

奇藥備考六卷

本草綱目拾遺十卷

通計一百卷



本草綱目拾遺水部目錄

春水 天孫水 荷葉露 糯稻露 白雲 粟

竹精 青刺水 強水 刀割水 鼻淨水 丹砂水

曾壽水 白鳳漿 天蘗水 黃船水 梅子水 櫻桃水

各種藥露 御溝泉 起蛟水 混棠水 雞神水 日精油

本草綱目拾遺火部目錄

陽火陰火 太陽火 龍火 星精飛火 鑽木火 擊石火 受人身君火 三昧火

黃金火 煤火 藤火匏火 荷梗火 稻麥穗火

松柴火 櫟柴火 茅柴火 燒酒火 魚膏火

蝟油火 丹藥火 蓬萊火 陽燈鏡 神燈火 火罐氣 烟草火 烟梗 衡烟 烟葉 潮葉 面烟 濟甯烟

烟桿 烟筒中水烟 筒頭中煤 鼻烟 水烟 鴉片烟 藏香

本草綱目拾遺土部目錄

楊妃粉

丹靈泥

洗手土

觀音粉

烏龍粉

白硃砂

鑄銅罐

白蠟塵

檀香泥

席下塵

回燕膏

鞋底泥

鼠穴泥

椅足泥

狗溺碇

雞脚膠

烏金磚

蛆鑽泥

本草綱目拾遺金部目錄

鐵線粉

開元錢 萬曆龍鳳錢

菜花銅 風磨銅附

白銅鑛 白銅附

紫銅鉞 金花鉞錫鉞附

錢花

馬口鐵

金頂

烏銀

子母懸

銀銷

本草綱目拾遺石部目錄

吸毒石

天生礦

倭硫黃

石腦油

神火

天龍骨

玉田沙

瑤池沙

木心石 樟巖附

仙人骨

禹穴石

桃花鹽

瘤卵石

松化石

雲核

瀚海石窠沙

巖香

龍窩石

石髓

紅笔石皮

金精石

雄膽 雅寔黃附

石螺蛳

貓睛石

辟驚石

奇功石

保心石



本草綱目拾遺草部上目錄

參條

參鬚

參葉

人參子

珠參

太子參

羅浮參

西洋參

東洋參

昭參

菊花參

紅毛參

煤參

建參

法落梅

土人參

土壹參

陸黨

南沙參

於朮

北雲朮

南連

仙姑連  
天姥連

水黃連

馬尾連

浙馬頭

即僧鞋菊

霍石斛

五色  
石斛

銀柴胡

撫芎

土黎盧

綠升麻

金鐘  
薄荷

白毛夏檀

山牛膝

土連翹

巴山  
虎

土茵草

野苧麻

雞鴨脚艾

千里光

小青草

澤生支

狐尾草

金錢草

望江菁

無骨苧麻

接骨草  
接骨  
紫接骨附

麻衣

鳳眼草

花上  
細粉

風膏藥

竹葉  
細辛

離情草

和合草

鹽蓬蘽蓬

知風草

鳳頭蓮

黎鬚草

蒲包草

鬼扇草

鮎魚鬚

紫背奇奇

雀麥

本草綱目拾遺草部中目錄

金豆子

夜闌門  
附

接骨桃

七葉黃荊

山黃荊

救命王

金不換  
附

黃麻葉

六月霜

山海螺

水楊柳

小將軍

九鼎連環草

牛筋草

翠羽草

半嬌紅

普賢線

藏紅花

土紅花附

阿勃參

茄連

靈通草

羅襦帶

金狗脊

雪裏開

雪裏花附

苦草

山馬蘭

野馬蘭 獨脚

玉淨瓶

紗帽翅

石風丹

象鼻草

透骨草

不死草

拳黃雞子

雞腳草

刀鎗草

苦地膽

箭頭風

紅果草

勾金皮

琉璃草

仙人凍

金絲草

紅珠大鋸草

金剛草

臺七里

蒼蕒茹

馬尾絲

方正草

七仙草

大母藥

藍布裙

露筋草

百里薑草

黃德祖

斑節相思

野丈人

戴文王

金果欖

雁來紅

天燈籠草

見腫消

十年老鼠屎

辟瘟草

魚籃金星 鳳尾金星

水草角

老鴉蒜

玉如意

四方如意草

水楊梅

野靛青

因來草

走馬胎

蒼耳子油

飛鸞草

青烟白鶴草

本草綱目拾遺草部下目錄

浙貝土貝

草棉

紫萼草

獨脚連獨脚一枝連八角連附

露花粉

通血香

野馬豆

夏草冬蟲

綿絮頭草

鴉膽子即苦參之子

元寶草

雀梅

鐵馬鈴

孺酣草

土當歸

開金鎖

鐵指甲

雪裡青荔枝草附

落得打

苦花子

佛手草

草石蠶

毛葉仙橋貓古仙橋附

荷包草

鼠牙半支

狗牙半支虎牙半支

馬牙半支

狗尾半支

金雞獨立草

神仙對坐草

紫羅襪

龍鬚野麻草烏龍鬚

真珠草

九龍草

石打穿鐵兜帶

狗卵草

一粒金丹

兔耳一枝箭獨葉一枝鎗金邊兔耳兔兒酸

金線釣蝦蟇

雞雞草

老君鬚

葛公草

芸香草

鏡面草

石將軍

五葉草

蛇草

千年健

蜈蚣萍

老鶴草

鬼香油

肥兒草

玉叉草

石蛤蚧

香椿鐵樹葉鐵樹

虎頭蕒

藪草

解囊草即廣東萬年青

萬年青

仙半夏各種麴附

建神麴白酒藥麴附

帕拉聘

一枝蒿

香草

臭草

本草綱目拾遺木部目錄

響豆 木蛇 通香木 閏月椴皮 南天竹子葉梗 查克木

綠筍子 丁香油 檀香油 肉桂油 水安息 夜蘭

黎椒白胡椒 山胡椒 馬思答吉 金剛簾 鍛樹皮 黃葛樹川椴皮 土漆 水團花

蘇樞果 千張紙木蝴蝶 風葉 拔爾撒摩 楓果即路路通 咬人狗刺葷

桂子桂丁 桂耳 桂根 櫻木 樟皮樟梨 榕鬚 櫛七樹 柏癭

柏子殼 松球松皮膏 羅漢松實 金松 山西柏油松油 茶油枯餅 茶油 即椴樹子油

杉木油 清明插簾柳 柳根柳屑 柳葦 檉柳 桑癭鐵扇子 桑櫛 桑葉 桑油

伽南香 特迦香 氣結 飛沉香 地臘香 金雞勒

臭梧桐臭牡丹 木八角草八角 烏不宿 破布葉 天成沙 淡竹殼

桃絲竹二黃 竹衣 枸橘 葉底紅 茶樹根爛茶葉 經霜老茶葉 雨前茶

普洱茶 研茶 龍脊茶 安化茶 雪茶 武彝茶

松蘿茶 六安茶 普陀茶 江西訖片羅訖 水沙連茶 紅毛茶

角刺茶

藥茶

雲蒸茶

紅花茶

烏養茶

瀘茶

瘧茶

樂山茶

草綱目拾遺藤部目錄

雞血藤膠

七金藤

鹿角藤

買藤

紅木香

紅皮藤

雷公藤

藤黃

金鎖銀開

乳藤

蝙蝠藤

皆治藤

無根草

麥裏藤

白毛藤

天穗草

松蘿

松上寄生

楓上寄生

蛇蒲藤

李頭藤

龍鬚藤

臭藤根

黃練芽

木龍藤

薑油

本草綱目拾遺花部目錄

梅花 梅根

雪荷花 雪芝 雪裏花

水仙花 子

催生蘭

珠蘭

建蘭花 葉根 草蘭

玫瑰花

金雀花

金蓮花

佛桑花

寶珠山茶

粉團花 根附

玉簪花

玉蘭花

丁香花

紫茉莉 根

野薔薇

秋海棠

茶編 城頭菊 金鈴菊 金

睡蓮

瑞香花

子午蓮

桃金娘

假芙蓉

千金花

梧桐花

金鳳毛

十姊妹

雨韭

罌粟子油

佛前舊供花

### 本草綱目拾遺果部上目錄

延壽果

櫻額

倒吊果

飛松子

茶朶子

椰油

椰中酒 椰膏 椰皮 椰肉

宜母果

天師栗 即蓋羅子

化州橘紅 橘瓢上絲 糖橘紅 橘餅 藥 製柑橘餅 青鹽陳皮 橘令

荳蔻檳榔

瑣瑣葡萄

南棗 山棗 藏棗

落花生油

核桃油

阿月渾子

薯良

無漏果

胖大海

藕粉 節粉

菱粉 蒂殼

苡粉

### 本草綱目拾遺果部下目錄

諸荔 殼

龍眼核 殼

蜜望

蒲桃樹

荸薺粉

野荸薺

櫻桃核 山櫻桃

栗殼

刺菱 沙角

烏欖仁

刺梨

枇杷核

羊桃

倒捻子

甘蔗滓 皮

猴蘭子

瓜子殼

蒲桃殼

橙餅

津符子

必思答

黃皮果

甘劍子

楊播子

海梧子

木竹子

櫓葶子

檣子

羅晃子

夫編子

白緣子

繫彌子

人葶子

四味果

千歲子

候驢子

仙掌子

酒杯藤子

藥果

蘭子

楸子

喂支

呂宋果

### 本草綱目拾遺諸穀部目錄

沙米

西國米

陳倉米

山穀

青稞黃稞

米油

鍋焦

阿迷酒

酒釀

神黃豆

真甯豆

魯豆

蠶豆殼

醬油

腐

腐麻

芝麻殼

### 本草綱目拾遺諸蔬部目錄

甘藷

山百合

石耳

野芋

野芋頭

野毛豆

野蘿蔔

南瓜蒂

辣茄

刀豆根

地豨

葛乳

本草綱目拾遺

目錄

五

鮮草果

真珠菜

鷓鴣菜

葛仙米

黃矮菜

白茄葉蒂

天茄

牛心茄子

緬茄

醬茄槽茄

玉瓜

節瓜

穿腸瓜

天骷髏

鬼骷髏

白鼓釘

三寶薑

響薑

川薑

沙葱

風葱

番蒜

蒜梗

刺兒菜

波斯菜

乾冬菜

陳冬菜油 陳芥菜酒 糞金子

麒麟菜

諸筍

乾笋

紅海粉

### 本草綱目拾遺器用部目錄

番打馬

老材香

縛木藤

敗琉璃

淨子

油胭脂

木套皮

火漆

七氣罌口

紅錫白錫

罈布

舊帽沿

綿珠

紅絨

棉紗

舊頭繩

北雁砂

烏金紙

皮金紙

舊鐵紙

包烟紙

粗草紙

廁草紙

酒罈上紙

燒酒草

古瓦

青龍骨

絹篩籬

陳年竹燈盞

銅燈盞青

料絲

烏龍翅

船篷笮

洋船璞

槽籬

漆盤上漆

油木梳

衣帶

刀鞘



舊竹筋

草鞋鼻上布

織機上草辯

肉臺上屑

盛米榜棧  
爛籬底

砂壺

靈鶴盞

花簪

小兒破鞋

夏布舊蚊帳

廁上椽木  
尿板

白秋霜

### 本草綱目拾遺禽部目錄

燕窩  
素燕窩

石燕

蝙蝠腦

石鍾

鸕鶿涎  
蛋

翠鳥舌

白鶴雞

鸚鵡

鶻雞

雪雞

洋鴨

烏鶻膽

鷓鴣  
屎 涎 蛋殼 喉管

鷹吐毛  
鷹鳥條

### 本草綱目拾遺獸部目錄

獅子油  
血糞

象糞  
象白尾毛

犴血

醉虎  
油 膽 脂

鹿胎  
乳餅 脛骨

猴經

天豕胎糞

獠油

海狗油

狐麝

獺糞

狼脂

山羊血  
油糞

山羊膽

山狸

犀皮

貂尾

七葛

香鼠

龜血

猫尿  
胎髮尾血 白松香

浙驢皮膠

霞天膏

羊哀

蘭蕪  
家鄉肉 蚬骨

陳火腿骨

猪頂上蜻

雄猪眼梢肉

製火腿法

### 本草綱目拾遺

### 目錄

本草綱目拾遺鱗部目錄

脫蛇

環蛇

翠蛇

碧飛

蟒油

斷草烏

龍涎香龍泄

西楞魚

鱒魚鱗

苦魚

金魚

阿羅魚

漾陂魚

四足魚

河豚目子

蟻蝦魚

蜜姑魚

雪齡

帶魚

血鱈

沙魚翅

土附

烏魚蛋

青魚膽

白皮子

鮫魚

本草綱目拾遺介部目錄

海龍

海牛

白鼈

鼈膽

蟪殼

海螵

吐鐵

田螺涎

蛤蜊肉

蜆膽

蚌淚

西施舌

石蚶

乾蝦蝦米 蟹爪  
蝦子對蝦

蝦醬

石上螺螄

本草綱目拾遺蟲部目錄

雪蝦蟇

海參

隊隊

風鈴

飯蒼蠅

蠅蜂

蜜蜂

苦蜜

蜜虎

蟾皮古

土檳榔

蝦蟇黃

藥蜂針

驢龍

龍蟲

洋蟲真

蟋蟀

蚱蜢

淮東子

燈蛾

蠅虎

竈馬

水馬

壁蝨

叩頭蟲

沙雞母

木蟲

茄稜蟲

椽蟲

蔗蝨

桃絲竹蟲

牙皂樹蟲

黃麻梗蟲

芝麻蟲

桐蛀

牛膝蛀

山螞蟻窠子

蛆窠

死人蛆人蚘

虹蟲

本草綱目拾遺

本草綱目拾遺卷一

錢唐趙學敏恕軒氏輯

水部

春水

南詔志春水有三俱在鶴慶府一在城東南二十里石碑坪一在城南三十里龍珠山巖一在城東北三十里五老山下春水盈時有硫黃氣郡人於二三月間和益梅椒末飲之能祛疾○職方考雲南鶴慶府出春水在觀音山蓮花寨之北立夏前三日出後七日止水無定所每出時地中激澗有聲土人循其聲掘之其水始出能除百病遠近村民競飲之走難方者飲之不染瘴癘者飲之立除外境人尤効數日內有鸚鵡綠鳩數百羣飛來飲水酒乃去○味甘性平除痼疾厚腸胃已虛勞去瘴癘敏按上為萬物之母凡物得土之精者均入脾胃而能扶正氣正氣足則百病自降此水在地能鳴出無定所乃川脈得先天之氣藉地力宣洩故有厚胃除疾之功出七日即涸并具來復之機鶴慶為雲南邊境山川蒙密民多產瘴府志載城東南尚有溫泉每歲三月郡人浴之有瘡疾者輒愈則又不特春水之出其地也天心愛人生一靈必生一物以救之如出鵝之地多辱觀於此水可以悟物理矣

天孫水

廣志云即七月七夕水廣人每以七夕雞初鳴汲江水或井水貯之是夕水重於他夕數斤經年不味不變益甘甚以療熱病謂之聖水若雞二鳴則水不蒸矣○色清性微寒味甘治一切熱症効  
**喉蛾喉** 陸氏濟世良方用聖水開服如牙痠牙癢將此草搥爛  
**治食百原** 濟世良方用苦瓜搥爛取汁和聖水服之  
和聖水含在口內吐換數次即愈  
即愈若無苦瓜取其核搥爛和聖水服之

荷葉上露

目下水嫩氣服利胸膈寬中解暑大力凡用之蓮葉葉葉外荷上露或按露本陰液夜則地氣上升降而為露其性隨物而變居易錄有碧玉露製方於中秋前用無五梧子新青布一二疋扯作十餘段每段四五尺更時於布頭上或荷葉稻苗上者尤佳先用細竹一根掠去草上蛛網乃用青布繫長竹上如旗樣展取草露水絞在桶中展濕即絞視青布色淡則另換新布陽光一見則不展所取露水用紙罐洗淨貯澄數日自清晚間用男乳一酒杯約一兩半白蜂蜜一酒杯人參湯一酒杯多少同乳人參頂上等四五分不拘總入一宮碗內將露水一飯碗攪入宮碗共得七八分勻以棉紙封口用碟蓋好次日五更燒開水二大碗將宮碗內露

隔湯類熱醒時緩緩濕服之蓋所以殺蟲露去諸經之火參補氣乳補血靈潤肺  
治一切虛損勞症有奇効可以知露本養陰扶陽又得荷葉之清氣故能奏功如此

### 糯稻露

俞佳士妙應方治瘧塊八月白露後收糯稻頭上露水晚作二服飲下立消○按諸草木皆雲天露始潤惟稻至酉時其根上  
津潤之氣漸升入夜乃達葉尖至晚復自上而降於根故無露之夜稻會獨潤陳翠虛詞一些珠露阿誰運上稻花頭是也

### 白雲

雲本山澤之氣蒸而為雲水屬也故入水部雲有五色惟白雲可治病唐守時言凡高山大川悉有雲氣五嶽名山多出雲山僧取  
之餉客其取雲法用金漆盒蓋上鑿二孔以木塞之俟天氣晴明黎明往山巖石畔覓之見地上有白雲如線者如筍者出土而出

即雲苗也急以盒蓋孔對其氣使盡入其中以木塞口收必須白雲如雪色有香氣如梅蘭方合用其他雜色雲多帶草土氣黑雲尤腥  
多帶怪物不宜盒取放雲之法擇淨室瀕四面有窗者通上下用紙裱糊勿令洩氣然後將雲盒置中去塞則雲自出悠揚渙散芬芳四  
繞可以醒脾胃舒肝鬱而和經絡令人有愉然出塵之想○治啞瘵余澹菴云滇廣山瘴有一種人  
受之終身不能語名曰啞瘵唯聞白雲之氣久久自引毒外出可以全愈○血脈水腫聞雲氣漸消

### 鹵水

苦鹽無毒治大熱消渴去煩除邪下毒毒柔肌膚去濕熱消痰瘡積塊洗垢膩多服損人俞○綱目  
有鹽膽水乃已燒成鹽復滲下之苦鹵一名鹵水此乃取於鹵地滲以燒鹽之用與鹽膽水不同

### 竹精

王東藩醫與云毛竹內剖之新竹多有  
水乃竹精也以不具色清者入藥佳  
治汗斑以雞毛蘸水刷上立退五

### 古刺水

帶經堂詩話左公蘿石手書一帖云乙酉年五月客燕之太醫院從人有自市中買得古刺水者上鑄永樂十八年熬造古刺  
水一罐淨重八兩罐重三斤內府物也按左詩中有再拜嘗此水含之不忍咽句則此水未嘗不可服食也又云瓶中古刺水

其釀有阿房宮磚瓦一陸探微畫一古刺水十餘罐古刺水用錫罐貯之上朱刺永樂二年熬造罐重三觔水八兩香氣烈烈據此則古  
刺水又如是多罐面以錫刺字塗朱其日二年則又在前或明時內府有此製耳○何氏辟寒錄云古辣本賓橫間墟名以墟中之泉

釀酒埋之地中日足取出名古辣泉色淺紅味甘不易敗此或另一種也按輿地志賓橫在廣西南甯界○陳墨樵茗水札記云姚履中  
坦為予言餘杭一舊家祖遺一錫瓶製極精緻面刻三楷字云古刺水口封固極密搖之有水聲相傳數世亦不知何用薛澗山洪云嚴

嵩抄家籍上有此其涼沁骨蓋暑月以涼體者○李觀王日記云予館河東裴氏其家有古刺水一罐係銅製高四寸圍一拱身圓面平  
狀如花鼓銅質青黃四圍字鑄永樂二十一年十月鑄古刺水一罐罐重三觔水重八兩共二十二字字皆陰文據云世宦鄭氏舊物也

鑽銅取水可療醫疾○朱退舍曾於陝西陳渭野處見古刺水一瓶云是海壇鎮張傑家物其製上大而下小圓如瓶式四圍無痕跡

之有水聲面微有小鑽空言曾有富醫持千金欲售之以治目方取錯鑽孔天大震因懼而止然此物亦神矣○孫建廷云古刺地名古刺水乃三賢太監所求得之物天下止有十八瓶其瓶以五金重重包裹其近水一層乃真金也水色如醬油而清光可鑑以火燃之如燒酒有銳者真其性大熱乃房中藥也婦人飲之香沁骨肉○性涼澤肌膚明目療善盲闇聾功同空青治熱症有効以茶匙滴汁入湯浴能令香氣透骨不散○按古刺水據薛氏言性涼可治熱疾孫氏言性大熱止可入湯沐不可服今是物世雖有之但市充貢品價直千金不聞有服試之者故並附條說以俟考○又葉東表言古刺水手蘸小許噴入鼻中能驟長精神強骨力其香氣蓋能和血通竅昔未有鴉片烟以前惟用此後因呂宋有鴉片烟而人遂不知用古刺水緣水貴而鴉片賤故人爭用賤者其實功効相倣房中術噶法更勝於服

### 強水

西洋人所造性最猛烈能蝕五金王怡堂先生云其水至強五金八石皆能穿漏惟玻璃可盛西人造強水之法藥止七味入罐中熬煉如今之取靈法旁合以玻璃瓶而封其隙下以文武火疊交煉見有黑氣入玻璃瓶中水亦隨氣滴入黑氣盡藥乃成矣此水性猛烈不可服食西人凡畫洋書必須鏤板於銅上者先以筆畫銅或山水人物以此水漬其間一晝夜其清處銅自爛勝於雕刻高依隱顯無不各肖其妙銅上有不欲爛處先用黃蠟護之然後再漬俟一周時看銅有爛痕則以水洗去強水拭淨蠟迹其銅板上畫已成絕勝鏤鏤且易而速云入藥取其氣用治癰疽疔謝天士云凡癰疽已潰或未潰用強水可蝕惡肉勝於硝砂只須置強水於玻璃瓶內以瓶口對癰疽自爛出○物理小識有礮水剪銀塊投之則旋而為水傾之盃中隨形而定復取礮水歸瓶其取礮水法以琉璃窑燒一長管以煉破取其氣道朱公為余言之崇禎庚辰進神輿格致一書言米礮分五金事二省而利多壬午倪公鴻寶為太司農亦議之而政府不從今日番礮甚少但有氣礮真番礮乃能乾衣按此礮水即強水也特古今異名耳

### 刀創水

出西洋不知何物合成番船帶來粵海門市之治金創以此水塗傷口即斂合如故

### 鼻沖水

出西洋船上帶來不知其製或云樹脂或云草汁合地澁靈膿而成者船番貯以玻璃瓶緊塞其口勿使洩氣則藥力不減氣甚辛烈觸人腦非有病不可噴鼻為夷遇頭風傷寒等症不服藥惟以此水瓶口對鼻吸其氣即遍身麻顫出汗而愈虛弱者忌之宜外用勿服治外感風寒等症噴之大能發汗

### 丹砂水

睽仙神隱有造丹砂水法丹砂一觔石膽二兩硝石四兩以小口磁罐漆固其口埋地中四十九日出視成水則藥成矣若未化則再埋又法用竹筒盛亦可味苦服之延年殺精魅卻惡鬼養精神安魂魄

### 曾青水

神隱云製同丹砂不用石膽易以汞二兩藥用洗眼亦可服止目痛收風淚久服輕身不老

### 白鳳漿

痘學直傳有造白鳳仙漿法用單葉白鳳仙花采開罈中令滿以箬封口再將泥搗之埋土內二三十年方取用罈中花惡化

成水割去滓脚其清水即鳳漿也另貯磁瓶聽用○性大寒治痘疹焦陷不救者藥內加一茶匙服之立能回焦更生痘不可多用疎痰解一切火毒大有奇功

### 天蘿水

救生苦海霜降後擇粗大絲瓜藤掘起根三四寸剪斷插瓶中一夜其根中汁滴入瓶內名曰天蘿水封固埋土中年久愈佳服立愈門如市已數世矣王聖俞曾得其方述

之即此水也於立秋日取存意用愈陳愈佳

### 黃茄水

梁侯瀛集驗方秋天黃老茄子不計多少以新瓶盛埋地中一年化為水取出聽用○治火風熱痰能消痰成水用茄水和苦參末為丸桐子大食後及卧時黃酒送下三十九丸甚効

### 梅子水

秋泉秘錄有造梅子水法用大梅子三五十個搗碎入有嘴瓶內加鹽三兩入河水浸過二指日取蠅蚰投入多多益善經年更佳凡毒將水搽之即消治諸毒惡瘡

### 櫻桃水

梁侯瀛集驗良方春日鮮櫻桃收數觔盛在磁瓶內封口放在涼處發過成水流出壺聽用治凍瘡瘡神驗將水搽在瘡上即愈若預搽面則不生凍瘡○疹發不出用櫻桃水一杯略溫灌下垂死者皆生良方

### 各種藥露

凡物之有質者皆可取露露乃物質之精華其法始於大西洋傳入中國大則用飯小則用壺皆可蒸取其露即所蒸物之氣水物雖有五色不齊其所取之露無不白祇以氣別不能以色別也時醫多有用藥露者取其清冽之氣可以疏滯

靈府不似湯劑之賦滯腸膈也名品甚多今列其常為日用知其主治者數則於左餘俟續考以補其全

### 金銀露

乃忍冬藤花蒸取鮮花蒸者香乾花者少遜氣芬郁而味甘能開胃寬中解毒消火暑月以之代茶飼小兒無毒毒尤能散暑○金燦然藥帖云金銀露專治胎毒及諸瘡痘毒熱毒○廣和帖云清火解毒又能稀痘



**薄荷露** 鮮薄荷蒸取氣烈而味辛能涼膈發汗虛人不宜多服○金氏藥帖清涼解熱發散風寒

**玫瑰露** 玫瑰花蒸取氣香而味淡能和血平肝養胃寬胸散鬱點酒服○金氏藥帖專治肝氣胃氣立効

**佛手露** 佛手和蒸取氣香味淡能疎膈氣○金氏藥帖專治氣膈解鬱大能寬中

**香櫞露** 香櫞蒸取氣香味淡消痰逐滯與金橘橙露同切

**桂花露** 桂花蒸取氣香味微苦明目疏肝止口臭○金氏藥帖專治齟齬牙痛口燥咽乾○廣和帖止牙痛而清氣

**茉莉露** 茉莉花蒸取氣香味淡其氣上能透頂下至小腹解胸中一切陳腐之氣然止可點茶不宜久服令人腦漏

**薔薇露** 出天食占城瓜哇回回等國番名阿刺吉羅衣經歲其香不散能療心疾以琉璃瓶盛之翻搖數回泡周上下者真功同醇醴露皆可以澤肌潤體去髮腫膩散胸膈鬱氣○又一種內地薔薇露係中土薔薇花所蒸專治溫中達表解鬱風邪

**蘭花露** 此乃建蘭花所蒸取者氣薄味淡食之明目舒鬱

**雞露** 道藏集云雞露能大補元氣與人參同功男用雌雞女用雄雞一年內者名童子雞可用若兩年者由老質枯不可蒸入藥須進童子雞以繩絕死竹刀破腹醃酒洗去毛及腹中穢物勿見水蒸取露飲之氣清色白望之如有油氣味甘消痰益血助

脾長力生津明目為五損虛勞神藥

**米露** 以新鮮白米勿用陳久者蒸取色白氣清如蓮花者大補脾胃虧損生肺金如神一云米露用稻花蒸者更佳○廣和帖解稻露和中細食清肺開胃

**薑露** 辟寒解中霜毒毒驅瘴消食化痰

椒露 鮮椒蒸取能明目  
潤胃運食健脾

丁香露 氣烈味微辛  
治寒凝胃痛

梅露 鮮綠萼初放花采取蒸露能解先天胎毒六月未出痘小兒和金銀露食之極佳  
○周樾園閩小記海澄人蒸梅及薔薇露取如燒酒法酒一壺滴少許便芳香

骨皮露 地骨皮所蒸解肌熱  
骨蒸能治一切虛火

藿香露 清暑  
正氣

白荷花露 治喘嗽不已痰中有血  
止血消痰清暑安肺

桑葉露 治目疾紅筋  
去風清熱

夏枯草露 治瘰癧鼠瘻  
目痛羞明

枇杷葉露 清肺甯嗽潤燥  
解渴和胃

甘菊花露 清心明目去頭  
風眩暈

御溝金水 集驗方有製御溝金水法用篾籬八隻高二尺取山上淨土裝入籬內用磁鉢八個盛之取童便八桶傾入七籬土內淋  
下上以井花水推之共傾入一籬土內如淋少再用清推前七籬淋下又加上一籬內待他一夜淨淋下水三五碗以磁

確收貯外用井水養之但遇此症待口中要吞吃將此水半杯溫服即安至重不過三七次立愈○性  
平味微鹹帶甘治男婦骨蒸乾血勞童子勞晝夜發熱至緊不肯服藥此水不比尋常大有功效

# 起蛟水

徽州張宇南言其地多山每春夏之交久而有起蛟之患村人習見勿異也蛟初起一二日間地中先有聲隱隱如雷鳴或如牛吼至期土中輒陷出一小穴如豆大水從穴出直上一二尺如箭已而漸升漸長至簷際與溜合則水勢乃大穴亦漸大如碗孔蛟如鯢鱓形從穴出乘水而上過簷則形變大乃飛越奔騰而去屋宇亦無害惟相隔一二里許田禾間有傷損者為山水冲刷而然此水初起一二尺時山人以瓶蓋之屬接取食之力大無窮蓋出蛟口中含吮精力貫注直逼而上其全身之力蓋在此水故人亦不能多食壯健者三盞即腹脹不能再飲土人以釀酒更壯精力可已虛勞○單杜可云蛟初起時水如箭清如泉脈漸湧而高必合天雨水則勢大而能飛騰蛟出穴口始泛出水名曰發洪若初起時用河水一杓灌入其穴則蛟水自回便不能出穴或取婦人月經穢布塞之亦止若人服蛟水作脹用千里長流河水煎服之亦可解也○壯筋骨健腰膝已虛勞

除驚悸殺蟲癩尸疰鬼疰適尸邪氣浴瘡疥虛弱者以代水煎滋補藥良性升能直透巔頂

# 混堂水

混堂今浴池燒水浴者人多則穢濁積垢使黑人氣薰漬體虛者觸之昏暈名曰暈堂毛達可曰凡少年思慾不遂或赤白濁者待欲溺時入混堂坐水中令出溺即愈蓋得人氣通洽也洗疥癬通淋濁蛇鱗纏身 劉羽儀驗方飲浴湯水便可解毒

發痘○杭士元方痘出八九日黑陷用混堂水煎藥立起

# 雞神水

大元玉格新書有造雞神水法眼科要覽選其方製法擇大蘿蔔一個開一大孔須近莖邊二頭間勿傷其根方可法孔內入雞蛋一枚仍種地上俟其發葉長取雞蛋內水點眼其明如童○明目去瘡

# 日精油

秦西所製本草補云其藥料多非中土所有旅人九萬里搗至中邦決非尋常淺効勿輕視焉可也治一切刀創木石及馬蹄犬咬等傷止痛斂口大有奇効用法先視傷口大小若何其長潤而皮綻先以酒洗拭淨隨用線縫大約一寸三縫合不可太密傷口小者無用縫矣既縫以酒又洗拭淨將潔淨瓷器盛油烘熱以男人所穿舊綿布取總緯長短以傷口為度逐縷蘸油貼滿瘡口又以男人所穿舊包裏忌用女人所穿者至三四日後解開潤油少許如前包固數日即愈如傷久血乾略爪破或刀銛俾令血水以通藥氣如前包固但血多則至流藥故無血不可多血亦不可也傷處忌水與口涎最宜防之若傷已含膿及骨折者此油無益不必用矣如心腹耳鼻手足及各處骨節疼痛果屬風寒非關燥熱則此油可治問的痛之所以油揉擦極熱為度然後以男人所穿舊布裏當用藥須坐密室切勿見風

并忌會寒冷等物本單

本草綱目拾遺水部第一卷終

錢唐趙學敏恕軒氏輯

陰火

火有陰陽乃太極之妙蘊人盡以火為純陽不知有陰火惟聖人知之故離卦中虛陽中有陰也坎卦中實陰中有陽也  
 火地生物亦從陽火無質以物為質然後寄其形以燃物陰火有質不必寄形於物而不能盡焚諸物益陽火乃火之魂  
 鄒陽氣熱陰火乃火之魄屬陰氣不熱瀕湖統十二火以分陰陽其曰天之陽火二太陽火星精飛火地之陽火三鑽木火擊石火屢金  
 火人之陽火一丙丁君火夫太陽多背即暖星精火有光有聲其墜地之初如燔石手不可近鑽木之火鑽與木皆熾熱有烟擊石屢金  
 必兩物摩盪熱則火出皆有火氣人身君火所出之氣天雖極寒而人氣無不熱此皆陽火為火之魂氣雖熱必寄形於物乃燃故水  
 晶取日中之火承艾而烟起火鍊為飛星之精入土乃起焚房屋鑽木擊石屢金非物受其火不能存也人身丙丁火能解犀角散積陰  
 之氣己不啻寄其身而焚之也其氣皆猛烈可知其曰天之陰火二龍火雷火地之陰火二石油火水中火人身之陰火二命門相火三  
 昧真火龍火不能焚物止能焚砂石蓋龍本純陽而火反陰者以陽為體以陰為用也雷火不能焚物能焚金鐵益雷之擊物必有聲其  
 用屬陽而其體屬陰也砂石本土之餘氣為先天火結以陽體焚之金鐵為水之母本陰精而即以陰體鎔之此五行生剋之妙也石油  
 能於水中生火凡水中一切物非石油不能焚之水中火本鹹精故海水入夜則明至陰之氣不能焚物也命門相火即人身慾火與三  
 昧真火皆能自焚不能焚物此皆陰火為火之魂氣不熱不必寄形於物而有能焚不能焚之別非若  
 陽火之遇物無不消鎔也瀕湖僅列其名又不晰言其故且其主治功用又皆晦之故特為詳述以補

太陽火

除濕止寒游舒經絡通冷以體燥之則血和而病去  
 補脾胃養胃人食之多補脾胃久服長生服日先法

星精飛火

辟伏尸精入土中其地有伏尸皆遠去  
 明受道錄有製星精米法以白米露呈月除陰

鑽木火

除瘟疫卻四時不正之氣周禮司燔堂火故四時變火以救時疾即此○殺精魅凡一切山魃木怪年老精魅用千年古柏不  
 得以凡火燃須鑽木按時取火燃之○沈雪將食纂榆柳火助養生之氣利肝膽調筋脈棗杏火消蕃茂之氣養心血通神明

柞樞火斂耗散東元清利肺而滋本源制陽而結髓槐檀火補腎藏益陰血使遍體調和周身通暢桑柘火補脾胃壯真元

### 擊石火

宜針灸百病取其含陰氣於陽中有大極之妙張石頑以石取火為陰火云不宜以之灼艾以太陽取於陽燧者為陽火宜灸病不知石雖陰質非真火結則不成形凡石中皆有火石較他石尤火多而易取者以此石獨受天陽之氣厚也石陰而火陽必受擊乃出火多者且有炆炸聲若陰火則無聲矣故瀕湖列為地之陽火石頑以為陰火未免拘墟之見耳

### 憂金火

能散鬼燐野祟身金取火照之即滅跡

### 人身君火

即人元氣能救卒死廢死以口布氣度之即生散鬼氣呵氣吹之即滅○發瘧凡陰寒不起不發者用壯健人氣呵之即起發紅活潑行而毒化○止腹痛腹瀉老年人多有氣弱受寒患此者用壯年人以手搓極熱頰互掩其臍使手中熱氣透入丹田自愈此借君火之力也

### 龍火

龍起石中石內必有焦裂處乃龍口火所燒也刮其石末煎湯治瘡癩如神以石受龍火之氣無堅不破也論上格

### 雷火

其震木有硫黃氣者得雷火之氣也能治驚癇邪祟合辟瘟丹加用最妙

### 石油火

有毒不宜燻物以紙燃蘸油點火照瘡可引毒外出

### 水中火

著體能清肉腐爛可摩風氣

### 三昧火

凡人皆不能運用惟有道之士能運以療病起死回生相火能結舍利成堅固子三昧火能殺精魅

### 黃金火

以金器燒紅烙肉上能止血凡人神所在誤針出血不止者燒金器烙之選元

煤火

本經達原云北方飲食多用煤火以地屬坎足勝其氣且助命門真火食煤火長氣於陰所以養力強壯南人食之多發難毒受其毒者以薺汁解之然煤火處置大缸水於旁則毒從水解南方飲食多用薪火人食薪火長氣於陽氣多輕浮不實不似北方之稟氣剛勁也然近日南方亦產煤薪價日昂市井多有用煤者其煤在浙省則出於衢嚴湖州較北煤堅細以之代薪煤氣亦減薄甚有如薪炭無異氣者名曰香煤出太湖山中綱目石部收烏金石即煤也其主治多言其質之用而火部又不收煤火故為補之用以香煤為佳○烹一切食物能和脾胃滋氣力通腎氣助陽道婦人煖子宮雜煤臭煤有毒

藤火匏火

藤乃木本各種山藤性最蔓延喜東物故為火亦如其本性匏屬皆瓠類草本也蔓皆中空而長養最速其性行甚捷今徽人作花炮者其藥線必用壺盧炭取其疾速勝於杉柳梢同一藤也而草本之性不同如此

藤火

宜煎服脹水腫  
四肢諸病等藥

匏火

宜煎救急諸藥取其  
頃刻能達經絡也

荷梗火

荷梗入秋人多米取積之使乾為薪入鑊煮肉則精者反浮肥者反沉入藥取其火氣能通肝肺二竅○宜煎一切轉膠交腸藥能正倒陰陽之氣

稻麥穗火

稻穗火烹煮飲食安人神魂利五臟六腑糯稻穗尤峻列虛鐘日記穀皮取其銳鐵力速見風錫子不疑其能久住之力如此麥穗火者飲食主消渴咽乾利小便

松柴火

煮飯益人壯筋骨煎茶不佳松卯

櫟柴火

櫟柴煮猪肉食之不發風者雞鵝鴨魚腥等物易爛且良

茅柴火

炊者飲主明目解毒稟

燒酒火

酒本米麴之精華屬陽燒酒則又為酒之精華乃陽中之陽然之色綠陽極陰生之象與石硫性同皆以陽為體藏陰於用也故其光照人面皆作青灰色照魑魅則不能遁形以陰為用者多含毒令人幸以此酒冬月為大碗用以燻物代炭火久食則

火部 煤火 藤火 匏火 荷梗火 稻麥穗火 松柴火 櫟柴火

發難毒獸受其毒而不覺然維藏寒者宜之氣能  
透達骨髓軟堅燥濕熏衣著之能發骨髓中汗

### 魚膏火

海上人多取魚膏為油代菜豉油用其油割海鰵腹中脂或取其肉並煉為膏然之照夜然烟香氣  
腥多昏目損神秦始皇墓中以鮫膏為燈即此後人多解為人魚者誤也○辟蚊蠅熏竹木除蠹

### 蠟油火

乃刺蠟脂肉所熬油山左蠟火者如貓山人覆取之熬其脂肉可得油斗許用以照夜光明皎潔同白晝此  
蠟猶明此油可入神燈照用按蠟脂可煑鐵骨能縮入筋骨其性峻利可知入神燈其氣照毒能驅毒使小

### 丹藥火

錦囊秘授有製救苦丹法真麝香一錢劈砂水飛二錢好硫黃三錢各研極細先將硫黃化開次入麝砂二味離火攪勻在光  
石上攤作薄片切切如米如糶二樣小塊貼瓶勿洩氣治病將藥安患處以燈火點著候至火滅連灰摻在肉上立見痊愈重者

用米粒大輕者用糶粒大安放銅錢眼內香火燃之只須一炷不必復灸如若患處闊大連排數炷一起灸之且灸時不甚熱亦不甚疼  
灸後並不潰膿一茶之頃痼疾如失係觀音佛所授真神方也又海上仙方亦有救苦丹其法用麝五分硃砂水飛錢半硫黃五錢樟腦  
錢半俱為細末入銅器內文武火烘燥取起冷定敲碎如米粒大用能治各種風痺跌撲癱疽初起有效○敏按此丹藥諸火為人工製  
造本非天生藥料然本草中又不得不載造釀一類即瀕湖火部收載神鍼之意也因與神燈火並錄以補李氏所未述○治一切風寒  
濕氣流注作痛手足蹇攣小兒偏搐口眼喎斜  
婦人心腹痞塊攻疼無分年深月久皆可用

### 蓬萊火

茅昆來家傳醫要有蓬萊火法西黃雄黃乳香沒藥丁香麝香火硝各等分去西黃加礪砂草烏皆可用紫棉紙裹藥末燃作  
條如官香粗以緊實為要治病剪二三長一段以糶黏黏肉上點著不過三次即除根若點穴不差灸至藥盡皮肉發爛病

即立愈每次三壯重者不過三次即除根不復再發後忌猪肉待瘡平復再食此  
茅氏家傳五世試效神驗方也○治風痺跌撲癱瘓俱按患處灸 水脹膈氣胃氣按穴

### 陽燧鏡

趙氏集要古有烙法今罕用之不但粗工不知用法抑且患者見之駭然故以此代之法用乾蟾酥對薄片焙研硃砂水飛川  
烏草烏各五分蠶蠶一條各研細將硫黃一兩五錢置杓內微火鎔化入藥末攪勻急攪為要遲則疑矣傾入磁盆內速擊成

片待冷收用時取甜瓜子大一塊上尖下平先將藥肉擦患處粘藥於上香火點著即起火焰五壯七壯九壯隨症施之灸畢即飲米  
醋半酒杯候起小泡線針穿破出黃水些須膏藥蓋住其毒即消消此方通寫本片眉注治濕痰流注附骨陰疽寒濕瘡毒經久不消內潰不  
痛者能便未成即消已成即潰已潰即斂如若風痺用竹箸點之有酸痛處  
筆錄醫記之照墨上灸若腿膝疼痛灸眼穴諸瘡初起灸三五壯即瘥



# 神燈火

外科有神燈照法用硃砂雄黃俱研水飛血竭沒藥着烘去汗各二錢麝香四分爲極細末每用三分以紅棉紙緊捲條約長七寸麻油潤透以火燃着須令患者坐無風處將藥條離燈半寸自外至內週圍徐徐照入火頭向上藥氣乃入毒即隨火

解散自不內侵臟腑不可太過恐傷好肉其瘡微覺熱心神即爽每日只煉一次初用三條每日加一條加至四五條勢即漸減然後每日減去一條直煉至紅腫消盡爲度煉後用後藥稀益草新鮮米得者搗爛入陳年小粉等分初起者再加白鹽研細少許打成稠糊敷半寸厚蓋頭必須敷過癰壘三分方能鑑定毒根瘡口之上用大蔥葉滾水泡熱扯開貼之或膏蓋亦可避風爲妙自能拔出膿毒如無鮮草以如意黃金散代之集要云神燈照法勿用太早如瘡四五日間形未成毒未聚驟用之毒必內鬱反難外出須用在八九日後瘡勢已定毒氣已聚未成膿腐之時用此照之未成者自消已成者自高不起發者即發不腐潰者即潰若毒已潰膿已泄者不宜用每日以猪蹄湯淋洗或蔥頭煎湯洗亦佳忌發物○治一切腫毒癰疽發背能解毒活血消腫散瘀

# 火礮氣

火礮江右及閩中皆有之係窰戶燒售小如人大指腹大兩頭微狹使促口以受火氣凡患一切風寒皆用此礮以小紙燒見煇投入礮中即將礮合於患處或頭痛則合在太陽腦戶或顛頂腹痛合在臍上礮得火氣合於肉即牢不可脫須待其自落

患者但覺有一股燥氣從毛孔透入少頃火力盡則自落肉上起紅雲礮中有氣水出風寒盡出不必服藥○治風寒頭痛及眩暈風痺腹痛等症

# 烟草火

沈雲將食物會薰烟以閩產者佳燕產者次石門產者爲下春時栽植夏時開花土人除一二本聽其開花收種外餘皆摘去頂穗不使開花并去葉間旁枝使之聚力於葉則葉厚味美秋日取葉用竹簾夾縛曝乾去葉上粗筋用火酒噴製切葉細如

髮每十六兩爲一封貿易天下其名不一有真建復建之分蓋露頭黃二黃之別近日此方製烟不切成絲將原曬烟片揉成一塊如普兒茶礮茶一般用時揉碎作末入烟袋中貯用○頂上數葉名曰益露味最美此後之葉遞下味遞減相傳海外有鬼國彼俗人病將死即昇置深山中昔有國王女病革棄去之昏憤中聞芬馥之氣見臥傍有草乃就而嗅之便覺遍體清涼霍然而起奔入宮中人以爲異因得是草故一名返魂烟○方氏物理小識烟草明萬曆末年有攜至漳泉者馬氏造之曰淡肉果漸傳至九邊皆令長管而火點吞之有醉仆者崇禎時嚴禁之不止其本似春不老而葉大於萊菔乾以火酒炒之曰金絲烟可以祛濕發散久服則肺傷諸藥多不效其症令人忽吐黃水而死○粵志輿中有仁草一曰八角草一曰金絲烟治驗亦多其性辛散食其氣令人醉一曰烟酒其種得之大西洋一名淡巴菰相思草物類小識淡巴菰或中菰不歸閩產者佳近出江西射洪永豐者亦佳製成烟有生熟二種熟者性烈損人尤甚凡患咳嗽喉癰一切諸毒肺病皆忌之近蘭州出一種烟名曰水烟以水注筒吸之令烟從水過云絕火毒然烟味亦減○張良字云水烟出蘭州五泉地種者佳食其氣能解癯消臃寬中化積去寒癖但不宜多食其製法以砒夾香油炒成故不能無毒也近日粵中朝州出一種潮烟其性更烈○姚旅靈書云呂宋國有草名淡巴菰一名金絲釀烟氣從管中入喉能令人醉亦辟瘴氣搗汁可毒頭蝨○延綏鎮志烟草其苗挺

生如葵葉光澤形如紅翠不相對高數尺三伏中間花色黃八月採陰乾用酒洗切成絲而各省之有名者崇德烟黃烟曲沃烟美原烟惟日本之倭絲為佳○百草鏡於一名相思草葉如菸葉厚狹而尖秋月起莖高者六尺花如小瓶淡紅色產福建者良用葉以伏月採者生上頂上者數而有力也教音之蓋烟烟品之多今相風在日地則弱其渣滓才石馬烟色黑又名黑者虎骨油炒而成性最猛烈多食則令人吐黃水浙常山有面烟性最疏利消痰如神凡老人五更咳嗽吐痰者食之嗽漸止痰亦消江西有射洪烟性清肅專氣湖廣有衝烟性平和活血殺蟲可已虛勞山東有濟甯烟氣如蘭馨性亦冠利甘肅蘭州有水烟可以醒酒近日粵東有潮烟出潮州每服不過米粒大性最烈消食下氣如神然體弱者忌○長洲張璐玉本經逢原云烟草之火方書不錄惟朝鮮志見之始自閩人吸以祛瘴向後北方藉以辟寒今則通行寰宇豈知毒草之氣熏灼藏府遊行經絡能無壯火散氣之慮乎近日目科內障丸中間有用之獲効者取其辛溫散冷積之翳也不可與冰片同吸以火濟火多發烟毒不可以藤點吸恐其有蛇虺之毒也吸烟之後慎不得飲火酒能引火氣熾灼臟腑也又久受烟毒而肺胃不清者以砂糖湯解之○蘭上徐沁堃著烟誠載有祛烟毒方云杜相民說凡人食烟則腹中生蟲狀類蠅而翅鼓動即思烟以沐之故終日食不暇給久之蟲日盛而臟腑敗疾疢大作不可救藥常有臨筆吃烟而始瞑者哀哉其方用生豆腐四兩戳數孔黑砂糖一兩加腐上實飯甑中蒸之使腐與糖融化每思烟輒進數匙只三日後其蟲盡下聞烟氣則嘔不欲食矣 王東藩云近日有一種熟烟閩人能製其法以油炒烟片令黑名黑老虎又曰紫蓮云食之香辣甘一體而備三味中其毒者欲吐不得須食北棗一二枚解之凡烟種有山田之分山種者味厚田種者味薄多草氣○張景岳云烟草味辛氣溫性微熱并也陽也燒烟吸之能醉人用時惟吸一二口若多吸之令人醉倒久而後甦甚者以冷水一口解之即醒若見煩悶但用白糖解之即安亦奇物也吸時須開喉長吸嚥下令其直達下焦其氣上行則能溫心肺下行則溫肝脾腎服後能使通身溫暖微汗元陽既壯用以治表寒逐一切陰邪寒毒山嵐瘴氣風溼閉關膝理筋骨痠痛誠項刻取效之神劑用以治裏善壯胃氣進飲食祛寒滯陰濁消脹脹宿食止嘔穢霍亂除積聚諸蟲解鬱結止疼痛行氣停血痰舉下陷後墜通達三焦立刻見効此物自古未聞近自我明萬曆時出於閩廣之間自後吳楚地土皆種植之總不若閩中者色微黃質細名為金絲烟者力強氣勝為優求其習服之始則向以征滇之役師旅深入瘴地無不染病獨一營安然無恙問其故則眾皆服烟由是徧傳今則西南一方無分老幼朝夕不能聞矣予初得此物亦甚疑及習服數次乃悉其功用之捷有如此者因著性於此然此物性屬純陽善行善散惟陰滯者用之如神若陽盛氣越而多躁多火及氣虛氣短而多汗者皆不宜用或疑其能頃刻醉人性必有善益其陽氣強猛人不能勝故下咽即醉既能散熱亦必耗氣然烟氣易散而人氣隨復陽性蓄中旋亦生氣此耗中有補所以人多喜服未見其損者以此○欽按釋氏書言人乃山川火土之氣和合以生故脾胃亦受火土之氣以養烟本火土之精人喜吃烟者病重即不食烟以脾胃不受火土之氣故烟亦不受也火土之氣不特養陽亦兼能生陽所以妖魁鬼魅多能吃烟以無質吸無質味之氣也至乾鹿子閉土中多年亦思得烟吸以融和其體洞開穴中呼之入久不見出亦不死蓋將藥於則

知烟力之能走百絡通堅運可知矣凡烟氣吸出悠揚於外陰為鬼吸人不見耳故食烟之人多面黃不盡耗肺而焦皮毛亦因精氣半為鬼吸也友人張嘉莊已酉與予同館臨安每晨起見其咳吐濃痰遍地年餘迄未愈以為痰火老疾非藥石所能療一日忽不食烟如是一月晨亦不咳終日亦無痰唾精神頓健且飲食倍增咳飯如湯沃雪食飽後少頃即易饑予乃悟向之痰咳悉烟之害也耗肺損血世多陰受其禍而不覺因筆於此以告知醫者景岳所云特一偏之見惟辟瘴卻佳○秋燈叢話予堂叔疾延一醫至食畢始烟烟房大如升容烟勛許盡吸入腹即瞑目不語敬倚仰臥而氣息聞如累大驚其僕曰無慮也頃且蘇俄脅動口翕烟自口中噴騰而出翁然若雲霧數刻始息乃欠伸而起張目四顧曰快哉晚食復如之詢其僕曰家居朝夕餐烟二次俱以勛為幸否則病家人聞其言懼而解焉其酷嗜之量有如此者○辛溫○本草從新云治風寒溼痺滯氣停痰山嵐瘴霧其氣入口不循經絡頃刻而週一身令人通體俱快然火氣燥灼耗血損年○藥性考菸草味辛性溫開鬱燒吸解倦屢傷止血烟油有毒殺蟲最捷諸毒咬傷塗之病失○烟有毒中其毒者煎胡黃連合茶服之○王東藩醫吳云烟毒以黑砂糖和井水服之○延緩鎮志云性熱味辛有毒主寒溼胸膈痞滿益津止饑多食傷氣○格致鏡原云損容○王桂舟云烟渣入目如以他物洗之愈洗愈疾必盲後已須用亂髮或髮縷緩緩揉之即愈○文堂集驗云凡服至寶丹須停烟茶酒飯一脚氣同毒錄脚氣痛不可忍以致目眼喝斜手脚如搖不省人事昏迷如死用黃建烟二勛良朋二時按至寶丹即塘棲炒藥脚氣炒熱以坐桶盛入內將脚解光放入烟中出汗少冷又炒熱隔日一煙七次即除根金瘡止血 良朋

### 烟梗

陳良翰云烟葉生者有毒人食之即中毒發病難治其甚更烈登萊人用以毒魚凡溪塘中大魚難捕者用此法毒之用烟莖乾溼俱可對碎同青胡桃皮搗爛置水中一飯間大魚輒如醉浮水面小者皆死雖鱖龜鮑蝦蟹蚌蛤之屬一齋罄其毒之猛烈如此然以此造烟則梗之

味淡迥不如葉之味厚

### 烟葉

治腦漏楊春涯驗方菸葉半勛曬乾研極細末調花露四兩曬乾用玫瑰餅再研吹入○吃蘭花烟成腦漏者以白菴脊骨燒烟燻之數日愈蘭花乃江西賈人帶來一種蘭子即澤蘭子也氣香烈取其子研拌入烟名曰蘭花烟人食之作蘭花香其氣薰上往

往入頂傷腦易成腦漏○葉天士種福堂方治風寒溼氣骨節疼痛痺不仁鶴膝風屈節風毒蛇咬傷慈航活人書先避風擠去惡血偏頭漏肩等症有見眼膏中用新鮮烟葉搗汁浸松香曬乾入藥亦取其氣味以透和筋絡也月生烟昔劫爛囊之無鮮六月乾者研末敷即烟油烟灰皆可○不藥良方治毒蛇及辟臭活人書用烟葉鋪牀代褥毒蟲傷用魚腥草敷面草烟葉草決明等分杵爛敷之或燒熏之則臭盡盡絕

烟桿

年久色黑毛竹男子用者良○秋燈叢話新昌姓茹竹烟管四十餘年色如漆而光可鑑珍同拱璧雖戚好不輕假也母病無藥  
錫質質錢二縮典主子患損病諸藥罔功或謂非多年竹烟管不可治遂取張物截之數寸煎湯服之愈後嗣張以巨萬金○陳設

齋云烟桿雖受烟火重漬之氣然非藉人氣津液漸漬之必不酥透其桿經男子食者光澤可鑑一經婦人口便色黯不鮮明且多直裂  
紋又最忌蕪凡多年好桿持以上廁能令光潤若髮牙桿便裂開走油不堪用物性之相忌如此○殺毒傳屍膠塗惡瘡瘻取中心油  
透而酥者搗如糊塗瘡即如或攤油紙上貼治蟲隔○百草鏡毒蛇傷先取婦人舊油頭繩紮住腫處勿令腫上再取耳垢封之止痛隨  
用多年油黑竹烟筒桿紫色者亦可毛竹者佳一段約長三寸咀嚼嚙汁渣淡吐去并取桿中之油搽患處烟桿味辣服之反甜蛇毒亦  
隨解痛止自愈試効多人凡蛇咬婦人血崩劉怡軒云凡血崩諸藥不效者用多年舊烟桿紫色油  
有蛇齒啣肉內者烟油塗之即出

烟筒中水

俗名烟油古今秘苑烟油染衣以瓜子水洗之即去○同書錄云烟油入目如小兒及好吃烟者誤犯之  
若將別湯洗愈洗愈疾必至瞎而後已須用亂頭髮或麻線緩緩揉之即愈○解蛇毒塗惡瘡頑癬殺毒蛇咬

吃烟桿內脂膏塗在咬傷處用

吳蚣咬劉氏驗方用烟筒內膏油塗在咬處或烟灰擦之立止痛○按烟油一名烟膏味辛微毒陳貢士  
手指擦入肉中痛即止鼠效

極膏又曰氣泥曰五行丹別以燃燈代油則一切毒蟲皆不近入水蛟龍亦畏之入藥舊竹桿劈取者良凡梅條藤條紫檀烏木老鶴草  
及純銅純銀桿中油皆不及竹中者性良惟象牙桿中烟油可殺蠱毒聞有橄欖木烟桿其中油可毒魚至烟膏亦各隨所食烟質為高  
下烟肆所市烟俱以烟葉噴油打成塊用鐵鏟披作絲售之此為純葉不雜為上品更有打塊時夾素膏葉雜以礬紅鏟成絲再加薑黃  
末以和其色者其氣燥烈損人烟膏亦淡而薄不及上品力厚也海鹽朱進士醒菴云烟油解蛇毒初不甚信後見里人獲一赤練蛇長

八九尺粗如臂口吐毒烟一大近之蛇噓以氣即腹裂死一人戲以舊竹烟桿去頭嘴以竹絲通出油刺入蛇口蛇嚙之即瞑目閉口中  
捲縮俄復伸長如是數次直如繩而斃始知其解毒殺蟲之功信不虛謬諸城劉仲旭少府云西北口外出一種毒蟲名曰蝥蟻狀如中  
土蠶繩人出遇之即觸人面不論何處被其觸者亦不甚痛頃覺眼眶四圍出細蛆攢食睛膏痛不可忍彼土人治法惟取烟桿四五枝  
折取烟油塗目內痛忍片時其蛆皆死然後再用溫水洗去烟油即愈○椿園聞見錄捷拉巴哈台即準噶爾故地夏多白蠅為害觸人  
畜眼角輒遺蛆而去非以膠黏之不出○按常中丞筆記云西北臺站及伊犁等處出一種野蠅亂撲人面若被其觸者眼角內即出蛆  
蟲痛癢異常有因此成瞎者土人多以烟油塗眼角治之然疾愈後目亦紅腫數日不消總不若蒙古治法以魚膠一塊向眼角黏出之  
又不損目較

烟油為佳

**烟筒頭中煤** 濟急良方治蜈蚣咬傷取烟筒頭內硬煤擦之立時止痛

**鼻烟** 廣大新書有造鼻烟法香白芷二分北細辛八分焙乾猪牙皂角二分焙乾研薄荷二分冰片三釐乾烟絲為君乾絲一錢必配福烟六七分許右藥各為細末酌量配合不必拘分兩以色如棧色者佳○有內府造洋烟廣造及土烟數種鴨綠者最佳玫瑰色者

次之醬色者為下陳久而枯者不堪用出洋中者能追風發汗○香祖筆記近京師有製鼻烟者可明目尤有辟疫之功以玻璃為瓶貯之象牙為匙就鼻嗅之皆內府製造民間不及張王叔云近有廣東來者較內府造者尤勝有五色以蘋果色為上○澳門紀略西洋出

鼻烟上品曰飛烟稍次則鴨頭綠色厥味微酸謂之豆烟紅者為下○常中丞筆記鼻烟或冒風寒或受穢氣以少許引之使嚏則邪穢

疏散積滯亦解若刻不少間反有致疾者烟有多品總以洋烟為上取其滋潤不烈所以為佳○通關竅治驚風明目定頭痛辟疫尤驗

參看前烟○沈君士云水烟真者出蘭州五泉山食之性峻則豁痰消食開膈降氣惟虛弱者忌服亦解蛇虺毒子家有烟戒饒草條下○食品因天暮未暇食實筐中經宿為蛇涎所漬次日食之舉家皆患嘔吐腹痛惟一小僕免詢之則每食後輒服水烟

**鴉片烟** 臺海使槎錄鴉片烟用麻葛同鴉土切絲於銅鑪中煮成鴉片拌烟另用竹筒實以棧絲塵聚吸之素值數倍於常烟專治此者名開鴉片館吸一二次後刻不能離暖氣直注丹田可竟夜不寐土人服此為導淫具股體萎縮臍腑清出不殺身不止官

弁每為嚴禁常有身被逮繫猶求緩須臾再吸一筒者鴉土出嚙喇吧海東札記鴉片產外洋咬嚙吧呂宋諸國為渡海禁物臺地無賴人多和烟吸之謂可助精神微宵不寐凡吸必邀集多人更番作食鋪席於坑眾偃坐席上中燃一燈以吸百餘口至數百口烟筒以竹

為管大約八九分中實棧線頭髮而頭用銀鑲首側開一孔如小指大以黃泥搗成壺虛樣空其中以火煨之嵌入首間小孔上置鴉片烟於葫蘆首烟止少許吸之一口立盡格格有聲飲食頓令倍進須肥甘不爾腸胃不安初服數月猶可中止迨服久偶輒則困倦欲死

卒至破家喪身凡吸者面黑肩聳兩眼淚流腸脫不收而死○主治胃脘痛神效

**藏香** 出西藏作團成餅者良如香炷者次之色紫黃色氣甚猛烈之香聞百步外者佳偽者名京香不入藥用○有出打箭爐者不及西藏出者第一有紅藏黃藏紫藏之分○蕭騰麟西藏見聞錄云藏香有紫黃二色粗細二種各處皆有惟產於巴塘者為最○朱

大駿云親見藏香有黑如墨者燃之催生甚妙○密元良云藏香有紫黃二色紫者內有瑠璃葡萄汁合成故色紫而性開闊竅透發而上升能發痘瘡黃者性下降可催生不可亂用○聞人達遠云藏香有綠色者云最貴焚之嗅其烟可清目不知彼中何草合成○葉明

齋云藏香中有一種白色小丸子焚之氣頗幽爽亦係番僧所貢不知何名其氣香噴之可治老人腸燥氣虛使閉入廁時焚一二丸最妙亦可治痘○馬少雲衛藏圖識藏香有紫黃二色真者焚時烟凌霄漢蓋以珍寶屑成之又有黑白香亦名吉吉香黑香亦名噴以香○敏按藏香祇有紫黃二色為正品其所云紅綠黑白諸色皆屬他香近亦罕見姑存其說以備考○玉景略曾為織造寅公製藏排草乳香金頭香噉以攪油蘇合油加備水安息各二兩冰片一兩石各為極細末以頂好榆麵二斤火硝十兩化水加老醇酒調和為香○殺邪治崇功同蒼丸痘瘡不發點淋角上令兒聞之能透斑甚妙愈瘧催生明目○按痘乃先天胎毒非火不結因感而發最忌燥烈以香氣薰觸不愈滋其枯裂尋透斑之說予終未敢深信蓋凡香皆作燥甚者猶烈夫痘屬曰苗痘發曰花既曰花則性本有不喜潤者安得以香燥助其毒即能透斑終恐乾紅而歸黑陷耳

土部

楊妃粉

產馬嵬坡上取之者必先簪然後搥之去浮土三尺有土如粉膩滑光潔於女子最宜淨肌效。職方典出陝西西安府女面有黑點以水和粉洗之即除。或面去黝點雀斑美顏色。

丹竈泥

嶺南雜記出羅浮山以粉紅色者佳。粵志羅浮沖虛觀後有稚川丹竈取竈中土以藥槽之水洗之凡小粒投水中輒有白氣數縷沖射四旁生泡不已。哈哈有聲頃之一分為二二分為四四分為八然後融化之可療腹疾道士號為丹澤嘗以餉客。

滄臺艇不服水土等證

凡如豆大飲水調服

洗手土

坤輿典雞足山有迦葉洗手土彼方人若頭痛者以些少塗之即瘥。

觀音粉

處州府志雲和山中有白澆泥以水攪而取之和糯米粉一半蒸食之可以療飢名觀音粉。生山土內白如粉絕細膩歲荒鄉人輒搥取之而麥麩作餅餌以食但不可多食多食能令人便閉腹重以其土性滯澀腸胃耳生洞內不可服恐其有蛇。

德涎毒。鄭仲夔冷嘗說云丙子歲荒弋陽石竈村蒼僧夢大士告以山下土中有石粉可取充飢如言往搥果得之儼若嚴粉研細作餅蒸熟甘美異常鄉人聞而競採之或有以蠶油裹者即苦甚不堪入口名大士粉即此。綱目石部載石麩即此以為不常生不知今山中皆有湖湖主治止言益氣調中食之止飢而不知其去濕之功十倍於。

蒼朮蓋亦土能制水之意耳。味微甘苦性平解蟲毒逐水腫明目療濕黃。

烏龍粉

丹術家名黑龍丹係燒馬糞金脂煉生肌收口藥用之糝者口即驗。

白硃砂

一名翠白古方有用之乃舊定窯器末也近窯火氣未脫有毒能腐肉不宜服。昔磁末曰翠青本經逢原白磁器研細水飛作。癰腫可代鍼砭又點目去翳。百草鏡云白硃砂係古磁白色者研粉入藥以其年久無火毒之害必不得已用破碎定窯入。

土過者火煨醋淬研細水飛用令人以近日窯器白色者代用誤矣。按外科有九種十三根法凡種癰留根有白莖種能。全意毒不收口時因以取利今逢原用以傳癰腫毒恐種毒留根不宜誤用或加入膏中以代鍼砭可也然亦以少為貴耳。斷骨神效。

黃氏醫抄研極細末同黃臘凡酒吞。去翳障。得効方有點眼翠白丹用之錄驗方有推雲散翠青翠白同用。醫學指。遠近星障。眼科。三錢取汗出骨接有聲片時即復。南目疾門有擦雲能光散中用白硃砂以童便合醋煨製二十一次方用。要覽。

土部楊妃粉丹竈泥洗手土觀音粉烏龍粉白硃砂鑄銅權

本草綱目拾遺 卷二 白蠟 檀香泥 席下塵 回燕膏 鞋底泥 鼠穴泥 椅足泥

白硃砂半黃熊膽白丁香珍珠冰片各一分石燕石珊瑚琥珀  
珊各三分爐甘石煨三錢齊香半分共為細末蜜一兩調點  
鼻藥止 慈憲編定窰磁器乳極細  
未吹少許入鼻孔內即止 治漏 義復方用白磁片燒紅醋淬  
七次研極細末燒酒服三釐月

瘡起活 白硃砂煨紅洋人乾燒酒內四兩七八次以酥為度研細水飛每上藥一錢加冰片三釐研細燻之黑膏藥蓋貼孕婦勿服能墜  
胎慎之○鱧損頭○葉氏方用細磁器為末香油調塗立効○治跌打閃側傷方○白硃砂即回音磁器用火礮燒紅童便淬七  
次研成粉淨用三錢乳香沒藥俱去油各一錢三  
味研為細末用好黃酒送下三日一服三服全愈 難產催生 ○網目卷四主治內云白磁器水磨可滅癩痕

鑄銅罐 雲溪方浙江湖州人每擔爐具赴他州代  
人鑄銅杓鍋鍍其泥罐不輕者可入藥用 治小兒頭生軟瘡 出膿水不乾仍復癩腫用磁石上搥細末  
醋調敷之膿自溢乾迨泥落而疾自愈

白蠟塵 此乃白蠟面上年久積塵  
掃下貯用治瘰癧 瘰癧 瘰癧

檀香泥 乃檀香心中所含脂垢不易得色如塵土故以  
泥名燕之亦作檀香氣治胃氣滯痛肝鬱不舒

席下塵治米腫 聖惠方治過身水腫用鹿葱根葉晒乾為  
末每服二錢入席下塵半錢食前米飲服

回燕膏 本草經疏朝北燕 經疏合胡燕膏  
窠土名回燕膏 治瘰癧 瘰癧 瘰癧

鞋底泥 瀕湖綱目引藏器本草治不伏  
水土用而外治無聞焉今補之 治偃耳頭瘡 良朋彙集人生耳底即聾耳用鞋底陳土吹入耳  
內即乾此土又治頭上生瘡不能乾擦之即好 一切無名腫毒 用獨郎蒜一枚  
津唾磨鞋底泥

鼠穴泥治偏正頭風 救生苦海用老鼠洞內泥炒  
熱乘熱絹帕包頭上即愈

椅足泥 物理小識此泥  
炕乾可以生肌

籬之三 次即消

鼠穴泥治偏正頭風 救生苦海用老鼠洞內泥炒  
熱乘熱絹帕包頭上即愈

椅足泥 物理小識此泥  
炕乾可以生肌



**狗溺硝** 此藥處處有之生人家石砌上鄉村尤多乃狗溺石上多年結成如硝樣取  
之水飛用甘草湯洗去穢氣用○性涼色青白咽喉腫痛等症能降虛火

**雞脚膠** 出雲南雞足山近地土中俗名雞脚膠土人往往從土中掘得形如  
碎磚入火即泮如膠源故名終不知何物所結○治風如神煎湯服

**烏金磚** 乃真管中多年研也取起一塊洗淨以清水煎熬撤去浮沫候  
浮沫淨其汁亦濃每一二盞治疰不貫癆虛弱無力者大効

**蛆鑽泥** 乃糞坑中蛆鑽之泥其質鬆凡蛆在泥中過冬必鑽此土作窩蛆過冬則短縮頭生二角白如蛹清明後化黑蟲而去蛆必  
退殼每退每天其退時輒扒起牆石從高墜下退一節再扒再墜如是數次則全退矣此泥有蛹故入退管藥用須冬時取  
治

**痔漏多年起管** 用蛆鑽泥一斗晒乾以五升炒熱袋盛令患者去褲坐其上則稠水膿血淋下久之泥冷再用五升炒熱接成  
坐之如此一袋坐一袋復炒泥炒熱又易換數次則稠膿自盡三度後管自退出又不傷人屢屢屢効之方也

本草綱目卷之... 土部 狗溺硝 雞脚膠 烏金磚 蛆鑽泥



金部

鐵線粉

色黑產廣中以香炷點之有烟起如蚊子飛者真陳廷慶云色白者真此乃鎔鐵鍋中浮起白沫如枯葉者若色黃黑者假

治癩神效 多年頑癩久不愈者先以薑擦患處後以粉傅之○百草鏡云用醋調塗已盡根一切發物○揚春涯驗

方云廣東別癩粉治癩神效其色如沉香末則是鐵線者乃別癩之訛也

兩腿面濕 毛世洪經驗集以學齋蕪鐵線粉擦之立瘥

鐵線粉即火地中搗下細粉也粵中洋行有船上鐵線粉帶來出售中土日久起繡用刀刮其繡明亮如新所刮下之繡末名鐵線粉其色黃

如香灰帶白色者乃鎔鐵浮起鍋中白沫搗細而成亦名鐵線粉廣中有此二種云爾

開元錢

龍鳳錢無類錄唐開元錢燒之有水銀出可入藥以有楊妃手指瘡者佳以火煨紅淬醋中六七次用入日者磨入散者同

有兩月痕者其色淡黑頗小以一個放鐵匙上炭火燒四圍上下各出珠子取出待冷傾入盞中作一服以南木香湯送下或入參湯亦可錢雖利痰非胃家所好須以木香佐之

分沉重併粥不能食者以溫開水調下一二時辰即思飲食矣然後用薄粥漸漸開導再用調理脾胃氣自愈

折傷接骨 梔西雜志文河黃後生言折傷接骨者以開元寶錢燒而醋淬研為末以錢化為度研細末拌粥內食之如十

故及烹此雜驗其骨銅更宛然此錢唐初所鑄歐陽詢所書其旁微有一偃月形乃進樣時文德皇后誤搗一痕因而未改也其字當迴環讀之俗以為開元錢則誤矣

周氏方治跌打損傷用開元錢一個醋煨和酒服至重者用二個立愈 古方選註云唐時開元錢亦可入藥功專腐蝕壞肉 陳藏器曰能直入損處銜人斷骨 廣志云自河頭至高廉二郡皆用唐宋錢開元錢以平頭元為上尖頭元

次之有萬曆錢則以跋歷為上以厯字左撇直下也 古錢皆可治病如漢之五銖秦之半兩其質薄多青綠剝蝕痕醋煨入眼科綱目

已載之矣世亦多有知者秋燈叢話載順治初湖南孝感縣民多病瘧或於古錢中檢周元通寶錢一文持之即愈遠近宣傳每文價值

制錢一縷若是則又不止開元錢可用也然準古酌今入藥惟開元錢為當故特為拈出為廣其用 王樹野客叢書唐之錢見於今者

有開元通寶與大乾元重寶按食貨志開元通寶高祖時鑄徑八分得輕重小六之中其文以八分篆隸三體洛并並益柱等州皆置

監賜秦王齊王三爐右僕射裴寂一爐焉索復行開元通寶錢天下皆鑄之元宗亦鑄此錢京師藏皆備天下而乾元重寶錢肅宗命第

五琦鑄錢徑一寸每緡重十兩與開元通寶參用以一當十琦為相後命絳州鑄此錢徑一寸二分每緡重十二兩與開元通寶並行以一當十乾元錢惟肅宗朝鑄而開元錢鑄於累朝故至今尚多 按開元通寶有二種一種有手指痕像如月眉輪廓微仄銅色頗古即

世所稱楊妃手痕者聞諱者錄載錢文如甲迹者因文德皇后也武德中廢五銖錢行開元通寶錢此四字乃歐陽詢所書初造樣時后指一指痕因而鑄之始知今所傳乃開通錢也姑存以備考

萬歷龍鳳錢 婦人臨產置錢一試手掌內可催生

菜花銅 風磨藥性考此天生者今之黃銅乃紫銅合爐甘石煉成 味辛宜製方切藥性味不改打箱用入損傷刺能飲金瘡傷口強膠益肺除一切風痺

風磨銅 生西番置風露中色燦如金佩之除一切風疾

白銅鑛 附銅此乃礪中白銅質脆今時用白銅以赤銅砒石煉成有毒不堪用 辛溫治風散毒敷牛馬瘡亦續筋骨

白銅 辛涼鎮氣不足益肺下瘕伐肝明目

紫銅鈔 金花鈔藥性考產雲南入藥鎮心利肺降氣降痰以火煨末用可尋續筋骨折傷

金花鈔 藥性考與紫銅鈔相類主治亦同

錫鈔 藥性考有毒磨塗疔腫

錢花 藥性考此乃鑄錢爐中飛起黃沫輕鬆者佳主數驟馬迎鞍瘡

馬口鐵 一名馬銜鐵乃馬口中嚼鑲是也其性愈久愈軟市人以此打簪銷戒指偽充銀器儼如真者或以作包金地子皆好年久者質軟更得馬之精液也入藥用良 味辛煎湯治小兒驚風

金頂 品級者頂製以銅外鍍以金七品以下皆純流金七品以上則按珍石不同入藥取純銅鍍金色舊難用者良先以甘草煎湯乘熱洗用 治頭風及口眼喎斜 每信方良良臣云黃馬脊藥有效舊在頂更妙 色邪瘡 本機云取年久色甚

純金頂一枚以紅絹囊盛之藏卧席下勿令病人知自愈按頂製加於冠首曰受陽氣熏蒸又得風日之氣年久者得氣愈厚凡金之屬皆能尅木風屬巽為木故能治風射絕邪瘧者亦止取正氣以定之耳

### 烏銀

細目銀下附烏銀言用硫黃重銀則色黑成烏銀養生家製為器盛露飲之年長辟惡止載其服食功用而不言有治病之用故從行篋檢秘方得其法以補之○治翻胃如神用紋銀錢二分硫黃一劬將硫黃分作一百二十包取大傾銀罐一個將銀放入罐內炭火上煨將硫黃遂包投入罐內黃蓋為度取銀為末初次服三分二次服二分三次服一分再加丁香茴香麝香沉香各三分麝香一分分為三服每服用銀粉二分水一鍾煎藥至半鍾將銀粉空心送下作三日服完即愈

### 子母懸

翟錫川掌記子母懸出貴州鉛鏡中乃鉛之精氣所結得其大者成塊有數十劬生鑿為洗盆沐頭面髮至老不白明目去癩瘰癧容潤肌凡人面有紫黑斑記久沐盡去解毒去疔贅息肉烏髮明目

### 銀銷

此乃傾銀銷鎔銀脚也凡鎔銀入罐必多用硝及礪砂黃砂去以鉛銅雜脚則成十足成色為紋銀其罐底所餘滓渣黑色名曰銷有毒不可誤食食之能墜人腸此物無入藥用者故細目銀下附烏銀雖無主治尚列其名而銷未及焉或其毒而棄諸人有誤食者急用黃泥水服二茶盞可解或每日用飽糖四兩作小丸不時以芝麻油吞下俱可瀉其毒出煩服至百日外保效

經驗廣集銀銷水者為梅湯灌之即解楊春滙驗方誤食銀粉帶皮綠柿連吃數十枚冬日吃柿餅茨菇汁可解神妙

癩用銀銷不拘多少盛磁盤內安放露天將盤微側使銷沾露有水流下扒破搽之

內府萬應膏 慈谿陳水東來用銀銷一劬黑芝麻油二劬先將銷入油內浸十日敲碎同油煎至四五分熟用絹袋濾去銷入炒過飛淨東丹一劬熬成膏治一切無名腫毒癩瘡痔漏發背

不藥良方治馬刀癩癧及鼠瘡已潰者用銀銷子四兩槌碎黃丹八兩飛淨香油二十兩用砂鍋一個盛香油行瘡一貼即愈

五雲膏 火温候油熱將駒子投入油以桃柳桑槐棗五枝攪之候起珍珠花撈去渣用布濾淨復將油下鍋慢慢將黃丹篩入油內仍用五枝不住手攪之以滴水成珠為度取出收貯用時勿見火以重湯炖化紅緞攤貼

丹篩入油內仍用五枝不住手攪之以滴水成珠為度取出收貯用時勿見火以重湯炖化紅緞攤貼

石印

九

石部

吸毒石

袁棟書影蓋語云吳江某姓有吸毒石形如雲雨黑圓棋亦有白色者有大腫毒者以石觸之即膠黏不脫毒重者一週時即落輕者踰時即落當候其自脫不可強離也強離則毒終未盡俟其落時預備人乳一大碗分融小碗以石投乳中乃百沸踴

踴再易乳復沸如前俟沸定則其石無恙以所吸之毒為乳所洗盡也否則石必粉裂云得之大西洋嶺南雜記出西洋島中毒蛇腦中石也大如扁豆能吸一切腫毒發背亦可治今貨者乃土人捕此蛇以土和肉吞成如圓棋子可吸平常瘡毒及蜈蚣毒蝎毒傷者患處粘吸不動毒盡自落浸以人乳變綠色即遠棄之不浸即裂下次不驗真磁石置蛇頭不動者真張棊椅言吸毒石乃蛇齧時口中所含泥鶯蟄後吐棄穴畔人取貨之樓庚辛玉册云蛇入蟄時舍上起蟄時化作黃石並無此事如棊椅所言縱有之亦蛇銜土耳何

能吸毒耶○泰西石振鐸本草補云吸毒石又名蛇石有兩種小西洋有毒蛇頭肉生一石如扁豆仁大能拔除各種毒氣此生成者也土人將蛇石并本蛇之肉與本地之土為未造成如圍棋子大此造成者也小西洋用蛇石大西洋惟用藥製凡遇蛇蝎蜈蚣等傷及癩疽大毒一切惡瘡用此石置患處則緊粘不脫其毒吸盡則解脫須防墮損以綿帛等承之吸時只可一二時不脫亦當摘下吞則石碎脫離時急用乳汁浸之或人乳不便牛羊乳亦可浸至乳汁略變綠色或黃或黑是其毒盡也或諸乳皆無以溫水浸之亦可浸之稍遲

石即受傷不可再用矣既浸之後又以清水洗淨抹乾收貯但所浸乳汁有毒在內須掘地坑埋之免傷人畜或患處無血用小刀刮損微見血出方能粘也或預服解毒傷藥內攻再用此石吸之更妙如試此石置毒蛇頭上蛇即不動然此石須乳汁浸如前法則石不傷蓋一試之傾蛇毒亦在內也○紀曉嵐先生灤陽消夏錄云小奴王保鳥魯木齋流人子也初隸特納格爾軍屯營入谷追七羊見大蛇巨如柱盤於高崗之頂向日晒鱗週身五色爛然如堆錦繡頂一角長尺許有羣翅飛過張口吸之相距四五丈皆翩然而落如矢投壺

知羊為所吞矣乘其未見猶潤逃歸恐怖幾失魂魄軍吏鄂圖麟因言此蛇至毒而其角至解毒即所謂吸毒石也見此蛇者損碎其數勛於上風燒之即委頓不能動取其角錐為塊癩疽初起時以一塊著瘡頂即如磁吸鐵相粘不可脫待毒氣吸出乃自落置之乳中浸出其毒仍可再用毒輕者乳變綠稍重變青藉極重變黑紫須吸四五次乃可盡餘一二次愈矣予從兄懋園家有吸毒石治癩疽頗驗其質非木非石至是乃知為蛇角矣敏按吸毒石脫嵐先生以為即大蛇之角葉綺以為蛇舍土恐皆非是顏湖細目蛇角一名骨咄犀

引輯耕錄及松溪紀聞曹昭格台論諸書止言能治癩疽並無吸毒之說書影蓋說及嶺南雜記皆斷以為石其說詳核可從故列石部兼采諸說備證至若蛇舍土乃蛇黃也與此石更迥別尤不可辨而自明矣治一切無名腫毒及毒蟲傷以石吸之立愈

天生礦 吳陵劉霽軒先生諱煥堯在浪窮令有天生礦紀略曰浪窮東城外五里有溫泉焉乃昆明海涓之委也周圍三四里許泉底產硫磺水熱如湯投以雞蛋可熟中流時一平巖名九氣臺中空而旁穴穴凡九溫泉注其內其氣重蒸上滑於石沾濡流決

本草綱目拾遺 卷二 石部 吸毒石 天生礦 倭硫磺

石部 吸毒石 天生礦 倭硫磺

石部 吸毒石 天生礦 倭硫磺

石部 吸毒石 天生礦 倭硫磺

本草綱目拾遺

卷二

石部 吸毒石 天生礦 倭硫磺

十

如垂乳然積時既久質漸堅色甚瑩白歷數百餘年其色灰蒼堆聚巖下硨磲玲瓏與巧石相似土人鑿取之以為藥其性大溫補命門  
真火虛寒等症服之厥効如神蓋硫磺泉之熱氣所結質最輕清入久而後成故功效遠過於石硫磺也今土人建大屋閣於九氣臺上  
為液邑購跡云○治腦症補命門火衰餘功同倭磺○按西儒高一志空際格致云硫磺黃有人造者有  
天生者天生者外如灰色內如黃泥而淡其體濃肥其味苦鹹其氣臭其性燥熱於近火則易為養也

### 倭硫磺

出東洋琉球日本呂宋等國以日本者佳其色白似蜜氣不具烈光潤而嫩高濂四時修合方云船上硫磺倭夷海船上作灰  
塗縫者佳入不多見俱以市硫磺有油者用船硫磺如寧者黃中有金紅處如七月石榴皮打間微若水晶有光全非鬆脆性如

石硬者真倭硫磺出內地者取土與油煎熬而成氣腥觸鼻作老黃色鑄產者嫩白湖湖集解但引庚辛玉册所載石土二種於倭硫磺無  
考據僅云倭船者佳不知倭硫磺與內地迥別也其附方內所載本事方之陰證傷寒博濟方之陰陽二毒瑞草堂方之酒釀赤鼻官明  
方之鼻面紫風皆用船上硫磺者斷不可以內地臺黃代用故補者其功於左○百草鏡白硫磺出琉球國名倭硫磺洋船帶來質堅如  
石不臭光潤滑澤形如滴乳者真○物理小識胎硫如蜜黃中有金紅處擊開如水晶有光令青硫不佳也蓋陽氣入地過水則死為硫  
升雲則爆為雷乃生未嘗物之凍以金紅者為第一種但須是製耳過硫磺研谷厚煑池湯飲以燂為火之宅硫本陽火見而服也○  
岳醴使秀峰先生曾謔予云在京師見倭黃如梅花式成餅色亦不甚白握手中置耳畔聽之索索作聲如蟲鳴云此種倭硫船來者特

筆於此以候考○性大熱味微酸有小毒補下元助陽道

益命門火衰於老人尤宜減壯殺蟲治瘡通血止瀉痢

油三斤入粗藥浸半月熬至枯色去渣熬至滴水成

珠再加黃丹十二兩再熬俟冷如細藥聽用

治二三十年脚腿疼麻陽事不舉婦人白帶血淋陰痛血崩昏宜貼之麻油一筋四兩入甘草二兩熬至六分下諸藥○第一下芝麻四

兩○第二下甘草二錢○第三下天門冬酒浸去心麥冬遠志俱酒浸去心生地酒洗熟地酒蒸牛膝去蘆酒洗蛇床子酒洗虎骨酥炙

免錄子酒浸鹿茸酥炙肉從蓉酒洗去甲膜川續斷紫稍花木鼈子去殼杏仁去皮尖殼精草官桂去皮各三錢文武火熬至枯黑色去

渣下飛過黃丹半斤○第四松香八兩槐柳枝不住手攪滴水不散○第五下倭硫磺雄黃龍骨赤石脂各為末二錢再上火熬半時○

第六下乳香木香母丁香各末五錢再熬礬火於溫○第七下麝香麝香起石各二錢滴水不散○第八下黃占一兩用磁罐盛

之以蠟封口入井中浸三日去毒火用紅絹攤貼臍上如行房欲泄以婦人唾津潤去膏藥即泄便有孕應昌梓御女之說適足以誤

多而成功  
觀者慎誌

### 寶珠膏

行篋檢秘此藥能助筋骨補血長肌固元末貼此膏之前先用擦入易丹擦臍三日後再貼此膏赤石脂天冬  
參炙生地熟地紫稍花蛇床子鹿茸穀精草防風元參麝香虎骨克線子木香各一兩母丁香肉桂川斷赤芍黃



茂肉從若白龍骨杜仲各一錢五分附子一箇生用洗淨子一箇粒去油穿山甲一錢五分地龍去土二錢木薑子去殼不去油切片  
硫黃沒藥各一錢血竭一錢乳香二錢松香黃蠟各四錢麝香少許用麻油二兩封藥入油浸三日入鍋內煎至黑色去渣用槐柳枝攪  
水下黃蠟松香再下細藥油消水成珠不散  
為度磁器收之緝綴布其初如神攤貼腰眼  
**擦入易丹** 內從卷良薑蛇床子丁香馬蘭花韶腦各一兩木鱉蠟酥少許為末煉蜜為丸如  
彈子大每用一丸擦腰眼千百遍軟弱細細護之一日不解三日後貼前賢珠膏

**七寶丹** 高唐修合方治久患瀉痢瘵不瘥者服之即初老人及脾洩滑宜服用附子童便和黃泥炮五錢當歸一兩乾薑五錢吳茱萸厚  
朴薑製花椒各三錢船硫黃八錢七味為末米醋和成兩團白短和外交裏藥在內如燒餅包饅一般文武火煨熟去麩搗為  
末塞瓦罇子大諸煎米湯下二十九空  
**神效乾丹** 液擇兒集此藥聖陽益腎強筋力和血脈種子如神天雄三錢去皮尖雄精三錢鴉片三  
錢檳榔三錢母丁香大者四粒入參三錢樟腦瓦上昇淨霜三錢乳香末藥去油各五分  
心日午服宿食氣痛不消薑鹽湯下

倭硫黃三錢共研細末用緝羅裏外麝香一錢研極細末另包粉白及不拘多少以敷用為度放碗內用滾水泡開將白及裝入  
絹袋內搗汁去渣再用蘇合油三錢同白及汁和藥調勻將麝香末灑上微成錠放磁盒內陰乾或將料口封固略晒乾即研擦  
廣集治胃氣一服除根冷痛尤效元胡索胡椒五靈脂白豆蔻各五錢倭黃如無用石硫黃水浸早晚換水取出用磁器鎔數沸於土地上  
候冷再用水泡過洗淨一兩木香切片曬乾二錢五分研細末拌勻收貯體壯者服一分弱者八釐老人童幼五釐取溫燒酒半小鐘調服  
入密室一切食物不可吃待次日吃稀米湯  
至五日後方可吃乾飯水不再發孕婦忌服

**石腦油** 出陝西延安榆州等處乃石中流液土人取之格物須知云石腦油真者透金銀惟真琉璃可貯入水消滴烈燄邊發餘力入  
水魚鬣皆死撲之以反則滅常中丞官遊筆記西陲赤金衛東南一呈五十里有石油泉油生水而如肥皂色黑氣臭土人多  
取以燃燈極明可抵松膏或云可治瘡癩 筆說即延脂安延石油也生於水際沙石與泉水相雜稠稠而出土人以雞尾囊之入缶中  
頗似漆燃之極明元和志石油泉在王門縣東一百八十里泉中有苔如肥肉燃之可代燭此油能於水中發火如燧此油沃以水其光  
愈熾以及撲之即滅按此即古之石漆也漢書註延壽縣有山石出泉流漆如不凝脂燃之極明不可食縣人謂之石漆張華言延壽  
縣南山有瀉脂地黃後黑謂之石漆方鎮編年錄謂之地脂時珍謂之石腦油一曰硫黃油今雲南緬甸廣之南雖皆有之○見聞雜志  
蜀富順縣火井先以木火下之引而上用大竹破半去節火內行可引入壺下煎鹽其色青綠不紅井中油用紙布擦燃入水沉底不  
滅擦瘡腐立愈此亦石腦油之類○北史盧次川在龜茲國西北大山中水如膏流出成川行數里入地狀如錦綉甚真服之齒髮再生  
癩人服之亦愈此亦石腦油之類○通志龍龜嶺亦名石腦油與此別○**無名惡毒** 救生苦海編出石油即石腦油在石縫流氣具  
治白禿堆反俗名狗屎蠟製膏刺頭以此油塗上上瘡又治頑癬風癩惡瘡

石腦油

石部 石腦油 神火 天龍骨 玉田沙 磁池沙

石部 石腦油 神火 天龍骨 玉田沙 磁池沙

本草綱目卷之... 石部 石腦油 神火 天龍骨 玉田沙 磁池沙



脂質之靜者均屬於火火為木子所以樹老則自焚火鬱必泄也木心有石風不能散火鬱於內又不得泄致其脂液凝聚至精者久則變為石質者皆朽如松脂成琥珀相脂成瑪瑙所謂物物有一太極也心為人身之太極主中宮而至靈以至變之物治之則合同而化故能愈此疾論事雖變而論理則常也

### 樟巖

沈氏秘檢樟樹內有石名樟巖  
治心痛能通五經煎酒服

### 仙人骨

輿地志雲南鎮南州山中出碎石如樸礪土人掘取作粉貨之相傳仙人曾化於此因名焉南詔備考鎮南州城東二十里山中世傳仙人張明亨遺蛻處此○治一切瘡神効取粉敷○杜昌丁藏行記程楚碑府七十里至呂合有呂祖廟去村數里

山脚出仙人骨如水晶能瘡瘡瘡相傳仙人為呂祖所度又三五十里為鎮南州○滇略南詔時張王二生遇呂仙於呂合驛王得度上昇張不能從憤而死理骨於山中化為石瑩澈如水晶傳一切瘡瘍立愈

### 禹穴石

產四川龍安府石泉縣石紐鄉以紅如漢血者佳四州通志  
出石泉禹穴下石皮如血染氣腥以滾水沃飲之能催生 治難產

### 桃花鹽

柑園小識桃花鹽產澤旺每春深體和桃花至夏紅色漸減秋冬色白入春仍紅胃痛人受曬曬之立止 治胃痛以鹽敷之立止

### 瘡卵石

池北偶談高陽民家子方十餘歲忽臂上生瘡痛癢不可忍醫皆不辨何症一日忽讀中有圓卵墜出尋化為石劉工部竊以一金售之用治腸症如神 治瘡結腸症

### 松化石

唐書僕骨東境康于河斷松投之輒化為石其色佳謂之康于石○錄異記婺州永康縣山亭中有枯松因斷之誤墮水中化為石取未化者試於水隨亦化焉其所化者枝幹及皮與松無異但堅勁博物志云松本石氣石裂受沙即產松至三千年更化為石○輿地記宋建炎間邊守府轉運使衙門後園有松石外猶松樹而中化為石又重慶府永川縣有石松坪有松化石石質而

甚細皮上有水紋或松皮紋亦有節壘紋者天台山間有之西北亦差乃年久折松入 張萊翁塗說松化為石有黃紫二色質理

澗水得地氣化為石且有化不全者尚帶松質入藥宜用全化者服之令人志情絕想 治相思症 凡男女有所思不遂者服之便絕意不

者為陽極反陰之象男女交感結成病致君相二火虛磨妄動鑠耗真陰魂狂魄越神不守舍非此反折之使入 復再念○敬按松化石乃有情化無情

雲核 羅浮志雲核出羅浮亦雷母之類黃者出黃雲峰白者出白雲峰層之謂  
為數服之久能吞吐五色雲○性平服食用之可延年却疾功同雲母

瀚海石竅沙 朱排山樹園小識瀚海石出瀚海地近澤旺為方三百里無水草石大者如瓜如拳小者如芋栗亦有如珠  
如豆者皆具五色如瑪瑙有竅而中空其竅中有沙可入藥石質堅其外可碾其中不可碾故每因形成器 主明目

巖香 深山皆有之凡山巖洞壁上有泉滴下年久其流水處則生水結乃至陰之精華憑石乳滋液乘風力而結者土人名巖香俗呼水  
礮鑿石取之色白如黛反置手中冷入骨者真○百草鏡云性寒敷湯火傷金瘡出血用水礮火煨醋淬研末同白果肉水浸搗汁  
和服七分可治白濁亦入眼科用

龍窩石 名勝志出廬山溪中及有龍居之所此石夜覺涼冷者真王伯厚云深山有龍蟄處皆有之土人俟龍升去乃跡而獲之有五  
色以透明者煨用生用有毒鼓碎投醋中片片能動而相合者良○性大寒磨面能滅癩痕解熱毒煨粉撲暑疔立消○按  
龍體純陽凡陽之體以陰為用故其蟄處石皆性冷入夜更涼者真陰為用也投醋中輒能相合者龍乃  
東方之神應木味作酸石感精氣所以遇醋而能合其功能解熱毒滅癩亦取其寒飲之性以奏切耳

石髓 福建續志石髓出泉州安溪長潭石罅間接骨如神療  
內傷折骨酒研三分服能接斷骨不多服多則骨大

紅毛石皮 出粵澳門來自紅毛國中國用作火石外皮白如粉甚鬆脆番人去其皮其中石質售為火  
石皮不甚貴重任人擲取○治金刃傷以石皮搗粉功勝十年石灰云可以黏合皮膚裂痕

金精石 福建續志出永春州雙髻山等處其石似鐵礦而鬆色如黃金○本草綱目金星石集解後引劉  
河間宣明方點眼藥中用金精石時珍疑以為即金星石蓋未見續志也○去翳明目入眼科用

雄膽 黃芩六研齋筆記王存思太僕貴陽人云其土多山出雄黃有大至數百觔者中有浮沙成團如鵝卵曰雄膽破之有清水盪許急  
飲之沉疴頓消壽二百歲特以山民頑獠遇之不謹即散漫不得飲耳有一人飲之至今猶在健如三十許人自言百五十餘歲矣

雞窠黃 醫雲雜記雞窠底有雞黃黃氣遠射能辟毒物鄉人三四月中鵝覓之為市其取黃法先以溺籠窠王匪從而掘之所獲約  
二兩價倍於他產○海外三珠有轉胎法五月五日午時取金針花葉從名鵝鵝花單葉名金針花陰乾聽用婦人孕滿月  
痲瘰疔容延年

○殺三蟲毒除

痲瘰疔容延年

痲瘰疔容延年

痲瘰疔容延年

痲瘰疔容延年

四十日之前將雄雀黃揀明透重一兩一塊者用葉包裹三四張再用布包縫上孕婦腹前貼身衣上候四十日分娩生男不生女  
一切毒蛇咬傷辟邪鬼山精 按炸窠有黃鶴窠有藥所以助陽氣能令子不艱也千金方有轉文成男法用雄黃養胎取其湯精之  
全於地產則雄蓋不獨取雄毒也竊謂雄之精氣  
响伏既入人得佩之可解一切產厄於孕婦尤宜

### 石螺蛸

百草鏡出廣東  
修治與石燕同 治瞽目眼疾 按石螺蛸形似螺而體質則石也亦石  
辨石蛇之類故主治亦大畧相似耳

### 貓睛石

黑莊漫錄宣和間外夷貢方物有石圓如龍眼實色若綠者號貓睛能息火  
燃炭方熾投之即滅按此即寶石中又一種貓兒眼也今雲南緬地窰井中有之  
解蠱毒

### 辟驚石

一名避驚風石本草補云西巴尼亞國有一處土中產石色黑而光嫩取而琢之或大或小佩孩童胸前遇邪風而起慢驚急  
驚此石代受其患邪氣盡收於石自然裂破孩童無恙必須常佩永遠方可無虞真可寶之物也治急慢驚風一切天鈞尸症

### 奇功石

出大西洋形狀無可考本草補云此石能治婦人產難凡遇產難者用芝麻油一鍾放此石在油內浸一宿後用此油擦婦人  
肚面即無難產之患或用此石綁在婦人大腿上一宿即產產後隨時除去凡遇發擺子名癩身熱或心中脹悶或胃氣疼痛或痰  
滯及錯食毒物等患將石或泡酒一碗水一碗浸一宿取此酒石用手擠一擠令此石氣汁下酒  
內空心飲此酒水即愈 血熱瘡疥飲此酒水并塗抹患處即愈患眼將此酒水或飲或洗皆妙

### 保心石

本草補生鹿腹中鹿食各種解毒之草其精液久積結而為石亦名寶石有二種一是一是鹿獸生成一是一是泰西至小西洋來珍藥  
製成服之令毒氣不攻於心故曰保心石用法以刀刮如麥大者六粒為粉調服多用亦無害更增加精神常服此藥酒水隨  
人能令腹中不生蛔蟲體健神旺 治大熱燥渴小便不通泄瀉俱水調服胸傷憂悶無熱者或酒或水調服有熱者酒水各半調服病  
後軟弱酒水各半調服胸肉傷心痛風寒氣痛吐衄咯血吐血皆水調服毒蛇毒蟲傷不拘酒水服刀箭瘋犬毒物傷以粉敷瘡口外以  
布包即愈俱  
見本草補

見本草補

本草綱目拾遺第二卷終

本草綱目拾遺

三

本草綱目拾遺卷三

錢唐趙學敏恕軒氏輯

草部上

參條

從新云遠參之橫生蘆頭上者其力甚薄止可用以調理常病生津止渴其性橫行于臂凡指臂無力者服之甚效○千金方云凡查參湯須用流水煎之佳若用止水則不驗

參類

百草鏡參類簡古略來者色黃粗壯船厥質次之鳳凰城質色紫白為劣煎之亦無厚味○從新云參類亦遠參之橫生蘆頭上而甚細者性與參條相同而力尤薄本經遠原云參類價廉貧乏者往往用之其治胃虛嘔逆效咳失血等症亦能獲效以其性專下行也若久利滑精崩中下血等症每至增劇以其味苦降泄也時時濕爛百草鏡云牙參類華澄加四十五粒共為末每晨擦牙嗽口嚥下亦可

固本補腎方

祝氏效方生熟石膏各五錢甘松山奈各三錢細辛二錢寒水石二錢升麻一錢五分青鹽參類各三錢北五味五十粒

參葉

遠參之葉也率多參蒂來以其氣味清香而微甘善於生津又不耗氣故服參者乾之蒂以餉遺代茶葉入湯用不計入藥用也人亦無用之者近因遠參日貴醫輒以之代參凡症重參而無力用者輒市葉以代故今大行於時蘇山參行市參葉且價至三五換不等以色不黃癖綠翠如生手按之有清甜香氣者真○氣清香味甘微甘其性補中帶表大能生胃津祛暑氣降虛火利四肢頭目浸汁沐髮能令光黑而不落醉後食之解醒第一○按人參三椹五葉為稟三才五行之精氣奇形於黃質為百草之王其根乾之色黃得坤土正色其子秋時紅如血是土之餘生火也故能峻補元氣返人魂魄其功尤能健脾胃益脾主中宮為萬物之母人無土不生參得土德之精以生人非若草木之賦滯世所以重之然百草本性大率補者多在根葉則枝節之餘氣不可以言補也參葉雖重參之餘氣究其力止能行皮毛四肢性帶表散與參力遠甚惟可施於生津潤燥益肺和肝之用今一概用作婚納元氣起廢救危何不察之甚耶清肺生津止渴藥性

人參子

人參子如腰子式生青熟紅近日販參客從遼東帶來者皆青綠色如小黃豆大參葉上甚多爾古略一帶七八月霜大難以入山故不能待其子熟生取而歸以售客每多綠色發痘行漿凡痘不能起發分標行漿者藥內加參子後日無瘰癧之患

本草綱目拾遺

卷三

草部 參條 參類 參葉 人參子 珠參

珠參

金沙江志產東川者味似參較苦○本草從新云出關中以大而明透者佳須多去度滾水泡過然後可用因其苦劣之味皆在外  
近中心則苦減而稍甘○善影兼說雲南姚安府亦產人參其形圓而圓謂之珠兒參○藥性考珠兒參根與齊尼同○苦寒微  
甘味厚體重○收生苦海云補肺降火下氣肺熱有火者宜之腫實者服之即作腹痛鬱火服之火不透發反生寒熱血症用之可代三  
七○藥性考性辛溫味甘能托裏外症堪用○按珠參本非參類前未聞有此近年始行甚高中用之絕少或云來自粵西是三七子又  
云草根大約以參名其性必補醫每患其苦寒友入未秋亭客山左關貨珠參者有製法服之可代遼參每五錢索價五十金秋亭盤  
金市其方秘不輕授子想其弟退分始得其術因錄之以濟貧珠參切片每五錢以附子三分研末拌勻將雞蛋一個去黃白每殼納參  
片五錢封口用雞嘴待小雞出時取出將筆畫一圍於蛋上作記如此七次共成七圍其藥即成矣每遇垂危大症并產婦  
無力吃參者煎服五錢力勝人參并能起死回生較臘孤心功力尤捷不得少服約人以五錢為率每次須多微數兩救人濟陰保元湯  
醫鈴此方理脾化邪生氣引氣生血為調經聖藥滇珠參三錢以米仁四錢拌水蒸透咀片再合量如米仁汁蒸晒用懷生地一兩砂  
仁酒薑三味拌蒸丸晒收再以瓦焙為灰當歸四錢白芍三錢酒炒川芎二錢去淨油米泔水浸洗收乾再入酒浸丹參四錢酒洗透充  
蔚子四錢酒蒸透香附三錢以薑土醋鹽童便甘草水乳汁逐次製過用雲白朮五錢陳土炒女貞子三錢以白芥子煎水  
浸乾用如氣血熱加丹皮生地氣血寒加肉桂數分不真確之寒熱而先後至者照本方如經聞無分婦女本方加牛膝

太子參

從新云雖甚細小卻緊而堅實力不下大參○百草鏡云太子參即遼參之小者  
非別種也乃蘇州參行從參包中揀出短小者名此以售客○味甘苦功同遼參

羅浮參

羅浮山志羅浮所產人參殊與本單人參不類狀如山茅葉極圓有紫花三葉一花者為仙茅一葉一花  
者為人參根如人字色如珂玉者汁食之味與參無別但微有膠發耳○味甘帶苦生津養骨補虛潤肺

西洋參

藥性考洋參以遼參之白皮泡丁味類人參惟性寒宜糯米飯上蒸用甘苦補陰退熱靈靈益元扶正氣○從新云出大西洋  
佛蘭西形似遼參糙米參煎之不香其氣甚薄若對平攤開者各片參不佳反發益虛入藥速皮細潔切開中心不黑緊實而大

者良近日有嫌其性寒飯鍋上蒸數十次而用者或用桂圓肉拌蒸而用者易去其類聚要方用西洋參  
鐵刀火炒○苦寒微甘味厚氣薄補肺降火生津液除煩降虛而有火者相宜月去蒸桂圓服之神效

東洋參

汪玉子言東洋參出日本東倭地其參外皮糙中油熟蒸之亦清香與遼參味同微帶羊羶氣入口後微辣為各別耳其性溫  
平與西洋佛蘭參性寒平者又別此參近日頗行無力之家以之代遼參用亦有發每枝皆重一錢許亦有二三錢者總以枝  
根有印日本二字名價八換無字價五換蓋有印字者乃彼土之官參最道地無印者皆彼土之私參也亦有通身皮糙內肉白色者不  
佳桂圓肉拌蒸晒用○癸丑三月子在李聖堂先生處見有東洋參二種一種大者粗如梅指儼似西洋參最緊實多肉一種小者每枝



不過二三分亦有分許者肉薄不甚堅實據言二種皆日本洋客帶來新時俱色白皮皆有縐紋其大者切片口含過夜皆化而無滓小者含口中三夜皆不化大者煎湯色淡少味小者及濃厚二種俱出日本倭地而小者何以色味獨厚豈生產之上又不同耶又一種亦出東洋近奉天旅順等處者皮上有紅紋云彼倭國中亦珍之其力更十倍於此船商多以貴價得轉販中土今蘇州有東洋參店專市此參者蓋因上年壬子冬江浙疫症遍染小兒死者不下千百計有教服東洋參能助漿解毒服之果驗遂大行於時人藥內須飯鍋上蒸透晒乾用磁瓶收存方免蛀壞○又一種東洋參出高麗新羅一帶山島與關東接壤其參與遼參真相似氣亦同但微薄耳皮黃紋粗中肉油紫屠舞夫攜來予曾見之據云性溫平索價十換言產辱服之最效其力不讓遼產也○五雜俎人參出遼東上黨者最佳頭面手足皆具清河次之高麗新羅又次之今生者不可得見入中國者皆繩縛蒸而夾之故上有夾痕及麻線痕也新羅參雞大皆用數片合而成之功力反不及小者擇參取透明如肉及近虛有橫紋者則不患其偽矣

### 昭參

金沙江志即人參三七產昭通府肉厚而明潤頗勝粵產形如人參中油熟一種王子元官於滇曾以此遺外第稼村先生子親見之狀較參紅潤大小亦不等味微苦甜皮上間有帶竹節紋者劉仲旭少府云昭通出一種名蘇家三七儼如人參明潤紅熟壯少

者服之作服惟六十以外人服則不腹脹其功大補血亦不行血彼土人患虛弱者以之蒸雞服取大母難用蘇三七煎湯將難煮少時又將三七渣搗爛入雞服用線縫好隔湯蒸至雞爛去三七食雞可以醫勞弱諸虛百損之病據所言即昭參也○官遊筆記三七生廣西南丹諸州番峒中每望上生七葉下生三根故名三七土人入山採根暴乾色微黃形似白菱長而有節者其味微甘而苦類人參補氣第一三七補血第一味同而功亦等故人並稱曰人參三七為藥品中之最珍貴者此常中丞筆記所言人參三七以形圓而味甘如人參者為真其長形者乃昭參水三七之屬尚欠分晰也○識藥辨微云人參三七外皮青黃內肉青黑色名銅皮鐵骨此種堅重味甘中帶苦出石江土司最為上品大如拳者治打傷有起死回生之功價與黃金等○沈學士云竹節三七即昭參解醒第一有中酒者嚼少許立時即解又近時人參三七中有名佛手山漆者形長儼如佛手上有指出廣西樂客販至其價在圓山漆之上此銘所辨再銅皮鐵骨士戎有客自打箭爐來帶有鹹三七名佛手參儼如乾麥冬而堅實形小不大作三叉指形玲瓏如手故名王聖俞曾嘗其味淡而微辛涼云能治肺血勞損此亦白菱三七之屬也○浙產台溫山中出一種竹節三七色白如檀響每條上有凹痕如白云此種血症良藥庚申子於晉齋處見瓊州山漆圓如芋皮光色黃白肉黃如金云瓊人珍之名野山漆勝右江所出者又一種出田州土司如佛手形名佛手三七云此種係野生入藥更勝○百草鏡云人參三七味微甘頗似人參入口生津切開內澆青色外皮細而綠一種廣西山峒來者形似白菱長者如老乾地黃有節味甘如人參亦各人參三七又名竹節三七此外又有旱三七名羅蘭三七色白味苦有小三七色黑出湖南寶慶府亦名紅三七有羊腸三七即水三七之類形如羊腸細曲又一種出雲南昭通者能亂人參色味無異且油熟明透但少蘆耳然回味太甜金御乘云近時市品三七之外有水三七有白正三七有竹節三七其形狀功效皆未見其有考核者○

味甘苦同人參去痰損止吐衄補而不峻以未糝諸血中血化為水者佳大能消痰瘕跌撲傷積血不行以酒煎服之如神○按人參三七出右江土司邊境形如芋蕪尖圓不等色青黃有皮味甘苦絕類人參故名彼土人市入中國輒以顆之大小定價每顆重一兩者最貴云百年之物價與建參等餘則每顆以分計錢計者價不過一二換而已昭參無皮形如手指絕無治吐血種福堂方用雞蜆一個圓小者間有短扁形者亦頗類白芨樣金沙江志所載以為即人參三七恐未確故附存劉說以備考打開和人參三七末一錢藕汁一小杯陳酒半小杯仇氏傳方乃傷收口用好龍骨象皮血竭人參三七乳香沒藥降香末各等分為末溫酒下或糝湯燉熟食之不過二三枚自愈七寶散上○陳氏回生集載十門止血方人參三七白蠟乳香降香血竭五倍牡蠣各等分不經火為

未敷

菊花參

產雲南東川府巧家汎江邊葉似菊花○功用同人參力較遜

紅毛參

百草鏡澄泉佑箱從紅毛帶來絕不類參形長而粗長者有三四尺色紫黑粗者如拇指折之中有白點痕有起花紋與建參相似止瀉痢如神

煤參

出陝西西安等處形如參皮心俱青黑故名施柳南太守云此參出陝西華山食之多吐人其性亦劣○味微苦甘同人參功力則薄耳

建參

法落 藥性考福參出閩浙頗似人參而性味辛熱虛寒病宜之歌云又有福參至若甘齊性溫益氣虛冷人宜茲福參多食則喉痛故知性熱○乙未予館刻川故鄣屬也聞有市建參者往覓得之儼如臺參中油熱一種大者惟不能純透亦有虛竹節紋味亦苦甘以竹刀剖之心空不似建參之堅實劉賢之自閩回言閩中近日大行亦清補兄患風火牙疼煎湯漱口立愈則性又帶寒散或言其性熱者猶未確也○金御乘云建人參性熱獨不宜於產婦與遼參形色氣味真相似但遼參入口回味生津此則回味稍

瀉故功用亦殊河南出光山參嵩山參儼與遼產無別惟嚼之有渣不糯味亦淡

法落梅

金沙江志產雲南東川府法慶地○己酉友人王鼎條患心腹痛有客從滇帶此物來呼為法落梅用根其形儼如上黨參色亦黃白味甘苦服之疾愈據云彼中人皆名法落梅而不知諸書何以作梅字耶蔡雲白言建參閩人呼法落梅○治心痛如神

土人參

各地皆產錢塘西湖南山尤多春二三月發苗如蒿艾而葉細小本長二三寸作石綠色映日有光土人俟夏月採其根以入藥俗名粉沙參紅薑即將此參去皮淨煮極熟陰乾而成味淡無用準繩劫瘴消毒散用之呼為百丈光○甘微寒須蒸之極

透則寒去氣香味淡性善下降能伸肺經治節使清肅下行補氣生津治咳嗽逆痰湧火升久瘧淋瀝難產經閉瀉痢由於肺熱反胃  
噎膈由於燥滯凡有升無降之症每見奇效以其根一直下行入最深故也○脾虛下陷滑精夢遺俱禁用以其下行滑寢孕婦忌  
白帶初起 百草鏡土人參切片三兩用陳紹酒飯上蒸熟分作三服吃完即愈  
王安樂方云土人參補陰虛對配茯苓膏治楊梅結毒酒煎服

### 上黨參

防黨 本經還原云產山西太行山者名上黨人參雖無甘溫峻補之功卻有甘平清肺之力不似沙參之性寒專泄肺氣也  
○百草鏡云黨參一名黃參黃潤者良出山西潞安太原等處有白色者總以淨軟壯實味甜者佳嫩而小枝者名上

黨參老而大者名防黨參○  
味甘性平治肺虛能益肺氣

### 防風黨參

從新云古本草云參須上黨者佳今真黨參久已難得肆中所市黨參種類甚多皆不堪用惟防黨性味和平足貴根有  
獅子盤頭者真硬紋者偽也白黨即將此參煮曬以成原汁已出不堪用○翁有良辨誤云黨參功用可代人參皮色黃

而橫紋有類乎防風故名防黨江南徽州等處呼為獅頭參因蓋頭大而圓凸也古名上黨人參產於山西太行山路安州等處為勝陝  
西者次之味甚甜美勝如棗肉近今有川黨蓋陝西毗連移種栽植皮白味淡類乎桔梗無獅頭較山西者迥別入藥亦殊劣不可用○  
味甘平補中益氣和脾胃除煩惱解  
渴中氣微虛用以調補甚為平妥

### 南沙參

藥性考南沙參形粗似黨參而硬味苦性涼清胃瀉火解毒止嗽甯肺○從新云南沙參色稍黃形稍瘦小而短近有一種味  
帶辣者不可用○張璐本經還原云沙參有南北二種北者質堅性寒南者體虛力微○功同北沙參而力稍遜○按參類不

一有龜參名者如苦參沙參是也也有藕參形者如薺尾三七是也凡參皆隨地運為升降故各地皆產參而性亦各異功用總不及遠參  
今擇可入藥為綱目未及載者悉附識於此以廣知焉○張觀齋云珠兒參者其形獨絲似之去皮煮熟色如紅熟人參因圓大而如珠  
故名其味苦而微帶辛不知何根子所造價每動五錢治牙痛有驗大畧苦者性寒而辛者必散是火鬱發散之意務必全在補功也至  
於紅黨參即紅羅蘭草所造白黨參未考此皆蘇地好奇者所製好奇之醫因而用之走方者所以惑鄉人稱太子參者乃參中之全枝  
而小者是參客巧取之名也洋參清氣同參味苦必疑疑產陰山補功難不及人參較之珠兒紅白黨等遠矣土人參俗名觀音山貨形  
與人參無二亦有極熟之分出處不一中有白絲心而味淡親見台溫處州及新昌嵯縣人有貨此參者價每兩兩許未考其性亦未用  
過如南沙參誤用者甚多南沙參產於浙地者鮮時如羅蘭土人去皮煮熟如熟山藥曬乾如天花粉而無粉性本名粉沙參功專散毒  
消腫排膿非南沙參也其南沙參形如桔梗而中空鬆味淡微甘桔梗帶辛而南沙參不辛產於毫門者最佳俗名雄桔梗藥肆中即於

桔梗包中揀出水潤打扁切片確類銀葉胡片此則入肺而理嗽功如北沙參而兼理氣益中空之義也台州亦出桔梗而條幹硬亦有雄桔梗如南沙參但色不如亮產者白蓋參類本不一近日價昂貴而各種偽品雜出亦日搜奇於窮巖荒壑中覓相以草根以代混倘誤用之為禍非淺工經堂云時下盛行一種福建長樂參屬西南陔參二物頗似儼舉參油熬無別味亦苦中帶甜蒸湯亦極濃厚其性熱不似人參之平和滋益也即臺參中近日人頗有入白糖及酒水製透取其重也只參八分可製重二分作一錢以圖利店中有此參者每日必蒸焙否則

潮潤難售故市參者須加意焉

於木

即野木之產於潯者出縣治後鶴山者為第一今難得價論入換其形有鶴頭鶴頸羽翼足俱全皮細帶黃切開有硃砂點其次出北鄉皮色帶黑不黃芽夏產徽州者皆種木俗稱菓木乃糞刀澆灌大者肥而無鶴頭野生者名天生木形小有鶴頸甚長內有硃砂點木上有類者尤佳以得土氣厚也於木亦野生出於潯產縣治龍脉土上者其內點真似硃砂程紅如灑血鶴頭肉虛乾之清香

產他處內或無點純白或有黃點總不及龍脉上產者為上品又月採取形味方全一種江西木其形甚小與野木相似雖有鶴頸而甚短其體堅實其味苦劣不可用○萬歷杭州府志白木以產於潯者佳稱於木清異錄潯山產善木以其盤結醜怪有獸之形因號為獅子木○西吳里語孝豐天目山有仙丈峰產吳木名雞腿木入藥最佳○百草鏡云白木一莖直上高不過尺其葉長尖傍有針刺紋如小劍冬採者各冬木汁歸本根滋潤而不枯燥卻易油不能止瀉春採夏採者藏久雖不易油卻枯燥不潤肉亦不飽滿凡收木須陰乾勿曬曬則爛野木形小蘆稜細硬皮細若蘆軟而粗即種木矣又有象木條台中揀出如野木者但切開有暈紋台木雖種而不用糞故不肥大服之不脹倘野木難得此為穩妥徽宣城歙縣亦有野生木名狗頭木亦佳又一種條取野木種濯以糞形雖大皮卻細紫出樟村較徽省種木稍好今人論野木云黑土者真不知土色各處不同不可執一而論又云小者真葉老山貨年久亦有大有者又云有硃砂斑者真不知於木亦有無硃砂斑者據土人言產縣後山脈及黃塘至遠東橋一帶西流水四十里地之木方有硃砂點他處則無但野木入口甜味雖重氣極清香自不同也總以白為佳以潤為妙○葉天士本草云浸刮飯鍋上蒸曬如棗黑黃土炒為中宮和氣補

牌之藥○本經蓬原云雲木肥大氣壅台木條細力薄富國狗頭木皮赤稍大狀皆裁濯而成故其氣濁不若於野野生者氣清無滯滯之患入風痺癢滌利水破血藥俱生用然非於潯產者不可生用也○張親齋云今有一種野木深山處必有形如於木切開有硃砂斑香而不甜細考其味親見其苗乃天生之蒼木也因久無人採故大而宛如於木大凡木以火焙乾者味必苦生曬者味必甜台木以及各處種木皆於木所種而變者功雖不如於木服亦有驗今於木絕少市中皆以仙居所產野木充於木功亦相等○辛亥五月有客自

青田縣來帶有天生木大小如一約重兩許俱生者未經日曬乾焙若乾之可三錢許其木形儼如仙鶴翅足皆具亦有長頸頭皆左顧

一相似無作磊塊形者詢之云此木不生於土所生之地係青田邊境有一山山有石壁屋上每年生此木二三十斛不能多有○音

杭西北山近留下小和山一帶地方及南高峰翁家山等處皆產野木氣味香甜生咬一二枚終日不饑生津滋養解渴醒脾功力最捷切開無味砂點膚理脈細而白如雪色名曰玉木又呼雲木亦不易得入藥功效與於木等較他產野木尤力倍也○甘補脾溫和中補氣生血無汗能發有汗能止開胃補脾則能進飲食去勞倦止肌熱化癥癖和中能已嘔吐定痛安胎燥濕利小便生津液止泄瀉化胃經痰水理心下急滿利腰膝血結去周身濕痺凡下焦陰氣不脫上焦陽氣驟脫者無力用參重用野木大能起死回生用糯米泔浸陳壁土炒或蜜水炒人乳拌用炒黃不宜代參膏楊香滌驗方於木十動白米泔水浸三晝夜洗淨浮皮蒸曬十次有脂沾手為度切片蒸焦焦則無力矣教膏更良禁食高白木代參膏膏一火收成滴紙不化用白紙卷十動春末水飛去浮只取沉者蒸曬十次沾手如膠與木膏攪勻每服兩許未湯送下○治虛弱積瘦食而不化用於木酒浸九蒸

丸攪一動免緣子酒煮免絲曬乾一動共為末蜜丸梧子大每服二三錢

兩石斛湯炒只取木為各色痢疾傳信方於木一兩老薑一兩當歸保胎丸良方集要茯苓二兩條苓一兩於木土炒一兩紅花一兩沒末服三錢粟米湯下

五錢水二碗煎好露一宿服自愈保胎丸藥三錢製香附一兩元胡索醋炒一兩益母草去根一兩共研末蜜丸桐子大早晚白滾水服七粒不宜增減戒惱怒勞傷生冷發氣等物凡遇腹痛腰酸作脹即宜服之成

孕三月即服起直至足月不但保胎即臨產亦可保易生無恙太神神效元胡索二味皆是行血滑胎之品分三日瘧於木一動廣皮八兩教膏用

專治四日兩頭或一二年至三四年不愈者或愈而復發連綿不已者治瘧於木一兩老薑一兩水煎發日五更溫服即愈重者二服永不發矣

的糖四兩收又方用於木一兩老薑一兩水煎發日五更溫服即愈重者二服永不發矣

**北雲木** 邊塞志產遼東口外五國城等處此木初生土中並無枝葉生於暗地者多城其最盛天氣晴和則掘地求之可得色如枯楊柳大小如筋蔓延數十步屈曲而生此地病人無藥物凡有疾者煎此木湯服之自愈又可占病人之吉凶若煎沸數次藥浮者病即愈浮洋沉者病久不愈土人以此驗之治風寒傷食一切病

**南連** 仙姑連一名土連浙溫台金華山中俱有之出處州者各處連以形大毛輕者好性較川連尤寒北人市去川中一種黃連生於天姥連旁遇身有黃毛如狗背毛狀名水黃連頗細小醫家不知用市人以之偽充真川連出售惟祝氏效方用之○百草鏡水

首連打箭爐出者形細長少硬刺較重於他連以皮肉帶青色者為佳出小西天者色黑有毛者佳無毛尤黃者次之○治鼻疳用百部

三錢切片曬乾炒取淨末二錢地骨淨炒二錢五倍子炒黃柏炒甘草炒各二錢水黃連切片炒一錢共為末如鼻疳爛通孔者以此調

香油搽立 粘癒愈

本草綱目合覽 卷三 草部 北雲木 南連 馬尾連 浙烏頭

本草綱目卷之十一 霍石斛 五色石斛 銀柴胡

**馬尾連** 出雲南省藥肆皆有之乾者形如絲上有小根頭土人盤曲之以布○性寒而不峻  
味苦而稍減不似川連之厚性能去皮膚膜外及筋絡之邪熱小兒傷風及痘科用

**浙烏頭** 即僧 此乃烏頭之產於浙地錢塘寬橋人種之市為風痰藥近日人家  
團圖亦有之名鸚鵡菊又曰僧鞋前追風活血取根入藥酒良

**霍石斛** 五色石 出江南霍山形較斜細小色黃而形曲不直有成穗者彼土人以代茶茗云極解暑醒脾止渴利水益人氣力或  
解附 取熬膏餉者初未有行之者近年江南北盛行之有不給市賣率以風關根偽充但風關根形直不縮色青黯嚼之不  
黏齒味微辛霍石斛嚼之微有漿黏齒味甘微鹹形縮者實○百單鏡石斛近時有一種形短根寸許細如燈心色青黃咀之味甘微有滑  
涎條出六女州及橫州府霍山縣名霍山石斛最佳咀之無涎者係生不上不可用其功長於清胃熱惟胃腎有虛熱者宜之虛而無火者  
忌用○年病萎黃腹良方長生丹用甜石斛即霍石斛也范瑤初云霍山屬六安州其地所產石斛名米心石斛以其形如粟米多節類  
竹鞭乾之成團地產者不能成心亦不成團也○甘平味鹹○陳廷慶云本草多言石斛甘淡入脾鹹平入胃今市中金釵及諸斛俱苦  
而不甘性亦寒且形不似金釵當以霍斛為真全釵斛○清胃除虛熱生津已  
勞損以之代茶開胃健脾功同參耆○定驚療風能鎮涎痰○解者甘芳降氣

**五色石斛** 雲南志產祿勸州普渡河  
瀕江石壁間色紺紅者佳 療胃氣益虛羸

**銀柴胡** 經疏云俗用柴胡有二種一種色白黃而大者名銀柴胡專用治勞熱骨蒸色微黑而細者用以解表發散本經並無二種之  
說功用亦無分別但云銀州者為最則知其優於發散而非治虛熱之藥明矣本草准柴胡產銀夏者色微白而較為銀柴胡

用以治勞弱骨蒸以黃牯牛湖浸一宿曬乾治勞熱試驗○本經逢原云銀柴胡銀州者良今延安府五原城所產者長尺餘肥白而軟  
北地產者如前胡而較今人謂之北柴胡勿令犯火犯火則不効○百單鏡云出陝西甯夏鎮二月採葉名芸蒿長尺餘微白力弱於柴  
胡○藥辨云銀柴胡出甯夏鎮形如黃芪內有甘草串不可混用○翁有良云銀柴胡產銀州者佳有二種但辨形如鼠尾與前胡相等  
查前胡與柴胡相類皆以西北出產者為勝形既相同當以湖廣古城柴胡為準今銀柴胡粗細不等大如姆指長數尺形不類鼠尾又  
不似前胡較本草不對治病難分而用究非的確用者詳之○金柳乘云銀州柴胡較而白北產亦有白色者今人以充白頭翁此種亦  
可謂銀柴胡蓋銀指色言不指地言猶金銀花白色者曰銀花是也銀柴胡原有西產北產之分不必定以銀夏者為銀柴胡也然入藥  
以西產者勝○按綱目註銀柴胡以銀夏出者為勝不知今人所用柴胡有北柴胡南柴胡之分北產如前胡而較南產強硬不堪用又  
銀柴胡雖發表不似柴胡之峻烈綱目俱混而未析 甘微寒無毒行足陽明少陰其性與石斛不甚相遠不但清熱兼能涼血和劑局

方治上下諸血龍腦難蘇丸中用之凡人虛勞方中惟銀州者為宜北柴胡升動虛陽發熱喘嗽愈無骨字可不辨而混用子按柴胡條下本經推陳致新明目益精皆指銀首者而言非北柴胡所能也○周一士云凡熱在骨髓者非銀柴胡豈療○治虛勞肌熱骨蒸勞瘵熱從髓出小兒五疳羸熱

**撫弓**

產江西撫州中  
心有孔者是  
辛溫無毒  
達原云性最升散專於開鬱寬胸通行經絡鬱在中焦則胸膈痞滿作痛須撫弓開提其氣以升之氣升則鬱自降故撫弓總解諸鬱直達三焦為通陰陽氣血之使然久服耗氣令人暴亡矣○按弓弱有數種

蜀產曰川弓秦產曰西弓江西為撫弓綱目取川弓列名而西弓撫弓僅於註中一見亦不分其功用蓋弓弱以蜀產為上味辛而甘他產氣味辛烈遠不逮矣殊不知西弓與川弓性不甚遠俱為血中理氣之藥第西產不及川產者力厚而功大至撫弓則性專於開鬱上升迫然不同故石頑於川弓下為  
不樂良方治失血瀉吐因飽食用力或因持重擊傷脈絡用當歸二兩或三兩酒浸洗撫弓一立撫弓一條以明不可混今從之  
兩微炒水三碗酒一碗羊煎至八分作二次服之取其引血歸經並治跌撲墮打而傷脈絡令人大吐者二症中如有瘀血或加大黃下之或加桃仁紅花破之或加鬱金黃酒行之  
之審症酌加其效更速○普濟方一切熱癰時毒腫痛搗弓煨研入輕粉麻油調塗

**土黎蘆**

汪連仕云即千葉水仙花黃白者入藥紅者不可服取根葉  
毒曬燥研末含通關散掃鼻令人吐痰一切風症多可用之

**綠升麻**

從新云乃升麻之別一種膠仲醜廣筆記用治下痢每有驗  
○性惡風提治痢疾下傷○按升麻色綠者佳非另一種也

**金鐘薄荷**

汪連仕草藥方云即細葉薄荷山產高  
根堅硬以米醋屠數蜂刺蟲叮蜈蚣咬  
治跌打損傷銀毒牙痛煎湯咽之○王安采藥方金鐘薄荷即薄荷○止血黃疸跌打諸般風氣含濟陰丸

**白毛夏枯草**

產丹陽縣者佳葉潤而夏枯草惟葉上有白毛今  
杭城西湖鳳凰山甚多○性寒味苦專清肝火

**山牛膝**

一名蘇木紅令人呼為支紅又名透血紅產富陽竹園內善能理瘡并刀箭入肉  
活血化痰寬筋理跌打損傷治破傷風七十二般惡疾非此不除功勝川產  
氏

**土連翹**

虎附○乃蘭楊花子蘭楊花即黃杜鵑一名石棠花牛食之即瘋顛富陽北泥山白洋溪一帶山中甚多彼土人呼為石棠花  
即黃色映山紅○百草鏡云殼似連翹子類芝麻故一名山芝麻入藥每服三分不可多服方術家麻藥中有之其根

草部 撫弓 土黎蘆 綠升麻 金鐘薄荷

名巴山虎入藥去骨用此性燥射妨吐逆即服苦溫治風寒濕痺癱瘓  
腫脹撲損痲痛疔瘡用之神效此性燥射妨吐逆即服透骨丹 樂鑑治跌撲損傷深入骨髓或隱隱之痛或天陰則  
腫脹撲損痲痛疔瘡用之神效此性燥射妨吐逆即服透骨丹 樂鑑治跌撲損傷深入骨髓或隱隱之痛或天陰則

一兩火酒浸炒三次童便浸二次焙乾乳香沒藥不去油血竭各三錢為末研勻再加麝香一分同研磁瓶收貯封固每服三分壯者五  
六分不必吃夜飯須睡好方服酒可盡量下服後避風有微汗出為要忌房事酸寒茶醋等物弱者間五日一服壯者間三日一服○按

吉靈散抄有治無名腫毒疔瘡發背一醉消奇方用山芝麻三分研極細末以好酒煎數沸帶渣  
服下蓋被出汗不可見風一服全消但不可用燒酒則又與樂鑑製法異並附於此善用者擇之 將軍復戰丹 以山芝麻二十兩童便浸

四次燒酒浸三次香炒乳香沒藥各炙去油三兩血竭煨二兩為極細末火  
酒送下四分隨食白煮猪肉壓之如持齋者食白腐乾服藥後切記避風 七釐散 吳興楊氏便易良方治金刃傷止痛如神用龍骨礪

每服 七釐 桑竹堂驗方治風痺跌撲癱瘓初起一服即能消散惟虛弱人須先補而後用此攻之麝香三錢穿山甲上炒脆廣不香生  
酒送下四分隨食白煮猪肉壓之如持齋者食白腐乾服藥後切記避風 七釐散 吳興楊氏便易良方治金刃傷止痛如神用龍骨礪

炒去絲去頭尾以上各一兩川蜈蚣去足尾二十一條酒炙為末靈元桐子大以硃砂為衣金箔裏之蠟丸封固每用一丸  
至重者再進一丸用羌活紫蘇酒煎化服取汗避風否則發戰傷人一方去木鑿子加風如花五錢山芝麻亦用五錢較穩 萬前散 救生

治癰疽初起跌撲內傷風痺疼痛其效如神不警慮見鐵器入砂鍋內黃土拌炒焦黃為度石臼中搗磨用細篩篩去皮毛揀淨末山  
芝麻去殼酒炒各五錢乳香末葉葉出出汗五錢穿山甲黃土炒脆一兩每服一錢酒下不可多服服後避風否則令人發戰慄不止如

人虛弱每 五虎丹 治風痺跌撲腫毒初起草烏去皮薑汁拌曬隔紙炒山之麻燒酒拌曬炒雄黃水飛血竭若葉上烘煨穿山甲砂  
炒各一兩為末丸如芥子大酒下二三不可多此方見草實真辨劑也○巴山虎柳爛乾也○追風定痛神妙

服五分 單頭炒藥 行篋檢秘稿不食單丹子一兩南星半真黎蘆漏蘆牙皂關楊花子關楊花根各一錢俱曬燥極細末此藥專治中暑中寒  
中風不語牙關緊閉急慢驚風小兒筋抽將藥吸入鼻內噴嚏來立時甦醒亦可用除陽水調服二三立方愈○蕪癖漏仙方

不可刀針掛線及服藥丸散用關楊花根俗名老虎花像杜鵑色黃其根如鐵將此根搥碎煎湯放確內置桶中益上挖一孔對痔坐定  
煙之湯冷復熱之再煙其管觸藥氣自漸漸消爛不堪煙半月自愈童者一月收功永不再發切不可洗○治兩腮紅腫梁氏其驗百合

一個山芝麻根去皮貝母元明粉  
各一錢銀硃七分加白麵調敷

土治草

一名地蘇木過山龍風草草此南方所產積草也葉四五瓣成一叢攢莖節而生方梗柔曼皮糙澀棘人指獨莖直上一二尺  
乃有分歧處葉如前嫩風吹能環轉如車輪故名又名八仙草以其葉相對攢聚一葉間生也其根黃赤色不可染又名治血



丹○百草鏡云此草秋時結實小如梧桐子實後枯立夏後發苗○百草鏡性平入肝脾心經治打傷跌壓活血性善行血無赤者禁用  
舊相方治瘋氣痛通經下胎苦痘兒疳打癩癩蛇傷○樂鑑云功專活血治跌撲癰毒癰癩經閉復血崩中帶下痔漏風痺鬼箭風腫  
黃連 朱羅峰方過山龍仙橋草蒼耳草布草紫花地丁野苧麻根六味 又方 地蘇木陰乾為末重者八錢輕者五錢  
蛇傷疔瘡 等分酒煎服取汗須多服蟻酥九汗出鹹者可治若味淡不可治 好酒煎服如放黃者冲酒服渣尋行上

野苧麻

採藥志天青地白草又名川綿蔥即野苧麻也○一名銀苧又名天名精生山土河壑旁立春後生苗長一二尺葉圓而尖面  
青背白有麻紋結子細碎根搗之有滑涎入藥用根取艸土者良白無筋按此與地松別○性涼治諸毒活血止血功能發  
散上瀉安胎產小兒升毒通氣痰喘哮喘白濁骨痛手足痺痛因骨重氣人丹痛毒因毒每此交發奇苦意發黃員傷○發主苦海午  
日取野苧葉陰乾曬燥搗熟取白紙收滅夏月遇有金丹傷者敷之即止血且不作膿○百草鏡跌撲野苧根一兩搗碎好酒煎服毒重  
飲醉○漆瘡紅腫含紫雲膏又為外科聖藥痘毒以野苧麻去皮搗敷○癰疽發背對口 跌打悶挫方 教師白字亮傳大鯽魚一尾獨核  
一切無名腫毒野苧麻搗汁用無灰酒冲下渣敷患處蓋被出汗即出膿水全愈 肥兒一個胡椒七粒黃梔子九個  
老薑一片葱頭三個野苧麻根一段乾麵一撮香糟一團紹酒隨數用同前藥合搗如泥炒熱敷患處立愈外用布包紮緊次日青出即  
愈○救生苦海治神鬼箭用野苧麻川南星同搗敷○徐若爾云蛇蝎咬傷傷處有數是雄蛇無效是雌蛇以針挑破傷處成氣然後取  
野苧麻嫩頭搗汁和酒服之三盞絞刺渣敷傷口  
能令毒從數中出傷立愈將渣棄水中永不復發

鷄鴨腳艾

百單鏡葉細多歧間有潤者雜之薑藎如鷄  
鴨腳然故名槎之作艾香○治脚氣風氣

千里光

一名九里明一名黃花草綱目附見千里及下按千里光為外科聖藥俗諺云有人識得千里光全家一世不生瘡綱目不載  
入外科用○百草鏡云此草生山土立夏後生苗一莖直上高數尺葉類菊不對生○圖經云千里光生淺山及路旁葉似菊  
而長皆有毛枝幹圓而青卷生苗秋有黃花不結實葉莖葉入藥名黃花演○治目不清去紅絲 治四境鷄寧風○王三才醫  
白障迎風流淚翳 明目去星障黃湯浴瘡瘍含膏點赤眼貼楊梅瘡狗咬以千里光糝粉敷貼之 治蛇傷 便用千里光草一握蒼耳草  
一中搗朝更搗頭草一小握共入瓶內水煎百沸以手少擦瘡者向瓶煙之仍用搗常繫臂上勿令走風三次即愈千里光即金  
釵草是也○治時疫赤鼻腫耳火眼諸瘡癰腫毒破爛及鷄掌風合千里光膏點赤眼貼楊梅瘡加狗油殺粉霜尤妙 王按方

小青草

五月生苗葉短小多莖不甚高開花成簇紅色兩瓣與艾膏同但細小耳一名蜻蜓草一名蒼蠅翅翅細目小青條集解下引  
圖經生福州三月生花亦不載其形狀未免失考且主治亦別○圖事須知小青一名淡竹花此則為是一種○味甘大寒理

小腸火治兒疳積赤目腫痛癢傷寒熱症時行咽痛治疳積煮牛肉田雞雞肝食之  
 ○疳疔煮猪肝食○黃疸癆瘵發熱○腎障初起○百草鏡小青草五錢煮豆腐食  
 羊肝取一具不落水小青草五錢子碗內加酒  
 漿蒸熟去草吃肝三服即愈  
 愈如明雄黃五分无妙

### 澤半支

百草鏡葉如鼠牙半支生山潤  
 處葉皆對節夏開黃花如瓦松  
 治蛇咬疔腫

### 狐尾草

汪連仕采藥書狐尾草花如狐尾九節而生長水澤旁  
 名狐媚花主治吐血金瘡  
 一切腫毒洗滌

### 金錢草

一名遍地香佛耳草俗訛白耳草乳香藤九里香半池蓮千年冷遍地金錢其葉對生圓如錢鏡兒草葉形圓二瓣對生葉鏡  
 鏡生郊野濕地十月二月發苗葉生滿地開淡紫花間一二寸則生二節節布地生根葉四圍有小缺痕縐面以葉大者力勝

乾之清香者真三月採勿見火網目有積毒草即此但所引諸書主治亦小異故仍為補之至綱目所載言其治女子少腹痛有殊效其  
 方已載綱目此不贅述○味微甘性微寒祛風治濕熱○百草鏡跌打損傷瘰癧產後驚風肚癰便毒痔漏擦搗碎風汁漱牙疼葛根方  
 去風散毒煎湯洗一切瘡疥神效採藥志云發散頭風風邪治腦漏白濁熱淋玉童腫痛搗汁沖生酒吃神效○按將儀藥鏡云佛耳草  
 下痰定喘能去肺脹止哮喘嗽大救至寒以之列入熱部豈以其氣辛耶○白虎丹○祝氏效方鮮野甜菜即草前草洗淨加遍地香搗  
 爛用白酒和汁絞出疥瘡 救生苦海鏡兒草加鹽少許揉熟頻擦全化然後洗淨三次必愈若用煎洗反不見效○疔瘡走黃毒歸心○  
 鷄毛蕪搽患處即消 慈航活人書金錢草即遍地香採藥搗爛置便前服服後再飲好菜油二三碗令吐如吐即不必服矣再如生  
 猪腦一個全白粽子搗勻敷○張介賓本草正佛耳草味微酸性温大温  
 肺氣上寒嗽散痰氣散風寒寒熱亦止泄瀉鋪文捲作筒用靈文嗽尤妙

### 望江青

一名還精草玉皇草銀腳鸞鷲血見愁殺雨後發苗生澤旁湖岸方草中空葉狹長而尖有鋸齒對節小滿後抽莖開花成穗  
 細紫層層而上寒露時枯根多須節間方而白極長亦空明根尤妙○王聖前云銀腳鸞鷲葉似胡麻而小真莖可尺許長其

葉對生根絕類水芹味甘而多津液採而以蜜拌蒸食治肺虛失音及久服最益人西湖諸山皆有之據此則似另有一種蓋望江青根白  
 而不長若長者乃銀腳鸞鷲也並存以俟考○李氏草秘望江青俗呼天芝麻以其葉似芝麻葉也方梗對節生莖至春節開紅紫花  
 生水溝澤邊形似諸關草○涼苦百草鏡性寒而味微苦入肺經吐血服之生精遠力除濕熱去星障癩疥癰勞力傷脫力黃同金錢  
 煎服宜蜜風○治打傷撲傷最活血搗汁沖酒服治暑傷處一人閃足痛不能舉無首尋其根搗汁入煎劑三服而愈同牛膝打藥宜歸

獨活玉又草活血丹七葉草五小龍放棒行金雀腦覆藤藤椒草等和勻搗汁加酒服之損傷垂死但得入咽可生並治諸爛瘡癩吐血亦效

白中壹聖醫障

百草鏡望江青一兩羊肝一具同豆腐煮食

吐血

白蜜二兩隔湯頓煎 熟望江青一兩煎

汁冲蜜服不論遠年新起一切血症二服除根嘉慶三年予僕孫成患血症甚劇得此方而愈但服此藥後每服須吃桂圓五動二服吃十動方無後患此藥服後人如醉惺惺然欲睡一週時自愈再得熱富粥培元更妙 乳癰乳核 天下第一奇方 治乳癰乳核腫硬大者服之即內消用九龍川即龍見怕一兩細葉之青即山黃楊五錢龍爪紫金鞭即馬鞭草又名龍爪草一兩金剪刀三錢九節金絲草即望江青五錢適地金龍草即地五爪三錢用無灰酒二碗加香圓葉或楠葉十餘片煎鍾半饑時隨量二三服

之渣再煎 望江青乾者五錢煎酒服之 予表戚張石澧生平常服望江青每日用乾煎服 絕症 者三錢北棗六枚同煎食如是三年身輕脚健終年無疾其功不下參也

無骨芒麻

接骨草麻衣樓 青紫接骨附

○即玉接骨一名血見愁玉錢草麒麟草玉連環葉小圓根如水芹生溼陰處立夏時發苗連節則粗葉尖麻葉類芒麻而薄小背不白望如筋色明透至九月莖白明如水晶上有細紅點子十月莖採宜九月一名玉梗半枝連搗之有白敬稠滑網目朔翟條種各云即接骨草蘇恭云葉似芹冠宗更云花白子青十月子乃紅熟有一二百子時珍云每枝五葉按蘇芳譜則花白

而葉不類其根乃似水芹今人搗汁以續筋骨損折頗驗名玉接骨當是此種然綱目無一語治折傷且所引形狀率多含混故特詳晰補之○性涼味甘淡入肺經血分治吐血腸紅下血跌打損傷采樂志云接骨草又名玉梗全不換性溫能止血生肌行肺經之惡血引血歸經理氣開 苗如竹節出廣西粵語此草叢生高二三尺葉大如柳而厚莖有節色綠而圓花白午開自三月至九月不絕奉胃大有功效 接骨草 芳譜四季花一名接骨草葉細花小色白自三月開至九月午開子落枝葉搗汁可治跌打損傷九月內割根分

種肇慶志接骨草出封川陽江一名四季花生園林中莖綠而圓莖長如指而尖花白跌傷骨節 搗爛敷之可以接骨而本草不載 生背陰山脚下或潮旁穀雨 後發苗葉類芒麻背不白對

節生節下則粗如鶴膝作紫色按接骨草數種俱產深山湖邊旁近地罕得人家間有種之者然麻衣接骨每不易得玉節骨性涼味甘而補能和中調血生髓益津其功不僞專治折損麻衣接骨性溫而行血惟專治折損故人多不傳其種辛亥子館臨安遊西徑山賈

珠寺見山門外適隙地皆麻衣接骨形狀儼如土牛膝而粗處作紫藍色甚脆折之從 粗節處斷視之紫透中心誠為佳草不易得而山僧土人悉皆莫識故得滋育盈畦也 治跌打損傷○紫接骨 生山上與麻衣接骨似葉

○汪連仕云金寶相一名金鉢孟曼金瘡之聖藥又能散風透膜一夜即透其葉如蝴蝶花根如商陸 即歐皮忽今呼麻葉接骨按汪所論當又是一種亦非為芝草而又不是似牛膝之一種接骨也

草部 無骨芒麻 鳳眼草 風膏藥 竹葉細辛

鳳眼草

花上細粉附

此草苗如蓮荷葉微圓長五六寸穀雨後生苗立夏後枝極闊復生二葉即覺有秋後二葉中心白色儼如鳳眼故名八月眼中開花其花如頰長一二寸紫黃色亦可入藥○百葉鏡鳳眼草其種後其枝極闊二小葉中心各起

益一粒如人兩眼細碎如石胡荽子狀至小者後色轉紅黃漸抽長如頰此草自苗至老葉皆有淡紅暈○敏按經驗廣集治小便不通有足角湯重法方中用鳳眼草乃集摺葉別名與此名同物異又荔支草亦名鳳眼草與此亦異○治一切風痺活血去風酒煎服立效

室女乾血勞

用鳳眼草連根葉鮮者一兩加紅花三錢酒煎服通經自愈

四日兩頭瘡

用鳳眼草煮紅棗飲汁自愈婦人經閉不通發熱勞症○鳳眼草為末一兩紅花炒二錢水三鐘煎一鐘入黑糖五錢空心服三五劑見血方止瘡

遺精白濁

鳳眼草炒乾研末五錢沖熱黃酒服極神上細粉入癩藥投

風膏藥

桂海草木志葉如冬青○粵志肇慶七星岩產風藥叢生石罅其葉圓厚和酒嚼之治風疾一曰風草一曰風菜謠云風病須風采即此○按福實府志風藤草一名山膏藥治風惡瘡或即此歟○治太陽頭疼目昏眩

竹葉細辛

即樟耳草香勝細辛○治脫力虛黃狂

離情草

出雲南夷中多有鬻之者凡人為情慾錮閉往往致死得此草一莖煎服之入口即豁如夢覺斷緣絕愛亦不自知所以然也按段成式雜俎載左行草使人無情范陽以之入貢或即此類歟又有合情草與之相反可知造物之生物必有對待如此也

○已相思絕情愛如神

和合草

此即合情草也柳崖外編永昌府瀾滄江外有和合草根潔白結男女交媾狀土人見之用稻米周遭圍之掘方可得否則遁去有夫婦不諧者服之即歡好然載諸江船輒沉溺不得渡者用長線繫置岸側持線登舟渡畢然後引過故滇省近遠一帶時時有一關服之者曰男視女雖媾母西子王媵不若也

女視男雖醜亦潘安雖老亦健兒也治夫婦相憎疾煎酒服

鹽蓬

藥性考二種皆產北直鹹地土人割之燒灰淋湯煎得鹽其葉以高圓長至秋時莖葉俱紅燒灰煎鹽勝海水煮者○味鹹性涼清熱消積

知風草

藥性考生雷瓊量生無毒土人春日視其苗有一節則一次有風入藥以無節者浸酒用治一切風痺入骨能拔之外出

鳳頭蓮

出臺灣內山形如黃連色紫多細鬚茸其  
分岐如鳳頭故名○性平治咽喉一切諸症

梨鬆果

如肥吳出臺灣  
治疔瘡磨塗

蒲包草

活人書又名鬼蠟燭新語云水蠟燭草本生野塘間秋抄結實宛與蠟燭相似有詠者云風搖無弄  
影煤莫不燃煙以其開花結實儼似蠟燭故名蘆葦蕩中頗多土人採其實以治金丹傷止血用

治瘰癧 蒲包草連根採來  
洗去泥切寸段砂

鍋煎湯代茶飲不論男女皆愈但婦人服此愈後終不受孕須服北京真益母丸四五兩可解  
之○汪連仕采藥書蒲葦即蒲草南人呼莎草北人呼板枝花結實為鬼蠟燭其粉即蒲黃

鬼扇草

采藥錄鬼扇草生石壁上葉面青有直紋如白果葉狀枝  
枝生如扇骨人若打死在地搗此草汁灌入口即甦醒

鮎魚鬚

采藥錄鮎魚鬚草梗葉青色面起直紋葉有鬚二條其根如竹鞭形狀○治疔瘡一切諸瘡  
汪連仕云鮎魚鬚沿藤如豆葉二了內生二鬚根白而粗專治外科一切疔瘡腫毒卷之立消

紫背稀奇

采藥錄紫背生陰山著地布苗葉有兩大兩小面灰色有直紋背微紫若起心有藤  
一二尺長葉尖對生○治瘡毒用活草一劔作二服酒煎下已成連愈未成立消

雀麥

汪氏采藥書即雀角花此花令人觸忍化象雀腳獵人采救藥箭呼為破關草人以其能爛痔漏呼為  
破管草○性熱氣烈傷人肌膚立能潰腫須米醋炒用腐腸之品不入湯劑惟外治點痔漏用之汪氏

草部 鳳頭蓮 梨鬆果 蒲包草 鬼扇草

本草綱目拾遺

卷三

鮎魚鬚 紫背稀希 雀麥

本草綱目拾遺草部第三卷終

本草綱目拾遺卷四

錢塘趙學敏恕軒氏輯

草部中

金豆子

夜闌。百草鏡一名金花豹子三月生苗十月枯雖豆類卻不起蔓本高一二寸分枝成叢葉似槐而稍大處暑時開門附。黃花五出聲口蠟梅似之結莢向上類踈踈而短長只二三寸實似綠豆而扁皮有紫斑較綠豆稍大味淡

子治

疔癰如神

葉。治腫毒茅氏傳方以葉曬研醋和敷留頭即消或酒下二三錢。按傳澹菴草花訣金豆子開黃花子如綠豆入滾茶味清香即草決明蜜憲王救荒本草有山扁豆即茫茫洪明味甘滑可作酒麴俗呼獨占缸苗葉花子皆可瀉如及點茶食

所載形狀亦與金豆子同而瀕湖綱目決明後附茫茫云性平無毒火文作飲極香陰痰止渴令人不睡調中隋稠禪師採作五色飲以進湯帶者是也無治疔腫之說故並存以備考

夜闌門

葉如槐夜即合開黃花仁和寬橋人多種之俞曉園云有草木二種草本者良木本者乃合歡也能追風取皮治肺癰不斂熬膏貼毒生肌收口。按綱目馬蹄決明葉亦如槐晝開夜合共葉本小末參秋開黃色花或即條決明但綱目於決明子下亦

不言疔氣  
今並存之

莢。治疔氣

接骨仙桃

一名奪命丹活血丹蟠桃草生田野間似纏腸草結子如桃熟則微紅小如菜豆大內有蟲者佳百草鏡仙桃草近水處田塍多有之穀雨後生苗葉光長類旱蓮高尺許莖空摘斷不黑亦不香立夏後開細白花亦類旱蓮而成穗結實如豆

大如桃子中空內有小蟲在內生翅穴孔而出採時須俟實將紅蟲未出生翅時收用藥力方全蓋此藥之用全在蟲須曬焙令內蟲死若掛懸風乾恐內蟲生翅而出藥亦無用矣按此草須芒種後採若過夏至則蟲穴孔而出化為小蚊苞空無用矣。性溫味甘淡消癰腫跌打或搗汁

治疔氣和胃

葉聽云一名八卦仙桃此草生田野葉如石榴葉實如桃子絕小內生小蟲者真取實連蟲用。一方專治肝氣胃氣小腸疝症用仙桃草有蟲者金橘核福橘核菓澄茄各等分為末砂糖調丸菜豆大每晚服一錢

或膏服俱效  
許至重者  
二服斷根

治癆損虛性  
用童便製透入補藥用

治吐血

百草鏡云用新鮮接骨仙桃草搗汁加人乳和服按吐血諸方皆用涼血之劑惟此藥性熱加人乳能引血歸經故妙

跌撲損傷 救生若 海用地

蘇木五錢八角金盤根一錢接骨仙  
桃草五錢真梧桐花三錢煎酒服

### 七葉黃荆

一名豬臥草地五爪珠子草烏食草烏蛇草七錢麥亦名七葉黃荆藤生土牆腳下陰地葉尖長相對三四行成一瓣莖上起後一凹間紫色白露後抽心高三五尺開細白花成簇結子亦細碎霜後紅如珊瑚細珠根長而白入藥○百草鏡云此種有木本者名羊羊活治跌撲癰腫○味甘生

服能令人吐○治勞力傷跌打魚口漆瘡煎湯洗  
**治便毒** 搗汁將肥皂一個煨存性 調酒服渣敷患處瘡之  
**治跌撲損傷閃腰挫氣痛** 集聽云此秘方也用烏蛇草曬乾為末砂糖酒

調服最凶者加童便須端午日午時收者更效若急用不拘時日取鮮者搗爛服發汗愈此草有五名一曰烏蛇草一曰烏龍草一曰豬卧草一曰七葉黃金因其葉七片一枝或五片大者九片其根名千秋藤九十月間頂上結紅子曬乾吞之可治疝氣○汪連仕草藥方七葉黃荆俗呼扞扞活又名放棍行又名珊瑚配與烏蛇草別○行血敗毒洗一切瘡疥鬼箭風

### 山黃荆

玉環志葉似楓而有杈結黑子如胡椒而尖可屑粉煮食又消食下氣○**退管方** 黃荆條所結之子炙燥為末五錢一服黑糖有水劑似蔡結黑子不可食剪其枝可以接梨入藥用山荆拌空心陳酒送服專治痔漏之管服至管自

退九竅出血 救生苦海黃荆有二種赤者為桔青者為荆其木心方其枝對出一枝五葉或七葉葉如榆葉長而尖作鋸齒五月時開花紅紫色成穗子如胡荽子大有白膜皮色裏用其葉搗汁酒和服二合立止  
**骨蒸熱** 養素園驗方子稀簽草何首烏當歸川芎熟地白茯苓 姚希周經驗方烏蛇草不論水二鍾薑三片煎八分服有痰加半夏 鮮乾一握煎湯一洗即愈  
**傷寒發熱而呃逆者** 回春用黃荆子不拘多少炒水煎服立止  
**杖瘡起疔甲** 黃荆乾為末搽上即  
**肝胃痛** 周山人方用黃荆子研末 周氏方用黃荆嫩腦和粉作團食一二次斷根 葉搗爛罨上即愈

### 救命王

金不換 一名死裏逃生○治小兒感冒風寒咳嗽大人傷力損傷吐血諸風痲痛無名腫毒

### 金不換

亦名救命王似羊蹄根而葉圓短本不甚高此草出於西極傳入中土人家種之治病故山澤中不產立春後生夏至後枯用根綱目三七亦名金不換與此別又木本亦有金不換○汪連仕草藥方金不換大葉者為金鉢蓋大接骨草細葉者小接骨

草吐血頗效因呼為吐血草軍中箭傷吞之效即呼箭頭草○性平破瘀生新治跌打消癰腫止血愈疥癬和糖醋搗擦○載蟲傷用黃荆塗  
**治肺癰** 葉 能伸臂力開硬弓臂痛或力弱不能引者取其葉搽軟覆膊上以帛束之過夜痛者即定疼且全力俱攝



入臂上開弓更不費  
力營伍需為要藥  
**腫毒初起**  
百草鏡金不換草根葉不  
拘搗碎五錢陳酒煎服  
**肺癰**  
百草鏡金不換草取根一兩或葉七瓣搗汁  
酒煎服三次愈不論口臭吐穢物者皆效  
**風痛**  
楊氏驗方金不換錢半  
小活血枳殼蘇葉當歸

各三錢烏藥川芎各二錢花  
粉五錢老酒一觔煎熱服  
**跌打疼痛風氣**  
慈航活人書救命玉即金不換葉如冬菜葉春夏用葉冬用根搗汁沖酒服渣加毛  
脚蟬搗爛敷如風氣只用渣敷○汪連仕方行血破血合地蘇木落得打其酒服

### 黃麻葉

醫方集聽云此治諸血之聖藥一名牛泥灰一名三珠草一名天紫蘇三月生苗如麻葉有微毛取葉嚼之味如苦蘿久嚼微  
辛大葉旁兩小葉如杏葉至八九月每葉生子三粒狀如粟米子內一粒如菜子嫩時青色老即黑色取子入藥治咳傷肺開  
花細紫紅色自五月起  
**治血症**  
集驗取葉同虎杖龍芽用○血崩集驗用黃麻葉連根搗  
爛酒煎露一宿次早服之○氣症心疾肚痛痢疾痞結  
**子○治咳傷肺**  
汪連仕云大麻子即黃麻子性  
熱行血醫人合麻藥共風茹用

### 六月霜

丁未余館奉化邑人暑月俱以此代茶云消食運脾性寒解暑如神五月內山村人率刈乾束縛挑入城市售賣子以百錢買  
得一束如乾蓮荷狀而長大倍之莖上綴白珠成穗土人云子能下氣消食更甚於枝葉傷得痞悶不快因取一枝沖湯代茶  
飲次日即健啖異常所言信不妄也○三才藻異一名六月冷即曲節草也性寒故名花似薄荷葉似劉奇奴名蛇藍○解暑消積滯小  
兒暑月泡茶食之佳○性苦寒亦厚腸胃止痢開腸食之令人善吸凡傷寒時疫取一莖帶子者煎服之能起死回生屢試皆效又善解  
毒洗瘡疥皆愈○按綱目曲節草一名六月霜瀕湖所引圖經云甘平無毒治  
發背消癰拔毒同甘草作末米汁調服而他治有殊功並未言及今仍補之

### 山海螺

生山溪澗瀟隔地上葉五瓣附莖而生根如狼毒皮有錫旋紋與海螺相似而生於山故名雖生溪畔性卻喜燥枝葉繁弱可  
以入盆玩 百草鏡云生山土二月採絕似復毒惟皮瘡搗破有白漿為異其葉四瓣枝梗蔓延秋後結子如算盤珠旁有  
四葉承之○治腫毒瘰癧取汁和酒服渣敷患處○汪連仕云苗蔓生根如蘿蔔味多臭治楊梅惡瘡神  
效○王安果藥方山海螺一名白河草加紫河車紅白石膏各四聖散治腸癰便毒腫毒乳癰疔皆效

### 水楊柳

張球種痘新書云水楊柳乃草本生溪澗水旁葉如柳其莖春時青至夏末秋初則赤矣條條直上不分枝極至秋畧含赤花  
凡痘瘰紫乾枯者以此洗之立見光亮漿水即行其效如神已洗之後若往視之則已洗未洗之處其明潤倍暗形色判然取  
水行漿之効孰有速於此者但須用巾蘸其藥水頻頻與試必水足而後已也若秋冬葉落取根用之 瀕湖綱目木部有水楊亦生痘  
毒引魏直博愛心鑑浴痘法但所載形狀與此全別惟於集解下註有赤楊與張球所說者不甚相遠而又無主治故為補之○性微寒  
味淡涼血解毒  
**治跌打損傷痲瘋瘰癧暑鬱惡毒**  
張球治痘紅紫乾燥不起漿有水楊柳湯云古方所載是水細  
瘰癧黑浴之立起  
**治瘰癧水楊柳湯**  
張球治痘紅紫乾燥不起漿有水楊柳湯云古方所載是水細  
瘰癧黑浴之立起

似楊梅也余未試用余常用者乃是草生水邊葉如柳葉其梗至秋則紅赤無草結此草冬用枝梗及根春夏秋用枝葉凡  
症紅紫乾枯不起水者內服活血解毒之劑外用此煎水拭頭面連拭數次立見光潤即具行漿之勢所未洗者其色不變  
中救偏瑣言用草本 傳信方水楊根煎湯洗瘰癧出愈勝脫落 劉羽儀驗方此名茄病其色或紫者可治白者不可治黃  
水楊柳酒煎服甚驗 痔漏洗方 連一錢狗脊水楊柳根五倍子魚腥草四味多寡不拘枯管錢許共為末煎湯先煎後洗乘熱時輕輕托  
進睡卧一二日即愈再服調理藥○毛世洪經

驗集并杆活即水楊柳其根可治楊梅結毒

**小將軍** 一名研星草散血丹生陰溼地立春後有苗葉類狗卵草略大莖微紅殺雨後開花細小結子二粒如荷包草子 百草鏡二  
月發苗葉如雙珠草箭間生子如鵝不食草子而略大三月採五月枯 葛祖方治黃疽脚氣丹毒透風吐血咳血 百草鏡  
治跌撲刀傷癰腫痰中帶血洗疥瘡 採藥志性溫散毒治杖傷跌打損傷搗汁酒和服渣罌患處立刻消腫而愈○金居士選要方治  
跌撲用五靈脂三錢麝香錢半小將軍草三兩鮮者取汁先將酒煎上二味待好去渣再入藥汁滾一二沸取服○僧鑑平言此草治疔  
腫如神不論疔生何處及何種疔皆可用此搗極爛敷瘡口留頭次日即乾緊肉上  
洗去再敷至重者敷二次即愈輕者一塗即好真救疔垂死之聖藥也親試神驗

**九鼎連環草** 一名九葉雲頭艾三月生苗係子出高二三尺葉似艾菊香亦近之霜後枯產口外五臺山二處近有人帶種各處  
可植八九月間起穗結莖類野菊莖但不開花結實其實如野菊花心○百草鏡春月發苗葉類艾菊香亦近之八  
月時無花而實膏先起疙瘩逐漸長大內包十餘子子細長小葉乾之甚  
香黃梅時須不時焙曬否則易黴爛則無用性溫通行氣血治風痺有效 風痺 百草鏡用九鼎連環草乾者二兩核桃肉三  
兩搗爛當歸一兩五錢黃酒浸隔水煮用

**牛筋草** 一名千金草夏初發苗多生階砌道左葉似韭而柔六七月起莖高  
尺許開花三叉其莖弱韌拔之不易斷最難艾除故有牛筋之名 根入藥治脫力黃勞力傷治瘰癧取此草連根淨去泥烏骨  
筋草又名烏飯草與此名同物異 經○按湖州府志南天燭亦名牛  
雌雞腹內蒸熟去草食雞良 百草鏡行血長力入肝

**翠羽草** 一名翠雲草孔雀花神錦花鶴翎草鳳尾草其草獨莖成瓣細葉攢簇葉上有翠斑○花鏡翠雲草無直梗宜倒懸及平鋪在  
地因其葉青綠蒼翠重重疊疊儼若翠細雲翹故名但有色而無花香非芸也其根遇土即生見日則莖性最喜陰濕翠志孔  
雀花可以辟暑○汪連仕采藥書翠雲草一名翠 百草鏡女子吐血翠雲草三錢水煎服○嘉慶癸亥子寓西溪吳氏家次  
綱草即矮脚鳳毛治痔漏同胡桃葉煎洗 任注

**治吐血神效** 百草鏡女子吐血翠雲草三錢水煎服○嘉慶癸亥子寓西溪吳氏家次  
子年十五忽腹背患起紅瘰蔓延及腰如帶或云蛇纏瘡或云丹毒乃風

子年十五忽腹背患起紅瘰蔓延及腰如帶或云蛇纏瘡或云丹毒乃風

子年十五忽腹背患起紅瘰蔓延及腰如帶或云蛇纏瘡或云丹毒乃風

子年十五忽腹背患起紅瘰蔓延及腰如帶或云蛇纏瘡或云丹毒乃風

子年十五忽腹背患起紅瘰蔓延及腰如帶或云蛇纏瘡或云丹毒乃風

子年十五忽腹背患起紅瘰蔓延及腰如帶或云蛇纏瘡或云丹毒乃風

子年十五忽腹背患起紅瘰蔓延及腰如帶或云蛇纏瘡或云丹毒乃風

子年十五忽腹背患起紅瘰蔓延及腰如帶或云蛇纏瘡或云丹毒乃風

子年十五忽腹背患起紅瘰蔓延及腰如帶或云蛇纏瘡或云丹毒乃風

子年十五忽腹背患起紅瘰蔓延及腰如帶或云蛇纏瘡或云丹毒乃風

子年十五忽腹背患起紅瘰蔓延及腰如帶或云蛇纏瘡或云丹毒乃風

子年十五忽腹背患起紅瘰蔓延及腰如帶或云蛇纏瘡或云丹毒乃風

子年十五忽腹背患起紅瘰蔓延及腰如帶或云蛇纏瘡或云丹毒乃風

火所結血凝滯而成子疑其入山樵採染蟲毒乃以蟾酥犀角錠塗之不效二三日瘰愈大作膿復與以如意金黃散敷之亦不效次日瘡旁復起紅暈更為潤大有老嫗教以用開屏鳳毛即翠雲草也搗汁塗上一夕立消此草解火毒如此又不特治血神效也

### 半嬌紅

一名老鸛紅水雞冠立夏後生苗一莖直上莖紅葉大長而狹八月結實六角五月採○治風痺跌撲煮羊肝食退目中紅障

### 普賢線

山川典產峨眉眉山乃樹上苔鬚蔓引而成長數尺或言深谷有巖穴者湖湘故事載羅漢條即此唐駕湖曰普賢線產峨眉山乃普賢石上青苔也山僧採取曬乾以為上藥○益部方物記仙人縉生大山中與苔同種但巖陰石隈多鮮翠長二三尺叢垂若緇○敏按酉陽雜記仙人條出衡岳無根蒂生石上狀如同心帶三股色綠亦不常有條即緇也此生石上者方入藥無疑○治胃腕心氣疼痛煎服瀕死者皆效

### 藏紅花

土紅。出西藏形如菊乾之可治諸瘡試驗之法將一朵入滾水內色如血又花。入色亦然可沖四次者真細目有番紅花又大薊曰野紅花皆與此別

#### 治各種瘡

每服一朵沖湯下忌食油葷鹽宜食淡粥

#### 治吐血

王士瑤云

### 土紅花

福建續志土紅花大者高七八尺葉如枇杷而小無毛秋生白花如粟米粒生福州及南恩州山野中福州生者作細藤似芙蓉上青下白根如葛頭入藥薄切用米泔浸一宿更用清水浸一宿搗服

### 阿勃參

程賦統會云產藤林國○華夷花木考阿勃參出佛林國長一丈餘皮色青白葉細兩兩相對花似蔓青正黃子似胡椒赤色所其枝汁如油其油極貴價重千金○油塗疥癬即愈

### 茄連

延綏鎮志葉如藍草而肥厚種之畦陸根圓大類葵露出土外開黃花京師謂之撒藍○能解煤毒

### 靈通草

楚庭神珠僧建公之徒參悟惠暹達公謂得羅浮靈通草始塚參悟來博館入山於玉女峯得此草莖長三尺如箸而莖虛中兩頭皆實頂開七葉取葉煎水服截其虛者實兩耳中夜一聲若雷聲遂開

#### 治聾

### 羅裙帶

職方典出廣西南甯府葉清嫩長二寸許似帶○治折傷損手足者取葉火煨微熱貼之即愈

### 金狗脊

職方典出粵南甯府即蕨根形如狗脊毛如狗毛有黃黑之別○止諸瘡血出血頑癩黑色者殺蟲更效

本草綱目卷之... 金狗脊 雪裏開 雪裏花 苦草 山馬蘭 野馬蘭 獨腳馬蘭 玉淨瓶

**雪裏開** 雪裏。雁山志性大寒深谷中有之能解砒毒冬時開花。花故名。治喉瘡熱毒萬氏家抄取根搗汁服。

**雪裏花** 朱楚良在鎮海其土人有采雪裏花者冬月嚴寒此花始生在招寶山龍潭旁環渚而發苗甚短小如六月雪狀高不過二寸許每雪時開白花如豆大土人采得乾之入藥。敷痔以雪裏花為末濕者乾乾者麻油調搽一二度其痔即消縮。

**苦草** 綱目水草類載苦草云生湖澤中長二三尺狀如茅蒲之類主治白帶又主好嗜乾茶面黃二種病其氣味藥性又失載今依張璐玉本經逢原補之苦溫無毒香竅入足厥陰肝經理氣中之血產後煎服能逐惡露但味苦伐胃氣竅傷腦骨梁柔脆者服之減食作瀉過服則晚年多患頭風昔人畏多產育以苗子三錢經行後麴淋酒服則不受妊傷血之性可知。

**山馬蘭** 甌江志別名一枝香按綱目馬蘭下集解註云又有山蘭生山側似劉寄奴葉無極不對生花心微黃赤大補血而不言其有治痰開塞之功。百草鏡山馬蘭治疔極效故又名疔見怕其蔓延到處節上生根故又名鬼仙橋皆俗見隨義而呼也。治風痰喉閉驚風數疔定痛搗汁塗。小兒蛇瘻煎湯洗疔腫疥癬。風痰喉閉。永嘉縣志山馬蘭取根搗碎用人乳浸男病用哺女婦人乳女病用哺男婦人乳浸少頃令病人仰臥枕上將頭倒垂將乳汁男左女右滴入鼻中候喉中有痰涎壅塞即轉身垂頭開口任痰自流痰完病愈但此藥入鼻後病人不許有聲一作痰即止。小兒驚風牙關緊閉煎汁灌入喉中即愈。鎖喉風頭面頸項俱腫飲食不下。傳信方白馬蘭搗爛并花水取濃汁白酒漿均調下喉立效。小兒頸項腿肋縫中潰爛。養生經驗方以馬蘭汁調六一散搽之即愈。馬蘭搗為膏能治大人兩腿赤腫流火或濕熱伏於經絡皮面上不紅不腫其痰異常病人只叫屢執他人按之極冷此謂伏氣之病用此膏搽之立愈。流注。顧錦州傳方采山馬蘭煮熟麻油醬油作蔬伴食半月自消。

**野馬蘭** 百草鏡云馬蘭氣香可作蔬此種係野生者其氣臭不可食三月發苗莖赤而粗秋開白花成簇細碎三月採因其功能涼血與馬蘭同故名莖葉根俱入藥。性寒涼血治濕熱蛇吸小兒瘡瘡。

**獨腳馬蘭** 李氏草秘此草生河澤澤葉如柳對葉圓梗。治發背諸腫毒熱搗汁一杯入酒二杯服之未成膿者即消有膿者即出重極者服半碗或一碗再劑渣。

**玉淨瓶** 俗名猪屎草氣殺郎中白山桃春月發苗葉尖長排生莖有白紋斑點高數尺葉對節生夏開細白花成簇如華蓋結實如聚。藤子大青圓霜降後紅其根肥白十月採入藥。味甘性平和血行血有效治勞傷跌撲。汪連仕草藥方氣殺郎中草一名青背仙禽又名疔見怕山人呼疔頭草。其性清涼降火消癰毒散腫拔疔根。

**紗帽翅** 臺海采風圖此草一莖數十花色黃入藥用藥 **治癩**

**石風丹** 生石上能療瘡毒出雲南蒙化府

**象鼻草** 職方考出雲南府 **治丹毒跌撲傷**

**透骨草** 珍異藥品云形如牛膝細目有名未用下附透骨草亦未詳其形狀據其所引治風氣疼痛不拘遠年近日 家寶方透骨草二兩穿山甲二兩防

風二兩當歸三兩白蒺藜四兩白芍三兩稀簽四兩去莖用葉九蒸九曬海風藤二兩生地四兩廣皮一兩甘草一兩已上為末用猪板油一觔煉蜜為丸梧子大早晚各五錢酒下腿疫難忍○醫學指南核桃肉四個酸葡萄七個斑蝥一個銹線透骨草三錢水煎熱服出汗愈不問

風濕皆效 **治瘡** 醫學指南透骨草一味貼患處一炷香或半炷香時即揭去皮上起泡即愈 **洗癩瘡粉** 醫學指南蛤蚧一個麻黃川椒透骨草防風大鹽各四兩白花蛇二錢艾一把槐枝一條川烏草烏各二兩紫花地丁一觔用水二桶煎

大缸半埋在地入水濕時坐上洗再用水二桶煎渣候冷時再入熱水或一日或一夜臨出時用水澆頂心數次再用芥末稀貼患處紙絹裹熱坑上睡汗出盡為度忌早起飲食就卧內妙○汪連仕采藥書透骨草仿佛馬鞭之形大能軟堅取汁浸龜板能化為水合金瘡入骨補髓兼治難產專主煉膏丹按鳳仙白花者亦名透骨白追

**不死草** 珍異藥品出柳州高一二尺狀如茅○食之延年暑時置盤中食物不腐并可辟蠅

**拳黃雞子** 珍異藥品一名水蘿蔔○治霍亂吐瀉瘧疾每用一錢嚼碎水飲下

**雞腳草** 汪連仕采藥書即雞爪花其子根行血治風治大痲瘋鶴膝瘋雞爪瘋

**刀鎗草** 粵西叢載此草細葉黃花 **金瘡血**

紅果草 勾金皮 琉璃草 仙人凍 金絲草 紅珠大鋸草 金剛草 臺七里 番薏如 馬尾絲

苦地膽 出粵 可貼敷 西 毒瘡

箭頭風 粵西叢載花似箭頭○職方典 產廣西南寧府山中花如箭鏃 治風四肢骨節痛敷水薰洗之愈○消痰治氣急喘妙方 王登南方取箭風草放鮮肉內煨 熟要淡忌用鹽醬取出去草食肉

紅果草 禁載云有二種果大者葉略尖不入藥用又有 果如小指頭頂者葉圓邊花梗有軟刺入藥用 治牙痛酒刺 龍柏藥性考紅果草出廣西 葉圓刺弱味辛煎湯漱牙疼

勾金皮 珍異藥品 云形未詳 治無名腫毒惡毒 醋磨塗上即消牙疼以及塞牙縫中即 定咽喉乳蛾每用三五釐細嚼嚥下

琉璃草 出始興玲瓏巖莖如芹梗與 肇慶風藥相類食之治風

仙人凍 一名涼粉草出廣中莖葉秀麗香猶藿糧以汁和米粉食之止饑山人種之連畝當 暑售之○職方典仙人草莖葉秀麗香似檀藿夏取其汁和姜其堅成水出惠州府 療饑澤顏

金絲草 出陝西慶陽○性涼味 苦能去瘴解諸藥之毒

紅珠大鋸草 治腹脹蘊 王安卿採藥志大鋸 草敗毒消腫清火

金剛草 治肺癰毒癰疔腫

臺七里 臺齊志即七里香出臺地者能辟烟瘴所種 之地蚊蚋不生○辟瘴焚其烟化蚊蚋為水

番薏如 采風圖一名番苦荅一名心痛草種出荷 蘭葉秀嫩似雲板曬乾則香結子青紅色 治一切心氣痛

馬尾絲 臺志略此草葉細而長花紅而小根如荔 子核黃色多細絲如髮不拘鮮乾皆可用 治蛇蜂諸毒

**方正草** 福建續志出永春州葉狹而長藍色平分四方攢莖而上其實六瓣 **治金蠱**

**七仙草** 三才藻異 葉尖細長 **治枝瘡**

**大母藥** 四川通志出雪山石塊上有雌雄二種 出必雙出補元氣益髓脉功同人後

**藍布裙** 四川通志草 本出松潘衛 **治脚氣壯筋骨**

**露筋草** 藻異生施州高三尺春 苗即花子碧色不彫 **治蜘蛛傷瘡**

**百里奚草** 藻異名殺羊齒產陰地如 秋海棠味酸治牙疼

**黃德祖** 藻異德祖即石公號此草生圯上故名 葉如尖刀獨梗半花紅白頭如何首烏 **治瘡癬**

**斑節相思** 諸羅志枝葉類薄荷而 大味似艾○性能解毒

**野丈人** 藻異葉似芍藥花類木槿白毛寸餘 披下如白頭翁○去腸垢消積滯

**戴文玉** 藻異戴文玉草名 如金釵草黃色 **療血疾**

**金果欖** 出廣中百草鏡云出廣西性寒皮有疙瘩味苦色黃陳廷慶云肉白者良但有二種一種味甚苦一種味微苦入藥以味苦者良○性涼解毒百草鏡云凡腫毒初起好磨磨敷露出患頭初起者消已成者潰咽喉一切症煎服一二錢即效如喉中疼爛用三錢為末加冰片一分吹之○藥性考金果欖產廣西生於藤根堅實而重大者良藤亦可用味苦性大寒解毒咽喉急痺口爛目痛耳熱無嗽嵐瘴吐衄俱可磨服痘癰發背瘡赤疔猴蛇咬傷俱可磨塗○柑園小識金果欖種出文趾近產於廣西蒼梧藤邑蔓生

斑節相思野天戴王 金果欖 雁來紅 天燈籠草 見腫消十年當風尿

土中結實如橄欖皮似白朮割之色微黃味苦土人每鑿山穿石或深丈許取之先君嘗得二十枚愈數百人而疔喉等症有起死回生之功當廣傳之以補本草之缺○性寒味苦能祛內外結熱遍身惡毒消瘡癩癧瘰癧及齒痛切薄片含之極神效廣塗疔瘡腫毒立消山識

### 雁來紅

一名老少年無有用入藥者惟急救方有治腦瀉法用老少年煎湯熱煮鼻內然後將湯服二三口大妙冬間用根○瀕湖綱目青箱下附雁來紅亦無主治土宿真君本草雁來紅制汞○膏子眼藥去遠年星障○眼科要覽老少年銀杏部穀為君官酒根大葉者佳千里光雄楊梅樹根皮為臣煎成濃膏量加製甘石冰片又方加茶樹根皮○花鏡老少年其苗初出似葷葉穗子與雞冠無異至深秋本高六七尺則腳葉深紫而頂葉大紅鮮麗可愛愈久愈妍如花秋色之最佳者又有一種少年老則頂黃紅而腳葉綠為別一種枝頭亂葉叢生有紅紫黃綠相雜雜出者  
名十樣錦一種根下葉綠頂上葉純黃者名雁來黃

### 天燈籠草

一名山瑚柳形似辣茄而葉大本高尺許開花白色結子如荔枝外空內有綠子經霜乃紅京師呼為紅姑娘○按此草主治雖影惟咽喉是其專治用之功最捷綱目主治下疳故補之○性寒治咽喉腫如神○汪連任藥書金燈籠草人稱為天燈籠種益為景更稱為珊瑚架○性能清火消鬱結治疔神效敷一切瘡腫專治鎖鑿喉風治金瘡腫毒止血崩酒煎服○又以反手取根七株去梗葉洗淨連鬚切碎酒二碗煮鴨蛋二枚同酒吃治瘧如神

### 見腫消

一名土三七乳香草越人曰奶草初生苗葉面青背紫葉似羊角菜多歧秋開小黃花如菊垂絲可愛根似羊甯人多種之○按綱目有見腫消云其葉似桑治癰腫狗咬當別是一種○採藥錄見腫消生溪澗中葉有三角枝梗皆青根亦青色形如葛蒲根性涼治諸瘡毒行周身活血追風散氣此又一種名同物異○草實云治跌打損傷消腫散瘀要藥○百草鏡云治乳癰腫毒金瘡止血杖丹棒瘡喉癰雙蛾咳嗽

毛入肉作痛○秘方集驗土三七亦名金不換用其葉搗爛立塗即止

### 千年老鼠屎

紫背天葵根也百草鏡云二月發苗葉如三角酸向陰者紫背為佳其根如鼠屎外黑內白三月開花細白結角亦細四月枯按東壁綱目菟葵下註云即紫背天葵於主治只言其苗不及其根之用今為補之出金華諸醫深山石生夏枯秋性涼清熱治癰疽腫毒疔瘡癩瘰癧數擊醫宗彙編用紫背天葵子每歲瘵瘵數擊救生苦海用千年老鼠屎搗碎同好酒入瓶者瘵瘵數擊一粒同鮑魚搗爛敷之立消瘵瘵數擊一炷香隔三日隨意飲醉蓋被取汗數次自效瘵瘵數擊瘵瘵數擊



黃賓江傳天葵丸專治瘰癧紫背天葵一兩五錢海藻海帶昆布貝母桔梗各一兩海螵蛸五錢共為細末酒糊丸如梧桐子大每服七十九食後溫酒下此方用桔梗開提諸氣貝母消毒化痰海藻昆布以軟堅核治瘰癧之聖藥也 諸疔初起 經驗集

起必發寒熱疼痛欲成癰癘者用荔枝核十四枚小茴香二錢紫貝天葵四兩蒸白酒二壘頻服即愈

### 辟瘟草

魚籃金星

一名獨脚金雞又名鴨脚金星佩帶之可辟疫氣近見市者有小葉而短狹大葉而長狹者皆非辟瘟草也小者潤旁老則葉背皆起星此二種東壁網目已收載辟瘟草葉如鴨脚有三歧一葉氣味清香老則有星香氣亦減○百草鏡云鴨脚金星即辟瘟草葉如鴨脚大而薄背生星點至八九月間星老乃黃乾之其氣香冽不變若葉太老及經水者便不香端午採嫩者陰乾用勿見火○性平味甘氣香治傷寒瘧痢風氣腫毒時氣惡氣散邪風乳痘熱瘡小兒痘眼疔喉閉生蛾同金鎖匙汁醋漱痧脹香寬疎經絡治疔○百草鏡治痧脹用鴨脚金星草曬乾為末取少許噴鼻中或煎服亦可○小泉驗方疔腫用鴨脚金星草煎酒一服即消

### 魚籃金星

生背陰山石上立夏後發苗根細如繡線蔓延石上葉不對節一長一圓長者為魚圓者為籃葉經霜則老背起金星惟籃葉無亦生西湖飛來峰絕頂

### 治腦脹癩癧火毒症

採藥志云性涼治痰火毒行上部消瘧塊

痰核 戒師方治烟筒截傷喉用魚籃金星草煎湯湯咽喉中傷立止痰而愈 戒師方一作 戒師傳方

### 鳳尾金星

根類竹根黃色有鬚葉類蓬蔥而短長不滿尺春月發苗背有點子兩行相對有數十粒極密秋霜後乃黃生石山下其根蔓生○百草鏡金星鳳尾其葉細碎形似鳳尾三月發苗葉背有星作細白點子秋後乃黃生古墻石壘中背日者佳

惟實熱症可用○性涼治吐血咽喉火毒諸丹毒發背癰瘡○百草鏡癰疽非陽毒及非金石藥毒者戒用謝雲溪云性太涼男女忌服雖取效一時但精血受寒不能生育為虞耳○甯德縣志白腳者治痢○家寶方治喉癰金星鳳尾草搗汁加米醋數匙和勻用竹筒裹

新棉花蘸汁點患處稠痰隨筋而出亦治喉風

### 水草角

華陀中藏經狀如鬼腰帶竹小窠子生三四月開黃花葉如百合六七月採兩浙呼為合萌

### 治吹吹

水草角不拘多少新瓦上焙乾為末臨卧酒調服二錢次日即愈已破者畧出黃水亦效

### 老鴉蒜

一名銀鎖匙一名石蒜一枝箭百草鏡云石蒜春初發苗葉似蒜又與山茨菰葉相似背有劍脊四散布地七月苗枯中心抽莖如箭幹高尺許莖端開花四五成簇六出紅如山丹根如蒜色紫赤肉白有小毒理喉科細目主治失載○金士彰云此吐

草部中 辟瘟草 魚籃金星 鳳尾金星 水草角 老鴉蒜

藥也且治喉風痰核白丹肺癰煎酒服。對口初起。家寶方用老鴉蒜搗爛隔紙貼之乾則頭換其毒自消。雙單蛾。神醫十全鏡老鴉蒜搗汁。沈惠如傳。今人渴。鬼蓮蓬搗碎不拘多少好酒煎置瓶內。洗焙乾為末糖調酒下一錢。生白酒調服嘔吐而愈。方老鴉蒜。

玉如意 四方如意草 一名箭頭草剪刀草大風草百草鏡云生山間或田塍有紫白二種紫花者名金剪刀白花者名銀剪刀入藥白花種無異惟葉色稍深綠耳其花亦有紫白二種至狹長之葉者乃地丁草所謂銀剪刀白花者是也金剪刀。百草鏡用玉如意草。刀紫花者是也與如意草一類其性情功效亦不甚遠。葛祖方治疔瘡塊瘡毒追風理氣逐疫肺癰乳癰初起。一兩白酒煎飽肚時服初起者二服即消成膿者兩劑必潰。乳癰疔瘡。問較人家種者葉狹花小搗汁服之渣敷患處。兒背生泡。集驗小兒背上起白泡紫如已潰者三服易斂疼痛者服之能止。疥瘡。集驗治脚上生瘡亂孔如蜂窩者用如意草搗爛敷之或用乾如意草為末雞子清調敷亦

四方如意草 汪連任草藥方其葉四處分開一名地靈 治神鬼二箭活並追風 是銀剪刀耳性多不若家種者良 瘡甚一處方好一處又起用如意草搗爛敷之長中縛定一夜而愈 脚上生瘡 集驗治脚上生瘡亂孔如蜂窩者用如意草搗爛敷之或用乾如意草為末雞子清調敷亦

亦有白花者乃真玉如意野生者仍 瘡甚一處方好一處又起用如意草搗爛敷之長中縛定一夜而愈 脚上生瘡 集驗治脚上生瘡亂孔如蜂窩者用如意草搗爛敷之或用乾如意草為末雞子清調敷亦

是銀剪刀耳性多不若家種者良 瘡甚一處方好一處又起用如意草搗爛敷之長中縛定一夜而愈 脚上生瘡 集驗治脚上生瘡亂孔如蜂窩者用如意草搗爛敷之或用乾如意草為末雞子清調敷亦

四方如意草 汪連任草藥方其葉四處分開一名地靈 治神鬼二箭活並追風 是銀剪刀耳性多不若家種者良 瘡甚一處方好一處又起用如意草搗爛敷之長中縛定一夜而愈 脚上生瘡 集驗治脚上生瘡亂孔如蜂窩者用如意草搗爛敷之或用乾如意草為末雞子清調敷亦

水楊梅 一名金勾葉家母利藤勾子此草結紅子如楊梅小兒 點牙疼取葉搗汁點眼角飲香 採食之綱目有水楊梅云其實類椒乃地椒是別一種 葉 茶一鍾開目少頃牙疼即止

野靛青 一名鴨青處處有之如草葉葉尖中心有青 瘡甚一處方好一處又起用如意草搗爛敷之長中縛定一夜而愈 脚上生瘡 集驗治脚上生瘡亂孔如蜂窩者用如意草搗爛敷之或用乾如意草為末雞子清調敷亦

困來草 劉羽儀經驗方此草又名水灌頭子如桑子但桑子長而 瘡甚一處方好一處又起用如意草搗爛敷之長中縛定一夜而愈 脚上生瘡 集驗治脚上生瘡亂孔如蜂窩者用如意草搗爛敷之或用乾如意草為末雞子清調敷亦

走馬胎 出粵東龍門縣南山中屬朋子角巡司所轄山大數百里多低槽深峻巖穴皆藏虎豹藥性虎穴形如 瘡甚一處方好一處又起用如意草搗爛敷之長中縛定一夜而愈 脚上生瘡 集驗治脚上生瘡亂孔如蜂窩者用如意草搗爛敷之或用乾如意草為末雞子清調敷亦

柴根乾者肉白嗅之清香研之賦細如粉噴座幽香頗甜淨襲人。研粉敷癰疽長肌化毒收口如神。

瘡甚一處方好一處又起用如意草搗爛敷之長中縛定一夜而愈 脚上生瘡 集驗治脚上生瘡亂孔如蜂窩者用如意草搗爛敷之或用乾如意草為末雞子清調敷亦

瘡甚一處方好一處又起用如意草搗爛敷之長中縛定一夜而愈 脚上生瘡 集驗治脚上生瘡亂孔如蜂窩者用如意草搗爛敷之或用乾如意草為末雞子清調敷亦

蒼耳子油 物理小識 出山東 治瘋

飛鸞草

秋景金雜記飛鸞草生錢塘葛嶺後山金鼓洞洞在道士庖福之右涉泉入洞暗處仰見一線天光光中見有此草形如飛鸞

有頭有翅有三尾雪中開五色花中抽一莖直上着花葉狀如金絲荷葉草面綠而背銀紅色光者可治病有黑毛而不開花者乃斷腸草能殺人不可誤采也故須雪中見花者為真根如老薑入藥用葉○性上升味苦寒治咽喉及口內諸病取葉七片滾水冲服立愈此草味雖苦寒性反不下降而獨上升見物即沾靈烈可知以此草冲於水中用指藥之則苦寒全在指上其水即淡若沾唇則陰潤在迎背

青烟白鶴草

汪連仕云草生海島其性最行氣味甚猛烈色綠如翠能入氣分血分消積氣散鬱血續筋骨土人以前膏瘡病治內外一切症其汁即阿魏近日方士於後營打枝葉葉家園取樹脂偽充射利又有以秦皮代充者真者亦稀見矣

本草綱目拾遺卷四終

本草綱目拾遺卷四終

本草綱目拾遺卷五

錢塘趙學敏恕軒氏輯

草部下

浙貝

土

今名象貝去心炒。百草鏡云浙貝出象山俗呼象貝母皮糙味苦獨類無瓣頂圓心斜入藥選圓白而小者佳。葉闊齊云

似者以水浸去苦味晒乾充川貝賣但川貝與象貝性各不同象貝苦寒解毒利痰開宣肺氣凡肺家挾風火有痰者宜此川貝味甘而補肺矣不若用象貝治風火痰嗽為佳若虛寒咳嗽以川貝為宜。張景岳云味大苦性寒陰也降也乃手太陰少陽足陽明厥陰之藥大治肺癰肺痿咳嗽吐血衄血最降痰氣善養鬱結止咳消脹滿清肝火明目耳除時氣煩熱黃疸淋閉便血弱血解熱毒殺諸蟲及療喉痺癰癧乳癰發背一切癰瘍腫毒濕熱惡瘡痔漏金瘡出血火瘡疼痛為不可數煎湯可服性味俱厚較之川貝母清降之功不啻數倍及烏頭又解上焦肺胃之火。張石頑本經逢原云貝母浙產者治心癢喉痺乳癰金瘡風症一切癰瘍。吹喉散 經驗廣集治咽喉同苦參當歸治妊娠小便難同青黛治人面惡瘡同連翹治項上結核皆取其開鬱散結化痰解毒之功也。楊春涯驗方象貝 兼每個去核裝入五倍子一個去蟲研象貝一個去心研用泥裏煨存性共研極細。對 母研末敷之神效。末加薄荷葉末少許冰片少許貯磁瓶內臨用吹患處任其嘔出痰涎數次即愈。

土貝母

一名大貝母百草鏡云土貝母大如錢獨瓣不分與川產迥別各處皆有出安徽六安之安山者有出江南宜興之章注者有出寧國府之孫家埠者浙江惟寧波鄞縣之樟村及象山有之入藥選白大而燥皮細者良。百草鏡云味苦性平微寒無

毒能散癰毒化膿行滯解廣癆結毒除風濕利痰傳惡瘡。乳癰初起 白芷土貝母各等分為細末每服三錢陳酒熱服護取汗即消重者再一服如壯實者每服五錢。楊春涯驗方天花粉乳

口茅昆來筆記味大苦專消癰疽毒痰楊梅結毒非此不除。香去油沒藥白芷歸尾土貝母赤芍獨活川芎各一錢甘草節陳皮各八分穿山甲三片皂角刺一錢五分全銀花二錢五分防風一錢二分好酒煎服。又方白芷梢土貝母天花粉各三錢乳香去油一錢五分共炒研末白酒漿調搽再用酒漿調服三錢。乳癰科全生紫河車草浙貝各三錢用黃糖拌勻好酒和服。治乳岩 葉氏驗氏陽和湯加土貝母五錢煎服數日可消。姚希周濟世經盡醉蓋被取汗超貢裁云浙貝乃寧波土貝母也。驗方治乳岩已破用大貝母核桃楸金銀花連翹各三錢酒水煎服。癰瘡論

已破未破皆治瑞安生驗方土貝母半斤牛皮膠四兩敲碎牡蠣粉炒成珠去粉為細末水發九菴豆大每日早晚用紫背天葵根三錢  
或用海藻昆布各錢半煎湯吞丸三錢。又癰瘡膏藥用牛皮膠水熬化一兩入土貝母末五錢攤油紙上貼之。○吉雲散抄紫背天葵  
一兩五錢土貝母昆布海藻各一兩西牛黃三分海螵蛸五錢陳騰星三錢枳梗一兩共為細末酒發為丸如菴豆大每日服六七十丸  
好酒送下。○千金不易方治男婦小兒生癰瘡內消用土貝母研末陳米醋調搽數日即消。○仙姑玉環散治癰核癰瘡未潰用此方生  
南星生半夏土貝母各等  
分研末醋蜜調勻敷。 **癰瘡初起** 土貝母細陳米醋和搽數日即消。又方土貝母大子全蠶洗各五錢紫背天葵根昆布洗海藻洗  
○種福堂癰瘡核癰瘡方用生南星生半夏生大黃各一兩大貝母昆布海藻海浮石  
銅錄明製各五錢用商陸根汁葱汁薑汁蜜四味調敷。又癰核癰瘡早用大貝母  
夏五分生薑三片黑棗二個水二鍾煎服如 **消瘰癧** 傳信方穿山甲和沙炒皮膠切碎麥殼炒各二兩  
患處有水不乾加知母一錢土貝母一錢。 **消瘰癧** 土貝母連翹各一兩共為末大人三錢小兒二錢 **治汗斑** 集驗土貝母一兩兩兩研砂  
家寶方研砂五錢 **治鼠瘡** 業集關紹聖方大鯽魚一尾魚角內獨子每歲一個川貝母二錢土貝母二錢將魚角子貝  
以暑月出汗時搽。 **治鼠瘡** 母八魚肚內黃泥色裹陰陽瓦炭火焙乾存性研細末每服三錢食後黃酒調服忌葷百日 **手發背** 慈惠編生  
草各五錢角刺二錢五分土炒土貝五錢五分半夏一錢五分 **刀割斧砍箭鏃傷損** 集驗云土貝母末  
甲片二錢五分炒黑知母二錢五分加蔥薑水酒煎二劑即愈 **毒蛇咬** 視氏效方急食麻油  
土貝母四五錢為末執酒沖服再飲盡醉安臥少時藥力到處酒 **腫毒初起** 百草鏡云此方傳自異人應驗如響重者不過三服輕者一  
化為水從傷口噴出候水盡將碗內貝母渣敷傷口垂死者皆活 **腫毒初起** 二服初起即散已成者自潰且易收口甲片炙搗六錢全蠶  
歸五錢花粉八錢白芷五錢廣皮三錢土貝母研二錢銀花一兩角刺三錢赤芍六錢防風五錢甘草節六錢乳香炙另研一錢沒藥炙  
另研一錢蘇木二錢川牛膝一錢川斷五錢酒水各半煎汁去渣將沒藥乳香末調服取汗忌雞犬孝服男女僧尼觸犯須避靜室服藥  
趙直裁云此方專於攻散藥力太重惟可施於壯實之人虛弱者勿服。○按貝母有甜苦之分有川象之別百草鏡云出川者曰川貝出  
象山者名象貝絕大者名土貝川產者味甘間有微苦總不似他產之一味苦而不甘者也入藥能補氣利痰而不寒虛人宜之象貝一  
味苦寒能化堅痰性利可知若土貝功專化膿解毒性燥而不潤以象貝皆小土貝獨大於川產者亦異綱目不分著功用或其時高  
未有此種耳又用藥識微云川貝中一種出巴東者獨大番人名紫草貝母大不道地出陝西者名西貝又號大貝張石頑云貝母川產  
川網用不知入藥然則土貝川中亦產不特浙江也憶庚子春有友自川中歸貽予貝母大如錢皮細白而帶黃斑味甘云此種出龍安

川網用不知入藥然則土貝川中亦產不特浙江也憶庚子春有友自川中歸貽予貝母大如錢皮細白而帶黃斑味甘云此種出龍安

川網用不知入藥然則土貝川中亦產不特浙江也憶庚子春有友自川中歸貽予貝母大如錢皮細白而帶黃斑味甘云此種出龍安

川網用不知入藥然則土貝川中亦產不特浙江也憶庚子春有友自川中歸貽予貝母大如錢皮細白而帶黃斑味甘云此種出龍安

川網用不知入藥然則土貝川中亦產不特浙江也憶庚子春有友自川中歸貽予貝母大如錢皮細白而帶黃斑味甘云此種出龍安

川網用不知入藥然則土貝川中亦產不特浙江也憶庚子春有友自川中歸貽予貝母大如錢皮細白而帶黃斑味甘云此種出龍安

乃川貝中第一不可多得信是則川中之甜貝  
母亦有天者不特全川子獨甜也並附以俟考

# 草棉

綱目木棉下注云棉有二種似木者名古員今訛為吉員似草者名古終今俗呼棉花乃草棉也按代醉編棉花種為番使黃始所  
傳宋末始入江南沈黃門曰番中有青黃白三種今特傳其白者耳不知江浙草棉多種熟而木棉罕見即草棉中亦有黃色者

不盡是白者入藥以白為勝綱目有棉花油不言花及子功用悉為補之○百草鏡云花可止血殼可治腦○腸食膈氣用棉花殼八九  
月採不拘多少煎當茶飲之三日即愈忌食鵝○藥性考云草棉甘溫禦寒却冷燒灰止血凍瘡敷種子熱補虛暖腰治損油毒昏目塗  
癬疥性熱味辛○治腸風救生苦海椰子丸取棉花子炒黃黑色去殼為末用陳米濃汁加黑砂糖為桐子丸每日空心時滾水下三  
錢服至三劑斷根○腸紅秘方集驗椰子炒為末用白糖拌米湯和服○血淋不止許氏方炒燥為細末三白酒送下二錢立止

○白帶沙淋救生苦海調經門香散中用椰子仁○赤白帶下百草鏡棉花子炒黑去殼為末末糊丸每服三錢赤帶用砂糖湯下白  
帶用白糖湯下○種子最妙方用棉花子砂糖各三錢沖酒服○薰洗痔傳信方鬼饅頭棉花子烏菱殼鳳尾草等分煎湯先熏後洗如  
疼加乳香瘻加楊柳鬚或木稜藤○又方用棉花子同槐樹梗葉煎湯洗薰自愈○下血血崩不止百草鏡棉花子燒灰存性酒下立止  
○使毒濟世方用棉花子凡煨存性為末每日空腹酒下二錢連服三次全消兼治血崩○陽痿不起祝氏效方棉花子水浸曬乾燒酒

拌炒去殼用仁半劬破故紙鹽水炒韭菜子炒各二兩為末葱汁為丸梧子大每服二錢空心酒下○痢疾救生苦海棉花子仁新瓦炒  
去油焦研細每服二錢紅用燈心湯下白用好陳酒下○癰瘡棉花殼集驗用棉花子一斗燒酒拌和炒燥去灰再拌再炒以黑為度去  
殼再炒擣為末用砂糖調和每服三錢服過一升許即愈○除壁蟲易堂驗方硫黃末拌棉花子燒烟熏二三次即絕○中風口眼喎斜  
使易良方用棉花子炒黑為末乳香末三錢紅糖二兩飯後黃酒送下即愈○腸風下血不藥良方生柿子二個竹刀切去蒂核以棉花

子塞入柿內仍蓋好瓦上煨存性研細末米飲熱調服重者三服全愈○穀道生瘡俗呼前糞老鼠不藥良方用棉花子炒去殼磨粉每  
早中晚三次打糊服一碗半月全愈○治腎子大小偏墜回生集椰子煮湯入甕將腎囊坐入甕口俟湯冷止一二次散其冷氣自愈○  
癰瘡諸風醫學指南乳香末藥各三錢棉花子白糖各六錢為末黃酒化服出汗愈○風蟲牙疼家寶方用韭菜子黑核桃肉棉花子各

一兩分為末醋糊丸大酒浸咬在瘡處即止○痔漏家寶方用棉花子仁六兩烏梅六兩共搗爛為丸桐子大早晚每服三錢開水送下  
服完即愈○經水過多不止慈航活人書棉花子瓦器炒盡烟為末每服二錢空心黃酒下○小便血劉羽儀經驗方用棉花子炒枯存  
性為末熱大酒調服七後在左脚大指節上有毛處以豆大艾丸將火灸之即止○盜汗不止劉氏驗方桐子仁三四錢每日煎湯一盃  
空心服三四日即止○腸風○腸紅下血垂危德勝堂方准棉花核一升槐米七錢用天目芽茶四兩泡汁將二味炒燥入茶汁內復泡  
又炒如此數次汁乾為度磨末每服三錢空心酒調下三日立愈○治牙宣蘭臺軌範用棉花核殼灰擦○治吹乳即與祖方棉花子一

兩打碎酒水同煎服。治陰囊腎子腫大方集驗棉花子仁煎湯洗之自愈。血崩霍亂雲林萬病回春用棉花子仁炒黃色甘草黃芩等分為末每服二錢空心黃酒下。又集驗良方用陳棕棉花子二味燒灰存性黃酒送下即止。虛怯勞瘵久嗽吐血不止集效方棉花子不拘多少童便浸一宿為末每服一錢酌柏葉湯下諸藥不效此方甚驗酒調服治血崩。集聽云棉花子仁止血不寒凡血症及婦人經病帶下崩淋醋炒七次用。心疼腹痛集聽用側柏葉米泔水浸三日日易水一次晒乾炒黑棉花子仁末一筋配柏葉八兩如熱甚者對配。種子方集聽棉花子仁淨肉四兩燒酒拌晒三次熟地二兩枸杞一兩兔絲子破故紙茯苓山藥陳皮五味子連翹何首烏各一兩蜜丸鹽湯空心服四錢。痔漏管周氏家寶方棉花子仁炒急性子炒單麻子仁炒各等分為末每服三錢空心好酒下輕者半月重者一月管自退。出血不止家寶方棉花子燒灰存性為末敷之。崩帶家寶方陳連蓬燒灰存性五錢棉花子肉燒灰存性三錢共一服無灰酒調下。

**治痰火後半身不遂筋骨疼痛** 板桃仁棉花子仁杜仲炒巴牛膝各二兩大蠟米四兩兔絲餅四兩用燒酒二十筋煮服如年高者加附子肉桂各一兩酒服完將渣晒乾為細末煉蜜為丸每服二錢酒送下。

**打老兒丸** 良朋集集方久服延年卻疾棉花子一筋炒去殼板桃肉四兩打爛用小米麵打糊為丸重三錢滾湯服。

**仙傳蟾丸** 外雲山人傳大有補益治諸虛百損棉花子取淨仁乾燒酒拌透下用黃酒水平對蒸一炷香紅棗用黃酒煮熟取淨肉各蒸。紙鹽水炒熟地酒煮如鉛以上藥各四兩淨已乾酒洗去心五兩共為細末煉蜜為丸三錢早晚酒水任意送下。

**棉花子丸** 年希竟集驗良方云烏鬚暖腎種子陽虛人宜此用棉花子十數皮用淨仁三筋壓去油淨用火酒三筋泡一夜取起蒸三炷香晒乾故紙一筋鹽水泡一夜炒乾川杜仲一筋去外粗皮黃酒泡一夜晒乾薑汁炒去絲枸杞一斤黃酒浸蒸熟乾兔絲子一筋酒煮吐絲為度共為末蜜丸桐子大每服二三錢。

**長春丸** 治腎冷之症集驗良方魚腥一筋蛤粉炒成珠極焦棉花子取淨仁一筋去油淨酒蒸白蓮鬚八兩金櫻子去仁毛淨一筋金釵石斛八兩炒菸馨四兩枸杞子四兩五味子四兩炒鹿角五筋錫片河水煮三晝夜去角取汁熬膏和藥末為丸桐子大每服三錢。

**健步仙方** 凌雲集棉花子仁一筋淨肉用燒酒三筋炒乾枸杞子四兩酒浸杜仲四兩鹽酒煮炒兔絲子四兩酒炒歸身二兩破故紙四兩酒洗炒胡桃仁四兩共為末煉蜜為丸桐子大每服三錢空心滾湯下。

### 紫草茸

葉大椿痘學真傳云紫草茸古本不見近刻但在紫草項下註明紫草茸染手者為佳竟不知別有一種子幼時見世叔華淵卿家有紫草茸為發痘神丹乃其高祖學士鴻山公使外國帶歸者予取而藏之每遇血熱毒壅失血煩悶頂陷不起痘疔腫

張於清解藥中研加四五分無不神效惜乎方書不載不敢擅增本草近見神應心書獨標紫草茸色澹紅出鳥思藏者大樹枝上如白蠟其價如千金不特痘症如神用酒調服一二錢能治諸腫毒惡瘡又云順手搗一錢酒下力能催生此散水痘應夢屢獲其效併請正



西番貢僧之語至近時亦知非紫草之嫩苗後誤認胭脂脂即是紫草此說更謬○按紫草本草諸方皆用根草而獨行方治豌豆瘡不發者紫草湯飲後人相承用之則以之治痘涼血解毒自此始也曾世榮活幼新書云紫草性寒小兒脾胃氣實者猶可用脾胃虛者反能作瀉古惟用茸取其初得陽氣以類觸類所以用發痘瘡則用茸亦見於此而亦未聞有烏思藏所出一種據紫所云又似紫艸亦無的解以其親試屢效故存其說以俟後之博訪○治痘及諸腫毒惡瘡催生○己亥久遇劉挹清少府於餘杭言其祖曾任蜀藩家有西藏紫草茸皆成塊如指頭大色紅而明透如琥珀知葉所載為不誤○崔良痘科釋義云痘科用紫草古方惟用其茸取氣輕味薄而有清涼發散之功凡下紫草必用糯米五十粒以制其冷性庶不損胃氣而致泄瀉惟大熱便秘者不必加

### 獨脚連

獨脚一枝連 ○東根大如拳春月發苗經霜雪則死若善藏過冬則來年宿根復發苗高丈許葉大如杯宛似荷葉色綠柔厚莖有細毛六七月起莖莖有白毛開花做垂似山蘭而小其色微紅○稗史鄱陽山間生一種始始胡等時便似蓮蓬俗呼為獨脚連移植於居宅隙地及園圃中蛇虺不敢過其下王季光宅後榛莽叢中有蛇穴常出為人害乃種此草數本於穴外自是其患不作至暑月開穴內臭甚使園丁掘土訪求得死蛇十數蓋為草氣所熏潰也又一小地來到草傍立化為水矣○采藥錄獨脚連苗葉如土大黃面青背亦根直色黃此草根下有赤練蛇數條者方是○按綱目鬼臼亦名獨脚連無治疥之說至集解下註形狀又小有異同故仍為補之庚戌子在臨安有醫士盛天然言其地古城與餘杭接壤獨葉花生山坑不見天日其形一葉中含紅花一朵儼如蓮花狀其花從葉心透出下有根作獨蒜狀其花葉聞人聲輒縮入根內不可見遇之者記其虛掘之亦止有根其花與葉雖剖根覓之亦無形迹倘得之者不論何等毒蛇咬以根擦摩蛇毒即盡如有誤服蛇變驚者以少許煎湯服之即瘥併能解一切毒蟲咬螫一切毒草毒木毒咽喉一十八症皆驗如神凡人鼻發紅色生非癩疥癩癩異常者名痧蟲食鼻以此根磨塗立愈此乃天生神物有山行遇之者不論持何物先擲之以鎮住然後再掘即不能遁形凡生獨葉花地四圍約尺許無草其上不可手取亦勿以鐵刀取須用竹刀掘取則不傷根蓋此草蛇最喜蟠其旁凡蛇咬人亦中人毒必退殼若見此物臥其旁一宿則人毒解可免退殼之患大毒蛇都喜蟠其根旁故土最毒近人手則手爛然得其根反能解百毒

大惡蛇毒巧者覓此以為得寶云  
**治疔腫癰疽以根或醋酒磨塗葉貼腫能消○治蛇咬**  
視氏效方用獨葉一枝花生溪灘淨土上根如鼠糞用根口嚼搗瘡上  
**退疔毒**  
萬病回春云此丹專治疔瘡防風八分青皮七分羌活獨活黃連各一錢赤芍六分細辛八分殭蠶一錢蟬退四分澤蘭葉五分全銀花七分甘草節一錢獨脚連七分紫河車即金線重樓七分右對五錢先服倍金銀花一兩澤蘭一兩少用葉生薑十片同搗爛好酒燉熱泡之去渣熱服不飲酒者水煎亦可然後用酒水各一半煎生薑十片熱服出汗病退減後再加大大黃五錢同煎熱服以利二三去餘毒如有膿加何首烏白芷搗在脚加檳榔木瓜要通利加青皮木香大黃梔子牽牛

本  
草  
綱  
目  
合  
貴  
卷  
五  
草  
部  
獨  
脚  
連  
獨  
脚  
一  
枝  
蓮  
八  
角  
蓮  
露  
花  
粉

### 獨脚一枝蓮

百草鏡山間有二三月始發生管芽俗名乾芽蕈中獨莖無葉高尺許莖細強青白色莖端有一疣瘡至晚秋時疣瘡生花類蓮其根與苦麻根相似

**治痔腫靡流注**

### 八角蓮

湯腫小品經實產之可以伏蛇

**治一切毒蛇傷**

按瀕湖綱目有鬼白亦治毒蛇傷○鄭樵通志云八角盤即鬼白今人所謂獨脚蓮是也或專語類舉其名呼為八角蓮末可知附存俟考○汪連仕草藥方

八角盤起金星名金星八角嬰兒取為獨脚蓮俗呼獨葉一枝花根如赤朮多眼如馬目今人呼馬目奪公消一切毒力能較堅透膿

### 露花粉

粵志露花生番禺蒙浦狀如葛蒲其葉節邊有刺葉沒根以火燻之成枝幹而多花花生叢葉中其瓣大小亦如葉而色豔白柔滑無芒刺花抱蕊心如穗朝夕有零露在苞中以解渴又有粉可以入藥其生於他土者莖落結子大如瓜曰路頭花多不

暹開者曰寒花香益清微不可為油其生東安山中者叢葉小自春至秋皆花近水者尤香亦不可為油

**塗兒女肌膚汗**

### 通血香

出西洋色如乾醬○百草鏡云出陝西羊鞞客帶至杭貨賣

**治血症及肝血氣入藥最良**

**散脹**

救生苦海通血香一錢取亞腰葫蘆一個不去子膜入香於內再入酒煮仍以所開蓋合縫封固以陳酒安鍋內

葫蘆於酒中按定勿令傾倒將錫蓋煮三炷線香為度煮時其香透屋牖之外煮完取出葫蘆內子膜并藥烘乾良朋藥集有治瘰癧為末每服一錢空心時酒下開五日再服一錢服盡葫蘆內藥服五六錢即愈此方出廣筆記云治脾虛有濕者

葵一兩五錢海藻洋帶昆布各一兩海蝶蛸五錢貝母栝梗各一兩通血香三錢右藥為細末酒糊為丸桐子大每服七十丸食後溫黃酒送下

黃連閉管丸取效最穩用胡黃連八錢切薑片汁拌炒刺蠟皮一個切片炒黃為末通血香八分須用真者研末麝香二分共勻軟飯為丸麻子大每服一錢食前酒下服藥後腹水反多乃藥之功勿懼可也

五錢石決明煨過五錢真通血香六分不可少槐花五錢共為細末蜜丸麻子大每服一錢空心清米湯下早晚二服重者二十一日收功此方不用針刀挂線之苦誠起廢之良方也如漏邊有硬肉突起者加蠶論二十一個炒末和入此方及遍身諸漏並治屢試屢效

**臍連丸** 治痔漏無論新久但舉發使下血作痛肛門墜重者膿血不止腫痛難坐者並治胡黃連淨末八兩通血香錢半用雄猪大腸盡頭一段長一尺二寸濕湯洗淨將連末及通血香灌入腸內兩頭以白絲線扎緊者酒二斤新砂鍋內煮酒將乾為度取起腸

藥各搗如泥倘藥爛晒一時復搗為丸桐子大每服七十丸空心溫酒送下久服除根又名白銀定子治漏有孔者只須半月見功神效

**三品一條槍** 白砒淨末一兩白礬淨末二兩明雄黃二錢四分通血香八分乳香一錢二分先將砒礬研極細末鐵杓鑄成

餅入炭火煨淨取出火毒為末和入雄黃血香乳香細末作錠子成條插入漏內直透裡痛處為止每日上三次至七日為止半月瘡結而愈如痛未瘳用生肌散收口可也○生肌散治諸痔瘡腫毒收口神速大妙乳香沒藥海螵蛸用三黃湯煮過寒水石煨過輕粉龍骨煨赤石脂煨冰片各等分共研細末搽患處外貼膏藥

### 野馬豆

出西藏乃番僧撰草末合成如豆形故名王怡堂云藏中出一種草彼土人呼為野馬草番僧擇日採之研為細末置淨器中供佛前乃擇日合和為藥其合藥之日率彼土男女皆於佛前誦咒以所和草末研為丸男者為雄雌者為雌藥亦分雌雄形雄者丸上有小圓凸雌者作長凹色有紅有黑皆如菜豆大丸畢仍置淨器中必須雌雄合在一處一二日能生小豆如麻子屑飼以藏紅花開日視之紅花漸少則新生之豆漸大久則又生小豆以此生生不息亦一異也如攜帶遠方無藏紅花豆亦不死惟不能化生小豆耳○西甯人曾玉瀛言野馬豆又呼喇呢子如半粒菜豆大藏中人得此豆每日輒誦唵嘛呢叭吽吽六字數百遍丸豆時亦口念此六字故名能治胃氣心痛惟痔瘡瘰癧疾忌服以其善於長化顛倒陰陽也○馬少雲衛藏圖識藏中有子母藥大哉可菜豆以哈達潔裹之經時小粒漸增有子母相生之義傳達喇嘛默持佛呪以糝把搓成者故以奇異者按此即野馬豆也○朱排山柑園小識喇嗎管聚會以米麥數粒置瓶中四人守之誦唵嘛呢叭吽吽六字呪飲食則代無聞晝夜四十九日有紅子滿瓶中大如芥子色似硃砂謂之嘛彌子佩之能辟邪致祥小兒食之稀痘○壬子予從戚友處覓得嘛哇子數十粒以玻璃盆貯之形勻圓儼似急性子而色紅據云初得時色不甚紅若無藏紅花即市本地河南所產紅花研屑拌之久之則紅色如硃砂平理海先生偶得西藏嘛哇子數十粒一時無瑤瑤器乃即置紙囊中供佛前日誦文殊六字真言數百遍其子能忽多忽少又能透出紙囊外變幻不常異之以告客客曰此物性成本得西僧呪力其造子之法今都中喇嘛亦能為之每四月八日大小喇嘛輒聚佛前選高行持誦者數十人饒鈴法鼓宣揚六字真言七晝夜其丸即用乾麵手搓如粟米大口念手丸以金盆貯之丸時得呪力粒粒皆能自飛或在窗櫺或在案格堆結團聚俟七晝夜滿後其不能飛者去之其飛者用帚掃下以送諸王大臣名嘛哇子可治諸疾變幻多寡蓋自其成性已然無足異也入藥以西藏合者佳癸丑冬在上虞暑晴平司馬少君來仲言曾隨任中甸其地係西藏要路有喇嗎等彼地呼野馬豆為舍利子有草木佛三種彼土富人死必納一粒口中云入冥生光土人有病亦輒服之○金御乘言德齡有患耳聾者其家有藏中帶來嘛哇子取服三粒忽聞兩耳中大聲一震轟然如掣去數百動物者嗣後耳更聰甚其人一日忽眠食妓家次日復聾如故再服亦無效矣○味微辛性平治百病彼土無藥有病即服此豆

### 夏草冬蟲

出四川江油縣化林坪夏為草冬為蟲長三寸許下跌六足胆以上絕類蠶老俗採為上藥功與人參同○從新云產雲貴冬在土中身活如老蠶有毛能動至夏則毛出土上連身俱化為草若不取至冬復化為蟲○四川通志云冬蟲夏草

出裡塘檢浪工山性溫暖補精益髓○黔囊夏草冬蟲出烏蒙空外暑苗土為草冬蟄土為蟲○青黎餘照四川產夏草冬蟲根如蠶形有毛能動夏月其頂生苗長數寸至及苗稿但存其根嚴寒積雪中往往行於地上○大房肆考邇年蘇州皆有之其氣陽性溫孔裕堂述其弟患怯汗大泄雖盛暑處空室帳中猶畏風甚病三年醫藥不效症在不起適有戚自川歸遺以夏草冬蟲三勛逐日和葷蔬作餌嫩食漸至愈因信此物保肺氣實腠理確有微驗用之皆效○七椿園西域聞見錄夏草冬蟲生雪山中夏則葉岐出類韭根如朽木凌冬葉乾則根蠕動化為蟲入藥極熱○徐后山柳崖外編冬夏草一物也冬則為蟲夏則為草蟲形似蠶色微黃草形似韭葉較細入夏蟲以頭入地尾自成草雜錯於蔓草間不知其為蟲也文冬草漸萎黃乃出地蠕蠕而動其尾猶寂寂然帶草而行蓋隨氣化轉移有然者和鴨肉頓食之大補紹興平菜仲先生言其專人曾任雲南麗江府中甸司馬其地出冬夏草其草冬為蟲一冬春蟲蛻而飛去土人知之其取也有期過期無用也○朱排山柑園小識春蟲夏草生打箭爐春生土中如蠶夏則頭上生苗形長寸許色微黃較蠶差小如三眠狀有口眼足十有二宛如蠶形苗不過三四葉以酒浸數枚啜之治腰膝間痛楚有益腎之功以番紅花同藏則不蛀或云與雄鴨同煮食宜老人○潘友新云粵中鴉片丸用夏草冬蟲合鴉片人參合成乃房中藥也此草性更能與陽則入腎可知甘平保肺益腎補精髓止血化痰已勞嗽治喘症皆良藥味甘性溫秘精益氣專補命門藥性按物之變化必由陰陽相激而成陰靜陽動至理也然陽中有陰陰中有陽所謂一陰一陽互為其根如無情化有情乃陰乘陽氣有情化無情乃陽乘陰氣故皆一變而不復返本形田鼠化鴛鴦化田鼠鳩化鷹鷹化鳩若能復本形者陽乘陽氣也鉀石化丹砂斷石化為石不復還本形者陰乘陰氣也夏草冬蟲乃感陰陽二氣而生夏至一陰生故靜而為草冬至一陽生故動而為蟲輾轉循運非若腐草為螢陳多化蝶感溼熱之氣者可比入藥故能治諸虛百損以其得陰陽之氣全也然必冬取其蟲而夏不取其草亦以其有一陽生發之氣可用○張子潤云夏草冬蟲若取其夏草服之能絕子無子猶黃精狗吻之相反殆亦物理之真云周兼士云性溫治蟲脹近日種子丹用之○嫩老鴨法○用夏草冬蟲三五枚老雄鴨一隻去肚雜將鴨頭劈開納藥於中仍以線紮好醬油酒如常蒸爛食之其藥氣能從頭中直貫鴨全身無不透決凡病後虛損人每服一鴨可抵人參一兩

### 綿絮頭草

一名金沸草一名地蓮俗呼黃花子草生野郊立春後發苗葉多白毛似綿絮至立夏開黃花一莖直上花成簇處處山坂有之鄉人初春採其葉揉粉作饑食清香堅韌最適口此草形小布地生葉似慎火而薄摘之有白綠色青白本小如

用亦止載其能治寒熱咳嗽去肺寒大升肺氣而已今別補其功用○味酸性寒多食損目治囊風溼癢煎湯洗愈兒疳梅瘡下疳同甘

洗草煎

鴉膽子

一名苦參子一名鴉膽子出閩廣藥肆中皆有之形如梧子其仁多油生食令人吐作霜搗去油入藥佳治痢何夢瑤醫編鴉膽丸用鴉膽子去殼搗去油一錢文蛤醋炒枯礬川

可烏梅肉丸硃砂為衣二方俱九菜豆大粥皮或鹽梅皮或圓眼乾肉或芭蕉子肉包吞約十一二丸立止裏急後重○吉雲旅抄用鴉膽即苦榛子去殼留肉包龍眼肉每歲一粒白滾水下治痔金御乘云近日閩中板客皆帶鴉

包圓眼肉至重丹治冷痢久瀉百方無驗者一服即愈凡痢之初起實熱實積易知而易治惟虛人冷積致痢醫多不以為意蓋實熱之積去而和其陰陽無不愈者至於虛人冷積致痢外無煩熱躁擾內無肚腹急痛有赤白相兼無裏急後重大便流痢小便清長此由

陰性遲緩所以外症不急遇此不可姑息但以集成三仙丹下之以去其積倘不急下必致養禍貽患其積日久漸次下墜竟至大腸下口直腸上口交界之處有小曲摺隱匿於此為腸穢最深之處藥所不到之地証則乍輕乍重或愈或發便則乍紅乍白或硬或溇總無

一定任是神丹分毫無濟蓋積不在腹內而在大腸之下諸藥至此性力已過盡成執鞭安能去此沈匿之積所以冷痢有至三五年十數年不愈者由此故也古方用巴豆為丸下之者第恐久病人虛未敢輕用今以至捷至穩鴉膽子一味治之此物出閩省雲貴雖諸家

本草未收而藥肆皆有其形似益智子而小外殼蒼褐色內肉白有油其味至苦用小鐵錘輕敲其殼殼破肉出其大如米敲碎者不用專取全仁用之三五歲兒二十餘粒十餘歲者三十多粒大人則四十九粒取天圓肉包之小兒一包三粒大人一包七粒緊包空腹吞

下以飯食壓之使其下行更藉此天圓包裏可以直至大腸之下也此藥並不峻厲復不肚痛俟大便行時有白凍如魚腦者即冷積也如白凍未見週一二日再進一服或微加數粒此後不須再服服時忌葷酒三日戒鴨肉一月從此除根永不再發矣倘次日腹

中虛痛用白芍一枝甘草一枝各重三錢紙包水渾火內煨熟取起搗爛煎湯服之立止此方不忍隱秘筆之於書以公世用痢疾神方醫宗彙編用白石榴燒灰一錢真鴉片切片二錢鴉膽子去殼紙包壓去油三兩人參三分枯礬二分海南沈香三分共為細末調粥

為丸重五六釐晒乾磁瓶收貯紅菊用蜜一匙滾水調下紅白相兼陰陽水送下肚脹滾湯下水瀉米湯開水送下忌油膩腥酸一月生浙江田塍間一莖直上葉對節生如元寶向上或三四層或五六層此草有兩種一種兩葉包莖亦對節生一種獨葉莖穿

元寶草葉心入藥以獨莖者為勝○百草鏡元寶草生陰土近水處多有之穀雨後生苗其葉中潤兩頭尖如梭子形莖莖直上或五六層或六七層小滿後開花黃色氣性涼○辛寒百

草鏡性涼補陰治吐血衄血跌撲閃腰控癱癱毒

雀梅

一名黃梅葉如薔薇結實如梅而小○百草鏡云有一種山雀梅枝不蔓曲是樹不實亦有高大者按爵梅綱目主治蝕惡瘡外皆不載今復補其功用○綱目郁李下引詩疏云一名雀梅與此名同物異亦不言治癰毒葉酸寒治乳癰便毒

有奇效瀉熱解毒

鐵烏鈴

采藥書又名鐵鈴草其本色黑葉梗根堅實如鐵其汁黑可烏鬚。主治楊梅惡瘡風氣癱瘓損折筋骨俱煎酒服。

爛耐草

俗名奶孩兒處處人家種之葉尖大如指甲有枝梗夏月開細紫花成簇結子亦細今人種於盆內婦人暑月採之插髮可辟膩腫。芳香辟惡去暑氣辛溫和中止霍亂吐瀉行氣活血發瘧者寒鼻能令寒熱漸輕。

土當歸

荷也牡丹之根令人呼活血草即土當歸也。汪連仕云用其根搗汁酒沖服之令人沈醉金瘡之聖藥也。

開金鎖

從新云產江浙葉如草薺高三四尺根如首烏而無絞肉白色而無紋畧似接萼而無刺。苦平祛風溼同蒼朮當治手足不遂筋骨疼痛。

鐵指甲

李氏草秘其草葉似指甲生牆脚塔岸石砌間。王安采藥方此草沿松樹上一名佛指甲一名寄生。治諸瘡毒火丹頭面腫脹將危者少入皮硝搗爛之立愈。轉機牙夜椒末擦之立效。妊

雪裡青

一名土犀角一名過冬青生田塍間葉如天名精而小布地生無枝梗葉有細白毛四時不凋雪天開小白花又荔枝草附。草亦名雪裡青。百單鏡云雪天開小白花者乃過冬青三月起莖花白成穗如夏枯草有毛者名雪裡青。味苦大寒瀉熱治咽喉急閉搗汁灌之甚效。王氏驗方云能行上焦治腫痛散風火結滯咳血雪裡青根豬肉切片層層隔開白酒淡煮至爛食之。肺癆雪裡青搗汁加蜜和勻作二次服每日服五七次七日全愈。齒痛雪裡青搗汁含痛處再用酒和服少許。痔雪裡青

荔枝草

一名皺皮慈丹術家入爐火用。百單鏡云荔枝草冬盡發苗經霜雪不枯三月抽莖高近尺許開花細紫成穗五月結莢方危篤肺癰瘵症第一用雪裡青搗汁服如吐尤妙。治單雙蛾木蓮蓬雪裡青根葉搗汁未醋滾過沖入前汁含少許咽之吐出即愈。

筋紋

輟銳露麻蟲齒最分明凌冬不枯皆獨一叢數十葉點綴如草。集聽菴子草汁半鍾水飛過。砂半分和勻服之立愈。

小兒疳積

筋紋輟銳露麻蟲齒最分明凌冬不枯皆獨一叢數十葉點綴如草。集聽菴子草汁半鍾水飛過。砂半分和勻服之立愈。

喉痛或生乳蛾

救生苦海用荔枝草搗爛加米醋。雙單蛾。集效方雪裡青一握搗汁半茶碗淡

雞軟肝

一個將銀針鑽數孔浸在汁內。汁浮於肝放飯鍋上蒸熟食之即愈。喉痛或生乳蛾。救生苦海用荔枝草搗爛加米醋。雙單蛾。集效方雪裡青一握搗汁半茶碗淡

吐若口乾以鹽湯醋湯  
止渴切忌青菜油  
瘡瘡 活人書雪裡青汁炒槐末為末柳餅搗  
九如桐子大每服三錢雪裡青煎湯下  
張兼濟傳方雪裡  
青草生白酒煎服無名腫毒  
葉士效方雪裡青一握鮮者佳  
加金剪刀同搗爛入酒糟半鐘共

搗數不必留頭輕者自  
散重者雖出膿無妨  
治鼠瘻 經驗廣集用過冬青即荔枝草又名天名精五六枚同鯽魚入鍋煮熟去草及魚汁飲之汪連  
仕草藥方鳳眼草即荔枝草土人稱為賴師草醫家名隔冬青涼血止崩漏散一切癰毒最效

落得打 一名土木香山雄黃五香草從新云近處有之苗高二尺許葉如薄荷根如玉竹而無節搗爛則粘○按從新所說似今人所名  
為紫接骨者落得打予養素園中曾種之苗長二三尺葉細碎如蒿艾秋開小白花結子白色成穗纍纍如小紅花但白色耳  
故又名珍珠倒捲簾治跌打損傷神效曾記年已年小婢失足從櫻柳墜下瘀血積滯因採此搗汁沖酒服以渣卷傷處一飯頃疼塊即  
散肉瘻亦瀉出葉有清香者是此藥以家種隔二三年者入藥用良野產者入藥有草氣胃弱者服之多吐○百草鏡云此草立春後始  
發苗十月枯八月開花苗葉如菊艾有歧尖而薄五月採嫩枝入藥○李氏草秘七葉草一名落得打一名活血丹雖名草實樹其樹高  
一二尺九七尺不等搗汁和酒服治打傷撲損疔瘡腫毒煎洗痰核瘰癧久又自消敏按此言木本當又是一種○甘平治跌打損傷及

金瘡出血並用根煎服或搗敷之不作膿○葛祖方治跌打損傷無名腫毒搽牙疼治頭  
毒去瘡瘀血死肉不痛○百草鏡云性甘香溫入脾經去風調氣活血 風及風氣

苦花子 一名毛連子又名小葉金雞古又名苦花椒入藥梗葉並用○治  
疔瘡瘡毒地傷熱腫痛熱喉風並效搗汁搗水夏冷服冬溫服

佛手草 朱煥齋任城日鈔杭州秦亭山聖帝殿廚房後石臺基上有草狀如百合名曰佛手草寺僧藉以貨售  
香客以入藥○治瘡不論何種惡瘡以此草煎湯洗之即愈敏按王安采藥方射干一名佛手草不治瘡與此別

草石蠶 餘杭山中多有之葉似大葉金星根黑色如蠶○按甘露子亦名草石蠶與此別○前溪逸志銅宮山生石蠶藤也以石為土  
形則蠶也採食之可已風痺○本草石蠶乃石似蠶者非真蠶也藤之蠶根於石石之蠶伏於土非格物君子馬能辨其名號

識其性情哉○治虎傷收口用之虎咬成瘡口不斂者為末搽上即愈○風痺羊毛痧○敏按王安采藥方金星鳳尾即寶敏  
草其根名石蠶能解硫黃毒蛇毒治發背癰疽結核等症竹木刺黃疸熱淋洗眼疾陰溼瘡似此則非藤蠶甘露子明矣

毛葉仙橋 猶古仙 一名翠梅草百草鏡云春月發苗葉狹尖糙澁微有毛三月開花碧色至五月間其莖蔓延黏土生根兩頭如  
橋故名三月採去根○性寒○葛祖方治失力黃能退諸瘡熱血風火氣毒○百草鏡云散風火利溼熱治白

大丹齊瘡澁精○白濁用毛葉仙橋三錢酒煎服○李氏草秘仙橋草形似橋倒地生根葉似柳厚背紫色者多秋開紫花一條治疔瘡  
諸毒癰腫用此草搗汁加酒服雖發狂垂死入口即生○汪連仕云細葉者紫背仙橋背必須紫色延蔓倒地如橋土人名為疔瘡草能

諸毒癰腫用此草搗汁加酒服雖發狂垂死入口即生○汪連仕云細葉者紫背仙橋背必須紫色延蔓倒地如橋土人名為疔瘡草能

諸毒癰腫用此草搗汁加酒服雖發狂垂死入口即生○汪連仕云細葉者紫背仙橋背必須紫色延蔓倒地如橋土人名為疔瘡草能

本草綱目卷五 卷五 草部 落得打苦花子佛手草草石蠶毛葉仙橋

消疔腫拔根合  
蒼耳草酒煎服  
汪氏草藥方貓舌仙橋葉而生刺草本搗地生花  
青紫多產水澤旁○治疔瘡理黃疽一切溼火疔

### 貓舌仙橋

汪氏草藥方貓舌仙橋葉而生刺草本搗地生花  
青紫多產水澤旁○治疔瘡理黃疽一切溼火疔

### 荷包草

一名肉餛飩草一名金鎖匙生古寺園砌石間似地連錢而葉有網紋形如腰包青翠可愛○百草鏡云二月十月發苗生亂石縫中莖細葉如芙蓉大中狀形似挂包餛飩故名蔓延貼地逐節生根極易繁衍山家階砌亂石間多有之四月十月採過

### 荷包草

時無○性微寒治黃白大丹去溼人兼神仙對坐草  
用○清五臟點熱眼止吐血洗痔瘡調婦人經忌鹽  
濁經閉搗汁點熱眼前  
湯洗痔瘡腫痛  
和酒漿板搗汁飲二  
三次即愈酒漿板即  
蛇咬  
家寶方鶴頂紅即灰茺肉餛飩  
野甜菜三味共搗敷之

### 鼠牙半支

生高山石壁上立夏後發苗葉細如米粒蔓延絡石其根嵌石罅內白如鼠牙百草鏡載各種半支有七十二種此為第一○百草鏡鼠牙半支二月發苗莖白其葉三瓣一聚層接蔓至花後即枯四月開花黃色如瓦松○性寒消腫治溼腫

### 治諸毒及湯烙傷疔癰等症

將儀藥鏡拾遺賦半  
枝連解蛇傷之仙草  
半枝連飲  
百草鏡云治一切大毒如發背對口冬瓜騎馬等癰初起者消已成者潰出膿亦少鼠牙半支一兩搗汁陳酒和服渣敷

### 留頭取汗向愈

章南開試效

### 狗牙半支

虎牙半支  
生陰溼地立夏前發苗葉尖細作品字式層覆而生夏至時開花  
支附○黃色類瓦松花後即死其年雨水多其草必茂葉大者曰虎牙  
治癰疔便毒黃痘喉癰  
救生苦海用狗牙半支搗汁加陳京墨磨

### 虎牙半支

功○汪連任采藥書虎牙半支性寒涼無毒葉片大者羊角半支葉同扁大者馬牙半支俱生陰山谷中○治疔腫火毒疔漏神效

### 宗彙編用半支

連同香槽搗爛少加食鹽包在患處疼即止

### 汁和勻漱喉

日咽四五次甚者半月愈○天蛇頭疼不可忍醫

### 宗彙編用半支

連同香槽搗爛少加食鹽包在患處疼即止

### 虎牙半支

功○汪連任采藥書虎牙半支性寒涼無毒葉片大者羊角半支葉同扁大者馬牙半支俱生陰山谷中○治疔腫火毒疔漏神效



馬牙半支

一名醬瓣半支鐵梗半支又名山半支生石壁上葉大叢生圓如醬中豆瓣故名○百草鏡云醬瓣半支又名早半支葉如醬中豆瓣生石上或燥土平隰皆有之蔓生二月發苗並微方作水紅色有細紅點子經霜不彫四月開花黃色如瓦

松山左人以為菜茹○江獻祥云此有二種有紅梗青梗之別治婦人赤白帶第一妙藥赤帶用赤梗者白帶用白梗者採得搗汁半酒盞酸迷迷草亦有赤白二種赤帶用赤者白帶用白者搗汁半酒盞和勻加紹酒半盞煮熱一服即止永不復發○性寒消癰腫治溼熱利水和血

腸癰痔漏 治蛇咬疔疽便毒風痺跌撲黃疽擦汗斑尤妙 百草鏡跌撲用醬瓣半支一握搗汁陳酒和服絕癰 家寶方醬板豆草六月六日雞鳴時采畧洗蒸熟貯一日者一錢二日者二錢三日者三錢酒調服 以酒洗淨磨口血搗醬板半支一日曬乾不乾焙之每一勛配老薑一勛磨細收

服後飲酒至醉為妙合時忌雞犬婦人見之神效 狗咬 卷上一二日即而愈 疥癩 金匱云馬牙半支作菜常服每服三錢 奇方類編用芝麻一把核桃一個 汪連任云取醬瓣草搗合麝香 治淋疾 石上馬牙半支共搗滾生酒沖服 治水皴 貼臍眼如人行五里其水即下 服多年癩瘡消虛試屢驗 治急痧 用醬瓣水煎服

狗尾半支 百草鏡云生頰垣墻側人家荒園中尤多俗呼狗尾草葉如茅六月開花形如狗尾採取花莖下截陰乾用綱目狗尾草下止截穿疣目去赤眼惡血而不言別功用故為補之○治疔癰癰面上癰取草數莖揉軟不時搗之即愈 風粟

癩 狗尾草莖刮出瘀血避風 家寶方一名羊毛痧以狗尾草煎湯內服外用銀針挑破 數次自效見抗集三方 紅瘰用麻線擠出瘰中白絲如羊毛狀者即愈否則脹死

金雞獨立草 效按此即翠羽草宜併 散喉風 採藥志云散喉癰之聖藥

神仙對坐草 一名蜈蚣草山中道旁皆有之蔓生兩葉相對青圓似佛耳草夏間小黃花每節間有二朵故名按外科全生云此草梗葉長青經冬不衰殊不知春生秋死不衰之說謬矣○百草鏡云此草清明時發苗高尺許生山隈陰處葉似

鵝腸草對節立夏時間小花三月採 過時無○王安采藥方一名地蜈蚣 黃疸初起又治脫力虛黃 百草鏡云神仙對坐草三葉白荷葉草平地木茵陳各三錢水煎分三服 早中晚下一服全愈脫力虛黃五劑○視氏效方洞天仙草膏用之又毒

蛇咬搗此草汁飲 一切疝氣 劉羽儀驗方仙人對坐青木香二味搗汁沖酒服之立效 以渣罨傷口立愈 ○治反胃噎膈水腫鼓脹黃白火疔疝氣陰症傷寒五安

紫羅襪 白花者良產溪澗者尤佳其根入藥不可多服令人吐瀉傷胃氣○治臃腫滿清利水道土產者治跌打損傷取根搗酒服少許 林藥書

本草綱目合頁 卷五 草部 馬牙半支狗尾半支金雞獨立草神仙對坐草

### 龍鬚草

野席草一名又難草綠祀草鐵線草鐵線荷人字草似扁蓋而小細圓與網目石龍芻別○百草鏡云生山澤穀雨後發由烏龍鬚與野席草相類但席草之葉直上此草橫生布地小滿時抽莖開花青細○德勝堂傳方棒植草亦名○羅草治跌打○汪連仕方甌人以此織席有石龍芻草龍芻之名後說為贛土產者即又難草又名

鹿跑草治一切瘡疥至真織席龍鬚其性溫和散風火大理溼熱○治口咽諸毒火疔牙痛

### 野席草

生山澤水旁較席草稍短細亦名龍鬚草清明後生苗小滿時開花細小根類竹根黑色入藥取根用○止血崩風氣疼痛鶴膝風夢遺酒煎服湯煎洗出汗利溼熱治癰淋精濁崩中溼痺鼻衄疔疔疔痛○咽諸毒火疔疔毒

核任用鼻中不時出血  
野席草根煎服一盤珠  
齒牙疼痛動搖欲落者  
仁惠方用野席草根煎湯茶代服一二日  
以自止永不復發齒牙動搖者亦堅固如石

### 烏龍鬚

徐一士云有鄉人行野田中見老高木樹上挂生細長草一叢如燈心狀下垂一道士指謂曰此名烏龍鬚乃五福星所照在樹而生此取晒藏之可治痲疾一切血症鄉人如其教後用頗驗○治癰腫一切血症勞瘵

### 真珠草

與菜部真珠菜異  
臨症指南云珍珠草一名陰陽草一名假油柑此草葉背有小珠晝開夜閉高三四寸生人家墻脚下處處有之癸亥子寓西溪看地見山野間道旁有小草葉如槐而狹小葉背生小珠如鳳仙子大纍纍直綴經霜輒紅詢土人皆不識偶歸閩指南始悟此即真珠草也薄甚取視其葉果閉○治小兒百病及諸疳瘦弱眼欲盲皆效為末白湯下或蒸煮魚肉食指南

### 九龍草

百草鏡云生石上蔓延文餘節處生根苗頭極多葉絨細青色又名九頭獅子草又名金釵草按綱目九龍草僅於雜草內附見而所引楊清曼外科方一條述其苗葉尚是此草至云生紅子如楊梅則誤矣○性溫行血疎治風痺跌撲損傷雙草蛾痛

### 風

風家寶方九龍草  
經驗廣集取九頭獅子草放林四角每角用  
紅白蛇纏  
王氏秘方九龍草焙存性麻油調搗周氏家寶治

### 好羅

好羅搗同醬板卷  
除臭蟲  
二顆置草薦下任其自乾去臭蟲神妙  
毒蛇咬用九龍草搗汁半碗雄黃二錢酒沖服痛

### 石打穿

鐵尾  
葛祖方一名龍芽草石見穿地胡蜂地蜈蚣○百草鏡地蜈蚣與神仙對坐相似惟葉上有紫斑為別且神仙對坐草之花每節兩朵此則摺葉莖端或三四或五六相聚為別疑即石見穿○龍芽草生山土立夏時發苗布地葉有微毛

起莖高一二尺寒露時開花成穗色黃而細小根有白芽尖圓似龍芽頂開黃花故名金頂龍芽一名鐵胡蜂以其老根黑色形似之又一種紫頂龍芽莖有白毛葉有微毛寒露時抽莖開紫花成穗俱二月發苗葉對生貼地九月枯七月採○按石打穿綱目於有名未用

下列之只言止骨痛大風癱腫不言他用而舊祖遺方載其功用甚廣並存諸名考之百草鏡龍芽二種與地蜈蚣俱非一物論其功用石打穿治黃疸地蜈蚣治跌撲黃疸故百草鏡因其用相同於地蜈蚣下註疑即石打穿於龍芽草下註亦名石見穿治下氣活血理百病散痞滿跌撲吐血崩崩腸風下血明明二種功用各異不知舊祖方何以混為一此書傳自明末或有舛訛或有偽識未敢妄議附識於此以俟再考○敏按將儀藥鏡拾遺賦云滾咽膈之痰平翻嗽之胃石打穿識得者誰註噎膈翻胃從來醫者羣相畏懼以為不治之症余得此劑十投九效不啻如饑荒之粟隆冬之裘也乃作歌以誌之歌曰誰人識得石打穿綠葉深紋鋸齒邊潤不盈寸長更倍圓莖枝抱起相連秋發黃花細瓣五結實區小針刺攢宿根生本三尺許子發春苗隨弟肩大葉中間夾小葉層層對此相新鮮味苦辛平入肺臟穿腸穿胃能攻堅採嫩莖葉搗汁用蘆漿白酒佐使全噎膈飲之痰立化津唾平復功最先世眼愚蒙知者少歧黃不識名浪傳丹砂句漏葛仙事余受養生者數言據歌中所言形狀則又似鐵鏡葉故並存其說而附錄之○於丑余親植此草於家園見其小暑後抽臺屆大暑即著花吐蕊抽條成穗儼如馬鞭草之穗其花黃而小攢簇條上始悟馬鞭草花紫故有紫頂龍芽之名此則花黃名全頂龍芽與地蜈蚣絕不相類因此草亦有地蜈蚣之名故百草鏡疑為石見穿也○李氏草秘石見穿生竹林等處葉少如艾而花高尺許治打傷撲傷膈氣則石見穿之葉如艾又與石打穿之葉深紋鋸齒高不併矣○舊祖方消宿食散中  
滿下氣療吐血各病翻胃噎膈痰疾喉痺閉性腸風下血崩痢食積黃白疸疔腫癰疽肺癰乳癰痔腫  
服初起者消成膿者潰且能令膿出不多

### 鐵鏡葉

山間多有之綠莖而方上有紫線紋葉似紫頂龍芽微有白毛七月開小黃花結實似紫葉形能刺人手故又名千條針○百草鏡芒種時開花成簇○種福堂方鐵鏡葉即石見穿綱目馬蘭子亦名鐵鏡葉其葉似薔根如刷帚與此全別草實云鐵鏡葉似紫頂龍芽而無毛為別七月開小黃花結實類紫葉能刺人手故名苦荬用此草乾者一兩白酒煎服四五劑即愈○治風痺血崩黃疸吐血跌撲鬼箭風如神搗敷肩離鶴膝風鮮者連根葉如秋冬根老取葉汁加飛麴調勻包紫煎湯浴瘡疥立愈○治風痺鶴膝等風○茅崑朱效方鐵鏡葉三兩龍眼肉半觔酒煮飲○又方鐵鏡葉白毛藤地蘇木龍芽草蒼耳草各小一兩酒煎服五劑○風痺藥酒○救生苦海云并治跌打瘋種鐵鏡葉八角金盤根白毛藤蘇木絡石藤各一兩酒浸十日用

跌打傷 金居士選要方用鐵  
酒煎服 四個以月分為多寡之數搗汁同人乳羊乳汁攪勻服立效  
面上斑 朱子和方取鐵鏡葉地上自落下葉并子煎湯澄清洗面三四次其斑自消

傷風 傷雲山傳方石打穿草按月取草頭一個如三月三個月四月

堂方石見穿草用根梗俱紅色者佳連枝俱用如秋冬根梗俱老止用葉半分俱要當日取新鮮者隔宿勿用同鐵鏡葉草一分加飛麴少許同打紫藤眼內

### 狗卵草

一名雙珠草生人家類垣古砌間葉類小將軍草而小較雨後開細碎花極闊結細子似腎又類椒形青色微毛立夏時採。百草鏡云蔓延而生喜生土牆頭上三四月採五月無二月發苗乃小草也三四月間節極中結子形如外腎內有兩細核性温治孤氣行下部發

大汗為妙治腰痛

### 氣澹療

用狗卵草草鮮者二兩搗取汁白酒和服鐵時服藥盡醉蒙被暖睡待發大汗自愈矣此草性温能達庚戌子館臨安暑後荒園多生此草驚蟄後發苗似小將軍而葉較小色亦淡綠春分後即開花細碎藕合色節極輒有花結子如狗卵頗壯滿可觀其草蔓地千百穗併一根立夏後多稿予同舍許氏子髫年患疝發輒作厥以此草煎酒服後永不再發

### 一粒金丹

一名洞夏神仙又名野延胡江南人呼飛來牡丹處處有之葉似牡丹而小根長二三寸春開小紫花成穗似柳穿魚結無子採取不可誤用。治跌打損傷風氣消癰腫便毒瘰癧天蛇毒鴉翅毒鴛鴦火丹痔腫風痺閃胸腰痛 腫毒初起 百草鏡取一粒金丹根上子一兩搗汁陳酒和服并治瘰癧初起

### 兔耳一枝箭

獨葉一枝鎔。全。生陰山脚下立夏時發苗葉布地生類兔耳形葉厚邊有黃毛軟刺莖背俱有黃毛寒露時抽令人咳。百草鏡兔耳一枝箭葉如橄欖形邊有針刺只七八葉貼地生八月抽莖高近尺許花如柏檉而有萌刺莖葉有毛七月採有小鹿啣銀茶匙忍冬草月下紅等名。汪連任云兔耳箭初生苗名金茶匙入血分止血治肺癰王安采藥方葉底紅者名金茶匙。性寒味苦行血涼血入肺經清肺火治吐血勞傷調血最效為 陽雅 肺癰 縮脚 癰 慈航活人書用白石楠葉嫩腦十二箇兔耳草二性弱要藥肺癰瘰癧黃痘心疼跌打風氣傷刀咳嗽咯血腫毒 陽雅 肺癰 縮脚 癰 兩好酒煎服肺癰二服腸癰縮脚癰一服即愈 勞怯 吳普仁方用兔耳一枝箭蒸鷄服

骨蒸

### 獨葉一枝鎔

生深山四五月間土人採得入市貨之長二三寸一莖二葉一更有葉葉如毛手人似背頭一棍細文如箭扣竹萌故名。百草鏡獨葉一枝鎔生山原清明時發苗穀雨後死長二三寸一葉一花葉如橄欖花似椎鑽。味甘淡功用與一枝箭同。朱娘齋任城日記諸毒蟲咬以獨葉一枝鎔草生搽之即愈

### 金邊兔耳

形如兔耳草貼地生葉上面淡綠下面微白有筋脈緣魚黃毛茸茸作金色初生時葉稍捲如兔耳形沙土山上最多。味甘淡治虛勞吐血

兔耳酸

汪連仕草藥方即穿地鈴治跌打損傷

金線釣蝦蟆

美生田野山石間葉似三角風光潤帶青黃色根名金線釣蝦蟆又名獨脚蟾蜍亦名金線重樓準繩痘毒方中用之非綱目草河車及蚤休也○丹房本草金鈴草一名挂金藤亦名金線釣蝦蟆其子狀如鈴折斷莖液如乳汁取

自庚子犬雅制流其霜可煉雖者來○百草鏡金線釣蛤蟆生山土莖蔓紅細根大葉類金鎖匙芒種時開花如穀精花採根入藥按防已亦與此相似但根形不似蛤蟆莖不甚紫莖甚圓有尖歧葉中蟻蟻蛭不明不多為別○本草云金線重樓三鹿山脚下根可洗淨形類蟾蜍入土不深劍土易取其性涼乃吐藥也小滿時發苗莖延紫色葉不相對類黃龍藤而柔軟葉上有蛛網紋甚明若葉不圓而微尖紋不明並不甚紫形不類蟾蜍者乃防已非重樓也○汪連仕草藥方紅線者是金線吊蝦蟆青莖者乃漢防已○王聖俞云重樓

根儼如三足蟾其根旁又生根結蟾蜍年久掘得一本之下根有數十蟾蜍累累橫掛其力最大○趙貞叢云金線釣蛤蟆生者力最大乾者稍次凡大毒服之必吐人多懼畏勿用然吐後其病如失毒即內消凡發背毒氣攻心非此不治若小毒斷不可用因藥力性大病不能相當也不能相當則有倫勝之害○性平味苦消癰去風散毒○百草鏡根性涼託癰疽追散腫毒治瘰癧為外科聖藥○採藥志

治腸癰追風散毒○昔祖方吐痰涎可代瓜蒂○扁鵲心書金線重樓俗名金線釣蝦蟆采得去外黑皮用石槌打碎勿犯鐵器晒乾為末小磁瓶收貯凡遇一切要吐痰涎之症用代瓜蒂最妙風疾結胸用一錢陰跌撲傷張氏傳方取根搗汁酒和服渣敷葉名天膏藥貼腫毒破爛能拔毒收口拍熱貼毒

陽水和服傷寒成瘧用一錢臨發空心水服禁口痢用一錢涼水服忌鐵器膏藥治疔瘡惡毒流注疔毒鼠瘻合生酒搗服敗毒切多食之令人吐瀉

雞瓦蟲草

此草深秋有開紫花子如椒核處處原隰皆有葉如芒麻葉而氣具故名雞瓦必效方云海宵沈清芝患風毒穿流五六處疼痛異常覓此草服之一劑即愈○治風毒流火取一握煎酒吃或入酒煮一炷香去渣服俱效

老君鬚

百草鏡云此草立夏後發苗葉似何首烏微狹對生莖與葉俱微有白毛不似首烏莖葉之光澤根類白微白色極多故名入藥用根○王安採藥錄老君鬚生溪澗邊起藤二三尺根青根鬚白黃色有數十條能消痞○披王三才醫便云老軍需春夏

林久常有青出象草為尊莖藤青葉似檳葉而夫小根如鬚白似芋頭根牽藤而去俗名社公口積亦治腫毒採根搗生酒服渣敷患處○味辛性熱破痰毛氏應輝方用之治瘰癧治瘰癧用老軍需一味春夏用莖葉秋冬用根不拘多少用好生酒一罐外用鯽魚一雙和藥同入罐內日落時煮以魚熟為度令患人先食魚次飲酒再以藥渣撲痞痞結所至次早去之大小便見物下即效如不應連服三五次追其物無跡而神效難言○余曉園云治風痺消血癰面黃瘡塊○汪連仕云老君鬚根

細如白微理氣消腫通利關節敗毒消癰俱以酒煎服○王安采藥方  
金釵草根名老君鬚合龍虎丹用治三十六種風症癱瘓鶴膝等風

### 葛公草

傳信方云葉似蛇卵草又似吉慶子面青有紫背白色三葉分枝梗似善後有刺四月間結子取根用子亦可入藥○治血症  
傳信方云將葛公根一兩忌鐵器用木擊碎以水二大盞煎作一盞加好酒一盞再煎至茶杯八分卧時服服後蓋暖周身以  
手磨胸膈臍腹數遍明晚如前再服一兩後日亦如前服一兩連服三日愈○葛根  
方葛公草一名家母藤治脚氣腫疼沙木腿搗汁熬成膏搗翎掃患處乾即潤之

### 芸香草

職方考出雲南府能治毒瘡入夷方者搗以自隨如嚼此草無味即知中蠱急服其汁吐之可解○按雲南志出昆明有二種  
五葉者名五葉芸香非葉者名非葉芸香治瘴瘧○藥性考云生成五葉產昆明治瘴毒等疾專能解蠱搗汁服之非葉芸香  
能截瘴癘夷人多邪蠱搗此草嚼之無味即知中蠱○雲南志  
解蠱治毒瘡一切瘡毒瘴瘧並搗汁服○藥性考味辛治症同

### 鏡面草

滇南志出滇中能通血脈○按此草今處處有之多生階砌石畔葉如指而大而圓其邊緣微作碎齒葉面光如鏡深綠色土人  
呼為蟾兒草又名地連錢不見開花止一葉而已亦呼鏡面草不知滇中所產即此類否○性涼治肺火結成膿血癰疽採葉  
月閉和微莖  
煎酒服類南

### 石將軍

一名紫羅球秋時開花有紫色圓暈生高山石上立夏後生苗葉類龍芽草畧小對節高不過尺根本勁細似六月雪○謝雲  
漢云西湖鳳凰山有之生石岸旁者入藥地土上生者太肥治症不能即驗葉如梧桐木對生方梗紫色高尺餘開細紫花成球  
能活血疎風消痰散腫○味淡性平治一切跌打損傷血瘀不散  
搗汁服之或以水酒同煎如風寒閉塞或癰疽初起服之俱效

### 五葉草

此即燒人場上草也程雲來即得方名五葉草亦不載形狀○能移痘後眼翳用此草搗如豆大一餅如左  
眼有翳貼右眼角肉上其翳即移至右眼再貼此餅貼在眼角肉上其翳移至鼻梁內即去此餅翳膜便除  
諸羅志形似波稜開小白花○按綱目有蛇眼草生吉井及年深陰溼地形如淡竹葉葉背有紅圈如蛇眼狀搗敷治蛇傷未知即  
一物否附以俟考○治蛇傷連根搗卷傷口仍煎泡酒服立愈○汪連任采藥書蛇眼草產鄉間蘆葦水澤旁甚多治一切蛇傷斤

### 蛇草

痔俗呼蛇口半枝  
蓮又名落得咬

千年健

未排山柑園小歲千年健出父趾近產於廣西諸上柳形如藤長數尺氣極香烈可入藥酒  
風氣痛老人最宜食此藥忌菜服○壯筋骨同補地同虎骨同牛膝同甘同二同雙同沙同解同作同理同風用止胃痛酒磨服

蜈蚣

生溪潤田港止水中若流水則不生形如履其中一莖兩葉細葉攢對似蜈蚣狀故名葉頗糖澁不似浮萍之光澤細目水藻  
集解下有馬藻葉亦對生形亦微似而實非一物蓋藻可食此則不可食故主治亦別也俗呼邊箕萍○葶芳譜麻藻萍之異

種長可指許葉相對聯綴不似萍之  
點點清輕也按麻藻即今蜈蚣萍

治蟲 同毒錄蜈蚣晒乾燒烟熏  
之則一切跳蚤壁蟲皆除

老鸛草

龍柏藥性考補遺出山東○味苦微辛去風疎經活血健筋骨通絡麻損傷痺  
症麻木皮風浸酒常飲大有效或加桂枝當歸紅花芍藥等味入藥用並嚼

鬼香油

汪連任草藥方鬼香油細葉者名天香油連根葉搗汁其味如香油故名○李氏草秘鬼香油苗葉如香蒿○一人大腿腫痛  
二三月有膿內潰不得出毒危卷上即破膿出數服而愈以此草汁調敷藥尤妙○治諸癰腫毒冬瓜癰附骨疽疔瘡疥冬瓜癰

附骨疽用此草加甘草一錢入醬板鹽花搗碎有效潤肌膚  
滋顏色敗瘡毒土人止蛇咬蜂螫截毛傷取葉搽之

肥兒草

龍柏藥性考補遺產廣西平樂縣○  
治小兒一切疾及痧脹需為要藥

玉叉草

李氏草秘此草對葉圓梗生近田水溝中○治打傷跌腫損折搗汁服之尋諸腫毒○汪連任采藥書草裡全釵開黃  
花細莖獨苗直上如醒頭草治金瘡活血白濁遺精閉白花者草裡銀釵白玉釵草治婦女白帶白淫合生白酒煎服

石蛤蚧

百草鏡生山土根皮色紅入藥用根○周維新云石蛤蚧乃映山紅之根○花鏡云山躑躅俗名映山紅類杜鵑花而稍大單  
瓣色淡若生蒲山頭其年必豐稔有紅紫二色紅者取汁可染物○李氏草秘石蛤蚧苗長二三尺莖方葉似竹葉根形如蛤

蛇堅如石○故按汪連任方映山紅根名翻山虎土人呼搜山虎治癰痛能拔根醫風合巴山虎蒸酒服名  
二虎丹核其功用雖不甚懸殊而究其形狀的非一種當以李氏草秘所載為是○煎洗梅瘡能消風塊 風氣痛 祝穆效方地蜈蚣草

酒煎 景岳新方腸癰生於小肚角微腫而小腹隱痛不止者是若毒氣不散漸大內攻而潰則成大患急宜以此藥治之先用紅藤  
服 月暉 一兩許以好酒二盃午前服醉臥之午後服紫花地丁一兩許亦如煎煎服服後痛必漸止為效然後再服末藥除根○未

藥方用當歸五錢蟬退僵蠶各二錢天龍大黃各一錢石蛤蚧五錢老蜘蛛二個新瓦上以酒  
杯蓋住外用火煨乾存性同諸藥為末空心用酒調服一錢許日逐漸服自消 髮焦脫落又名癩頭瘡先以艾葉燻

糞煎湯洗淨瘡痂再用猪肉湯洗之隨用躑躅油以躑躅花根四兩搗爛用菜油一盞煎枯去渣加黃蠟少許布濾候冷以青布蘸搽日  
三次瘡帽戴之勿令見風散毒能令瘡止髮生久搽自效。疔腫諸毒。李氏草秘石蛤蚧用酒磨服少得入口垂死可生有此則不懸  
疔瘡之患諸毒  
腫酷磨敷之

### 香蕉

皇華紀聞粵地濕熱人多染麻瘋所居室人不敢處必種香蕉木本結實者於院中一二年後其毒盡入樹中乃敢居。兩廣雜志  
蕉種甚多子皆甘美以香牙蕉為第一名龍奶奶者乳也言若龍之乳不可多得然食之寒氣沁心頗有邪甜之目其葉有碌碌斑  
點植必以木夾之否則結實時風必吹折故又名折腰娘凡蕉葉必三三開則三落落不至地但懸挂並開乾之可以作書花出於心每  
一心輒抽一莖作花間雷而圻圻者如倒垂莖莖層層作卷瓣瓣中無蕊蕊是瓣漸大則花出瓣中每一花開必三四月乃闌一花闌成  
十餘子十花闌成百餘子小大各為房隨花而長至五六寸許先後相次兩兩相抱其子不俱生花不俱落終年花實相代謝雖歷歲  
寒不凋子經三四月始熟粵人嬰兒乳少輒熟蕉子飼之又以浸酒味甚美其蕉心嫩白可為葷細目芭蕉條下所載各類於香蕉獨未  
明晰今依粵志補之。收麻瘋毒。五雜俎鳳尾蕉其本窳巨葉長四五尺密比如魚刺然高者亦丈餘又有番蕉似鳳尾而小相傳從  
流求來者云種之能辟火患是水精也枯時以鐵屑盡之或以鐵釘釘其根上則復活蓋金能生水也植盆中不甚長一年纔落下一葉  
計長不能以寸亦不甚作花子種之三十年  
僅見兩度花其花亦似芭蕉而色黃不實

### 鐵樹葉

出東洋船上帶來葉如篋箕生兩旁作細尖瓣嗅之有清氣似梅花香。按羣芳譜鐵樹出海南閩廣多有之其花狀如鐵絲  
燈籠廣張千瓣瓣各一花程扶搖花鏡鐵樹葉類石栝質理細厚幹葉皆紫黑色花紫白如瑞香四瓣較少圍一開累月不凋  
喚之乃有草乳海南人言此樹黎州極多有一二尺長者葉密而花紅樹儼類鐵其枝極穿結甚有書畫入盆玩最佳但人罕見故稱奇  
耳橫州馴象衛殿指揮賞家有鐵樹每遇丁卯年開花而出五臺山者定以六月十九日開花楊萬里詩注鐵樹葉似弱而紫幹如密節  
舊蒲似此諸說同一鐵樹而開花與枝葉又不同如此今洋中帶來及世俗所用入藥之鐵樹葉形如篋箕據云其樹須壅以鐵屑乃盛  
則番蕉葉也以其食鐵故亦名鐵樹其性亦平肝取其相制為用亦頗驗謝肇浙五雜俎番蕉能辟火患將枯時以鐵屑壅之或以鐵釘  
釘其根則復活蓋金能生水也種盆中不甚長一年纔落下一葉計長不能以寸亦不甚作花三十年僅見兩度花耳花亦似芭蕉而色  
黃不實羣芳譜鳳尾蕉一名番蕉產於鐵山如少莖以鐵燒紅穿之即活平常以鐵屑和泥壅之則茂而生子分種易活江西塗州有之  
花鏡鳳尾蕉一名番蕉產於鐵山江西福建皆有莖長二三尺每葉出細尖瓣如鳳尾之狀色深青冬齊不凋如少莖黃以鐵燒紅釘其  
本上則依然生活平常不澆壅以生鐵屑和泥壅之自茂且能生子分種易活極能辟火患人多盆種屢中以為奇玩友人唐振聲在東



既見鳳尾蕉土人皆呼為鐵樹則知今人所用及洋船帶來之葉皆蕪蕪葉而非真正鐵樹葉也瀨湖於隰草部祇列甘蕉葉荷而於虎頭鳳尾等蕉概不及焉或當時未有知其性者今錄之以補其缺○平肝統治一切肝氣痛 蕪蕪 鐵樹葉三片煎水一盃服之即下○指南

### 鐵樹

家寶真傳云亦名鐵連草生於鐵山銅壁之上又鐵石之上亦生並非草本形如屏風狀如孔雀尾分張黑色細枝刀砍不斷斧之尺止血下痰其花人採以治痰火○留青日札鐵樹花海南出樹高一二尺葉密而紅枝皆鐵色生於海底諺云鐵樹開花喻難得也

### 虎頭蕉

出福建臺灣五虎山者佳一並獨上葉抱莖生不相對形類蕉而小苗高五六寸秋時起莖開花似蘭色紅結實有刺類為麻子外面苞狀若高三四尺者名美人蕉係一種也 刺出草實虎頭蕉性溫力猛有毒能治風痺凡服者不得過二錢服後須避風倘不謹慎必發風疹○治風痺性熱去風○治血淋白帶一切吐血○舟車經驗方

### 蕪蕪

宦遊筆記南人呼為蕪蕪北人呼為蝎子草黔境遍地有之葉類麻多毛刺觸之螫人腫痛不可忍此草甚於蜂蟻蝎蠅墨莊漫錄川陝間有一種惡草叢生於野其枝葉拂入肌肉即成瘡疤浸淫潰爛久不能愈即蕪蕪也白香山詩颶風十里黑蕪蕪四時青此草有花無實雪下猶青故也人海記塞山有毒草中人肌膚毒甚蜂蟻自唐山營踰汗鐵木嶺外遍地有之俗名蝎子草蕪蕪高四五尺葉如麻嫩時可供馬料經霜則辛螫不可觸網目蕪蕪條止載其毒蛇毒點風癩他皆未及悉補之○浴瘋淋洗者亦可肥豕

### 解暈草

即廣東 有子分齒種極易繁茂以其出自粵中故名網自有名未用吉祥草下瀕湖所引吉祥草即此也亦呼吉祥草時俗婦臨產以此草連盆移至產室云能解產厄及血暈比草色澤翠潤葉葉動直如箭入產室則葉皆軟垂色亦橘瘁必經數月乃復鮮艷亦一奇也其根下子入藥用 欲斷產取子 子粒搗汁服永不再生矣 ○性涼味甘理血清肺解火毒為咽喉七十二症要藥 治急

驚活人書用洋吉祥草根搗汁加冰片少許茶匙灌下三匙立甦

### 萬年青

一名千年蓋潤葉叢生每枝獨解無歧梗葉頗青厚夏則生莖如玉黍狀開小花或綴蓋上入冬則結子紅色性善山土人家多植之浙婚禮多用之伴禮函取其四季常青有長春之義○百草鏡四月八日浴佛日杭俗人家植萬年青者多前其葉葉

柳街衢云令人踏之則易長且發新葉茂密入藥采葉陰乾洗坐板痔瘡極效勝於他日采者土宿本草雁來紅萬年青皆可制采。

甘苦寒治咽喉急閉搗汁入米醋少許灌之吐痰而愈其根多作草 祝氏效方萬年青搗汁服痔漏家實方萬年青葉取汁如無汁

胃降火能止血同紅棗七枚劈開煎飲用祝氏效方萬年青搗汁服痔漏家實方萬年青葉取汁如無汁 如無根水少許同搗取汁搽

嫩葉陰乾根癢瘳瘳以養心葉短尾圓者真白丹 年青搗汁服痔漏家實方萬年青葉取汁如無汁 老幼脫肛 慈航活人書萬年青連

敷上 一切跌打損傷 活人書山芝麻棗栗樹花萬年青花鐵甲頭風 嵩崖雜記霹靂丹治頭風如神用萬年青根削去蘆頭砂塞鼻孔內

立效 一切跌打損傷 活人書山芝麻棗栗樹花萬年青花鐵甲頭風 嵩崖雜記霹靂丹治頭風如神用萬年青根削去蘆頭砂塞鼻孔內

蛇毒 德勝堂傳方用萬年 陰囊 用萬年青根搗汁熱 痔瘡痛難行 活人書猪腿骨去兩頭同萬年青入砂鍋內水 經驗單方

根頭切碎打爛絞汁灌下吐出痰涎即好倘口閉用牙刷刷捲開灌下不吐再用髮梢進喉開探之○汪連仕云萬年青俗呼冬不凋草治

癩毒收濕熱洗脚氣湯范火傷大泡瘡白蛇纏搗汁搽○王安采藥方治中滿壅脹黃瘡心疾哮喘咳嗽跌打傷○李氏草秘萬年青今

酒肆多種之能解眼盡治白火丹 為末酒服一二錢即愈又治噎膈

仙半夏 各種 近日諸醫皆用之藥肆亦多製備相傳製法係仙人所傳故名仙半夏能化痰如神若不信將半夏七八粒研入痰盞

內即化為清水其法用大半夏一勛石灰一勛滾水七八盞入盆內攪涼澄清去渣將半夏入盆內手攪之日晒夜露

七日足撈出控乾用井花水洗淨三四次泡三日每日換水三次撈起控乾用白礬八兩皮硝一勛滾水七八碗將礬硝共入盆內攪涼

溫將半夏入內浸七日日晒夜露足取出清水洗三四次泡三日每日換水三次取出控乾入後藥甘草單薄荷各四兩丁香五錢白豆

蔻三錢沈香一錢枳實不香川芎肉桂各三錢陳皮枳殼五味子青皮砂仁各五錢右共十四味切片滾水十五盞煎涼將半夏同藥入

盆內泡二七日足日晒夜露攪之將藥取出與半夏同白布包佳放在熱坑用器皿扣住三炷香時藥與半夏分胎半夏乾收用有痰火

者服之一日大便出似魚膠一宿盡除痰根水不生也網目半夏條附方義法製半夏其製法與此不同今藥肆所售仙半夏惟將半夏

浸泡盡去其汁味然後以甘草浸晒入口淡而做甘全失本性名白仙半夏並非照方製法醫家亦視虛人盲疾者用之以為性平和而

不傷於燥烈是無異食半夏渣滓何益之有○清痰開鬱行氣理痺痰疾中風不語研七八粒同井花水送下以手摩運 各種半夏 網

腹上一炷香時即醒能語○按龔雲林云仙方製半夏化痰成水皆治壯人老人有餘之症服之有效虛人痰火忌服 各種半夏 網

半夏修治條引韓飛霞醫通之半夏 薑汁浸造治 礬水煎透兼煎和造最 魚鱗 者魚角汁煉膏和半夏末為餅或

能專治各病又不截其製法特為補之 生薑 薑汁浸造治 礬水煎透兼煎和造最 魚鱗 者魚角汁煉膏和半夏末為餅或

**瀝麵** 用白芥子等分或三分之一竹瀝和成  
**麻油麵** 麻油浸半夏浸五日炒乾為末麵和  
**牛膽麵** 臘月黃牛膽汁畧加糖  
**開鬱麵** 香附蒼  
畧加麵和治皮裡膜外結核隱顯之疾  
造成油以潤燥治虛效內熱之疾  
蜜和造治癩痢風疾  
木槵子  
木造成治鬱疾  
**石黃麵** 用芒硝十分之三同麵煮透為末煎大黃  
**海粉麵** 海粉雄黃居半夏之半  
**靈天麵** 用黃牛肉煎汁煉膏名靈天  
膏將膏和半夏末為麵治沈  
疴瀉痰以上諸麵並照造麵法草盒

等分熬膏和半夏  
七日待生黃衣懸掛風處愈久愈佳

**建神麵** 范志麵○白 出福建泉州府開元寺造者佳此麵採百草釀成故又名百草麵以黑青色煎之成塊不散作清香氣者真白  
酒藥麵附 帶黃淡者曰貢麵力和平不及青黑者力大此麵愈陳愈妙○藥性考泉州神麵做苦香甘搜風解表調胃行  
痰止咳瘰癧吐瀉能安溫疫嵐瘴散疥消斑疔感冒頭痛食滯心煩薑煎溫服或二三錢造云百草法秘不傳得名范志塊造方端用之應  
效曠遠人散○蔡氏藥帖云治風寒暑濕頭眩發熱表汗立愈能消積開胸理膈調胃健脾及四時未定之氣兼能止瀉消腫及飲食不  
進等症又能止霍亂吐瀉咳嗽赤白痢疾小兒傷食失飽一切症倘外出四方不服水土瘴氣皆取效如神○范志齋終協德住泉州府  
城西街東塔前向造百草神麵即今建麵每個重半觔或四兩乾隆辛卯五月蔡氏正造麵忽有一客至視百草而嘆曰當今男婦老幼  
秉氣衰薄百草恐傷元氣予有奇方共藥九十六味配合君臣佐使另加十二味青草紫蘇薄荷等物搗爛煎湯合共一百零八味製為  
小方塊每塊一兩按端午及六月六日諸神會集皆可依法製造藥性平和氣味甘香遠行者宜備可以代茶常服大人每服三錢水一  
盞煎七分小兒每服一錢五分水一茶鍾煎六分半饑飽時服忌生菜惟孕婦不可服此藥切片煎湯藥渣不散須認形色淡黃者為真  
○福建永州府城內范志吳亦飛馳名萬應神麵氣味中和清香甘淡能搜風解表開胸快膈調胃健脾消積進食和中解酒止瀉利水  
治四時不正之氣感冒發熱頭眩咳嗽及傷食腹痛痞滿氣痛嘔吐泄瀉痢疾飲食不進等症瘡疥發用託邪毒又治不服水土瘴氣  
瘧痢外出遠行尤宜常服大人每服三錢水一湯盞煎七分小兒每服一錢半或一錢水一大茶鍾煎七分每錢破作五六塊外感發熱  
頭眩咳嗽瘧疾嘔吐俱加生薑同煎泄瀉加烏梅同煎惟痢疾一症須加倍用大小每用五錢小兒二三錢加好酒茶心  
同煎每飭價銀一兩六若用匣裝每個五文店住學院考棚邊桂檀巷內觀音亭頂南畔第三間范志吳氏牌扁為記

**白濁麵** 藥性  
考曰

白濁麵 松江得名良薑四兩草烏半觔吳茱白芷黃柏桂心乾薑香附辣蓍苦參秦椒九味一兩等分細花薄荷  
二兩齊稱丁皮益智五錢杏仁共為細末滑石五觔米粉斗八河沙拌勻造丸乾用釀酒芳馨炒焦拌食滯積消靈

**帕拉聘** 七梅園西域聞見錄帕拉聘草根也全似三七但色藍或黑出溫都斯坦回地人多往  
採取重價貨於回城云可治疾中土人弗達不敢嘗也○治一切陰冷痲疾服之立除

草部 建神麵 帕拉聘 一枝蒿 香草 臭草

本草綱目合貴 卷之五

十二

草部

建神麵

帕拉聘

一枝蒿 香草 臭草

### 一枝蒿

紹郡府佐李秉大久客西陲言巴里坤出一種藥名一枝蒿生深山中無枝葉一枝苗土氣味如草四月間拔馬辛驅馬入山收草携歸煎膏以售遠客有販至蘭州貨賣者○活血解毒一切積滯沈痼陰寒等疾驅風理性

### 香草

石振鐸本草補西國產香草山野偏生樹高尺許枝幹糾曲經冬不凋花小而色紫白成實時播之即活惡肥而喜潔遇及即生小蟲因蠅卵所致見小白點與絲網宜去之衣袖觸動芬芳散人可紉以為佩采其花藏衣箱中能辟諸蟲其枝葉能辟除瘧疫瘧瘧房產毒穢氣自除○主治解鬱凡心懷憂悶以布包置左脇下之旁能令胸膈舒暢○除毒惡孽蠱取枝葉暴乾為粉以布包貼肌膚上須多乃效○體受風寒不快以枝葉煎湯浴之浴後睡片時即愈○食不知味以葉煎酒空腹飲之同麪食使舌本

津津膠飲○面有黑癍取葉或水或酒濃煎每晨塗面能滅癍滋顏○齒痛動搖醋煎葉乘熱擦之漱之○又治胃火盛口臭頭多風非并髮穢觸人與記含也○不堅固取葉煎水服時加醋不特除頭外之病并禪頭之內司蓋人之記含在腦故也○敏按以上所說皆出羣西石氏本草核其形狀功用則似今人所名奶孩兒草近是但奶孩草正名嫻耐草見霜即萎並非經冬不凋入春子種其宿根亦不發亦罕有尺許虬曲之枝幹或泰西地暖土肥如粵中之茹可以經冬成樹或又刷有一種木本者姑存其說以俟考

### 臭草

本草補泰西既產香草復產臭草雖並不同藉效用則一其本高尺許開小黃花摘花蕊陰乾待用與葉同功結子成實裂分四房每房子數粒春秋二仲皆可種之春月將枝插之亦活不畏霜雪亦不喜肥須澆以清水人以手持之便臭氣拂拂亦非穢污朽腐可比也其功用亦與香草等植樹下能殺樹上蟲植園中能辟蛇蝎蜈蚣等諸毒○泄瀉及小便不通取臭草葉或生或煮食之服毒并

蛇蝎蜈蚣等毒急取臭草葉生食其毒自解腹內蛔蟲以清油煎臭草葉搗爛敷臍上勝食使君子透鼻血取臭草葉搗爛塞鼻孔即止危急重病昏暈菜葉醋烹搗熟塞鼻即醒耳痛以臭草葉搗爛取自然汁置石榴皮內燉過滴耳中目痛以葉置清水內燉二三夜將葉蘸水點眼自力過勞以臭草葉自然汁加蜂蜜一滴并畧加小茴香自然汁調和點眼久則光明楊梅瘡以自然汁畧加好酒并清水粉同煎治之婦人心氣痛病由於子宮上沖用臭草葉嗅之以愈為度大便曹上

士曾用此方嘆其靈驗小兒大便腸出以好酒煮臭草葉搗爛用布作膏貼之

## 本草綱目拾遺第五卷終

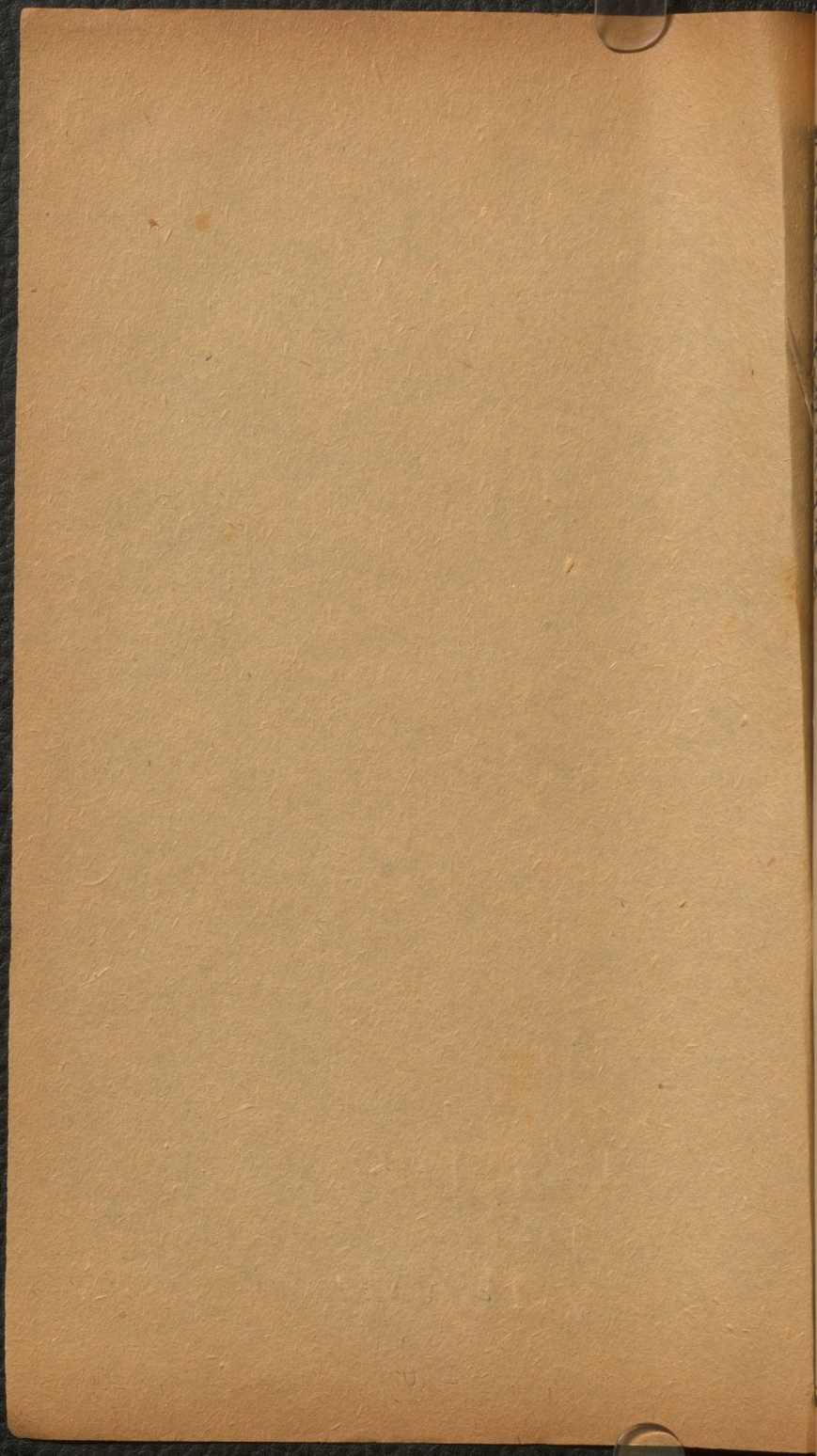

L6931P  
1888  
v. 16 - 56