

9

P Chinese
Vol IX

馬元臺
張隱庵

合註素問靈樞

錦章圖書局
印行

124

錢增洪集卷之二

同學高世茂士宗春訂

錢塘張隱菴
兩先生合註
會稽馮元臺

三真要大論篇第七十四

同學高世栻士宗恭訂
門人 王弘義子芳
黃紹姚戴華校正

三真 此篇論六氣司天六氣在泉有正化有勝復有主客有邪勝至真者謂司天在泉之精氣
乃天乙之真元要者謂司歲備物以平治其民病無傷天地之至真乃養生之至要也
此篇總括前八篇未盡之義至真至要故名

黃帝問曰五氣交合盈虛更作余知之矣六氣分治司天地者其至何如
張 此承上章而言五運六氣互相交合各有太過不及彼此勝制

已詳論于前矣今欲分論六氣
之司天在泉其氣至之何如也岐伯再拜對曰明乎哉問也天地之大紀人神之通應也
張 王冰曰天地變化則一也帝曰願聞上合昭昭下合冥冥奈何岐伯曰此道之所生工之所疑也
張 胎胎合天道之明顯冥冥合在泉之幽深

道之所生其生惟一工不知其要則流散無窮故多疑也帝曰願聞其道也岐伯曰厥陰司天其化以風少陰司天其化以熱太陰司天其化以濕少陽司天其化以火陽明司天其化以燥太陽司天其化以寒以所臨藏位命其病者也
張 風寒燥火天之六氣也三陰三陽上奉之故六氣為司天之化臨藏位者天氣上臨而下合人之藏位隨六氣之所傷而命其病也按此篇重在司歲備物以五味六氣舉抑補瀉以平治天地之不和故首提其病焉帝

曰地化奈何岐伯曰司天同候間氣皆然帝曰間氣何謂岐伯曰司左右者是謂間氣也帝曰何以異之岐伯曰主歲者紀歲間氣者紀步也
張 此言六氣司天而環運于地下故與司天同候從左右而環轉是以間氣皆然但司天在泉之氣紀歲間氣紀步之不同也

此 此明司天在泉間氣之化隨六氣所在而移之也五運分為五氣以太過不及而有盈有虛也天元紀大論曰其始也也有餘而往不足隨之不足而往有餘散之正盈虛更作之義也六氣者風熱濕火燥寒也節其分治以司天地餘四氣可知矣化有不同帝之所以問也上合昭昭者司天之化也下合冥冥者

在泉之化也然厥陰司天其化以風而為在泉之地化循是也為左右之間氣亦猶是也少陰司天其化

以熱。君火。而為在泉之地。化猶是也。為左右之間氣。亦猶是也。少陽司天。其化以火。相火。而為在泉之地。化猶是也。為左右之間氣。亦猶是也。陽明司天。其化以燥。而為在泉之地。化猶是也。為左右之間氣。亦猶是也。但司天之氣。以所臨之藏位。而命其病。如肝木。位東方。心火位南方。脾土位中央。方及四維。肺金位西方。腎水位北方。是乃五藏定位。惟六氣御五運。所至氣不相得。則病相得。則和。故先以六氣所臨後言五藏之病也。至于在泉。與五藏定位。亦不過如是而已。故以各氣而在左右者。謂之間氣。間氣者。正所以紀步者。六十日。餘八十七刻半也。積步而成歲。則六六三百六十五日。有奇矣。六徽旨大論曰。顯明之右。君火之位也。君火之位。右退行一步。相火治之。復行一步。壬氣治之。復行一步。金氣治之。復行一步。水氣治之。復行一步。木氣治之。復行一步。君火治之。其每歲司天。主歲正。所以紀歲氣。而左右間氣。又與六步而相紀。六徽旨大論首節。謂天道右轉。六節盛衰。者。正紀步之謂。當合而觀之。其義為益明矣。

帝曰。善。歲主奈何。岐伯曰。厥陰司天。為風化。在泉為酸化。司氣為蒼化。間氣為動化。少陰司天。為熱化。在泉

為苦化。不司氣化。君氣為灼化。太陰司天。為濕化。在泉為甘化。司氣為斂化。間氣為柔化。少陽司天。為火化

在泉。為苦化。司氣為丹化。間氣為明化。陽明司天。為燥化。在泉為辛化。司氣為斂化。間氣為清化。太陽司天

為寒化。在泉為鹹化。司氣為立化。故治病者。必明六化分治五味五色所生。五藏所宜。乃可以言盈虛病生

之緒也。張主歲者。謂六氣之各主一歲。風寒暑濕燥火。乃在天之六氣。故為司天之化。天元紀論曰。在地為

五形。而化生地之五味。故在地為味。化司氣者。司五運之氣化。五運者。五行之氣也。感天之蒼斂。丹素。元之

或少陰。不司氣化。在五行之中。自有所居之上下。即上章之南。政居南北。政居北。司在地之大火。所謂居氣者

為明。為清。為斂。有六氣之用也。此論六氣之司天。在泉。及化運。間氣之分治。皆有虛而為病。生之端緒也

或從歲氣。或隨運氣。以論物之所生之五味五色。合五藏之所宜。乃可以言五運六化之盈虛。病生之端緒也

此承上文而言。六化正明。六氣分治。及主歲者。純歲之大義也。已亥之歲。厥陰司天。而為風化。風高氣

為蒼化。至于丑未之歲。則為在泉之左間主。初之氣。于午之歲。則為司天之右間主。二之氣。辰戌之歲。則

皆各主六十日。餘八十七刻半耳。後微此。于午之歲。少陰司天。而為熱化。陽火燭燿。炎暑流行也。若

卯酉之歲。則在泉。而為苦化。火司地氣。物以苦生也。然各氣主運。惟君火不主運。故不司氣化。天元紀大

地氣故。風乃天。陽政居。南政居。居北政。居少陰。與之同。之少陰。而進氣。稽之反。

陽明之
地氣此
皆同天
六十左
間主四
之氣則
居在泉
而右主
五之氣
而為灼
化也故
左間主
右間主
二之氣
子午之
歲少陰
信司秋
而為燥
化偏生
左間主
右間主
二之氣
子午之
歲少陰
信司秋
而為燥
化偏生

謂披風
音言八
氣隨八
氣以達
行五生
于維白
而時六
歲皆有
風氣

論云君火以名相火以位正以明君火不主運也至于居左右二之氣則君火無所不居不得以間氣名之
寅申之氣則居在泉之左主初之氣丑未之歲則居司天之右主二之氣則居大陰所不居則居司天之左主四
之氣辰戌之歲則居在泉之右主五之氣而為灼化也故左間右間間氣之間皆宜讀曰平聲明有旁居
之義也君為至尊不敢曰間而曰居耳▲王註新校正讀去聲者非▼丑未之歲大陰司天而為濕化埃
聲曖昧雲雨潤濕也若辰戌之歲則在泉而為甘化土司地氣甘化先為甲巳之歲則司土運之氣而為
於化至于卯酉之歲則為在泉之左間主初之氣寅申之歲則為司天之右間主二之氣子午之歲則為
司天之左間主四之氣巳亥之歲則為在泉之右間主五之氣則在泉而為柔化濕化流行則痰物柔與也寅申
之歲少陽司天而為火化炎光赫烈燥灼焦然也若巳亥之歲則在泉而為苦化火司地氣苦化先為馬戊
癸之歲則司火運之氣而為丹化至于辰戌之歲則為在泉之左間主初之氣卯酉之歲則為司天之右
間主二之氣丑未之歲則為司天之左間主四之氣子午之歲則為在泉之右間主五之氣而皆為明化
炳明晝燒草木榮美也卯酉之歲陽明司天而為燥化清涼動切霧露肅也若子午之歲則在泉而為
辛化金司地氣辛化先為乙庚之歲則司金運之氣而為素化至于巳亥之歲則為在泉之左間主初之
氣辰戌之歲則為司天之右間主二之氣寅申之歲則為司天之左間主四之氣丑未之歲則為在泉之
右間主五之氣而皆為清化風生高動草木清冷也辰戌之歲太陽司天而為寒化嚴肅峻整慘慄凝堅
也若丑未之歲則在泉而為鹹化水司地氣物化從鹹也丙辛之歲則司水運之氣而為立化至于子午
之歲則為在泉之右間主初之氣巳亥之歲則為司天之右間主二之氣卯酉之歲則為司天之左間主
四之氣寅申之歲則為在泉之右間主五之氣而皆為藏化陰凝寒冷庶物歸藏也故凡治病者必明司
上文六化在泉之五味司運之五色間氣之動灼柔明藏乃五藏所宜則可以言每歲盈虛病生之緒而
歲者紀歲之義明矣

帝曰厥陰在泉而酸化先余知之矣風化之行也何如岐伯曰風行于地所謂本也餘氣同法本乎天者天
之氣也本乎地者地之氣也天地合氣六節分而萬物化生矣故曰謹候氣宜無失病機此之謂也
在泉俱以六氣為本六氣遠地環轉而上下周行又非氣司天化而味主地化也六氣之本于上者即為天
之氣本乎下者即為地之氣天地合氣六節分而萬物化生故謹候六氣之所宜無失五行之病機斯得至
要道

此帝問厥陰在泉之為風化而伯以其本于地氣者告之也首節言厥陰司天其化以風而又論地化
曰司天同候則地化亦以風也蓋言在泉為酸化者可得而知而在泉為風化其義似有所悖殊不知
司天則風行于天在泉則風行于地乃本于地之氣而為風之化也若時乎司天則本乎天之氣而亦為
風化矣▲天元紀大論篇云厥陰之上風氣主之少陰之上熱氣主之太陰之上濕氣主之少陽之上相

卷之九
一

火主之陽明之上燥氣主之太陽之上寒氣主之所謂本也是謂六元正文本字從此本字來彼少陰在泉熱行于地太陰在泉濕行于地少陽在泉火行于地陽明在泉燥行于地太陽在泉寒行于地至各氣司天則亦本乎天氣而為天化矣故曰餘氣同法也惟此天地合氣六節各分而萬物所由以化生故本乎天而化者由于司天之氣本乎地而化者由于司地之氣此在天地為氣宜而在人身為病機必謹候之而可以治病矣

帝曰其主病何如岐伯曰司歲備物則無道主矣帝曰先歲物何也岐伯曰天地之專精也帝曰司歲者何如岐伯曰司氣者主歲同然有餘不足也帝曰非司歲物何謂也岐伯曰散也故質同而異等也氣味有薄厚性用有躁靜治保有少力化有淺深此之謂也

主病謂主治病之藥物司歲備物謂從六氣五運以治之如少陰少陽二火司歲則當收附子薑桂之類物如陽明燥金司歲則當收桑皮蒼朮之燥物如厥陰風氣主歲則當收防風羌活之風物如太陽寒水司歲則當收芩連大黃之寒物如太陰土氣司歲則當收山藥黃精之類甘平甘溫之品及蒼朮丹藹素元之類所謂藥食宜也此皆得天地之專精故先取歲物謂先脩司歲之物即上章之所謂食歲穀以全其真蓋食天地之精以養吾身之真也司氣謂五運之氣五運雖與主歲相同然又有太過不及之分太過之歲則物力保不多少者謂治力淺薄矣若非氣運司歲之物則氣散而力薄故形質雖同而氣味有淺深厚薄之異治之助如製附子曰炮製蒼朮桑皮曰炒蓋以火助火而以燥助燥也近有製附子以水煮曰自製製桑皮以蜜拌曰酒燻是猶用鷹犬而去其爪牙則驅之搏蹇免而不能久安望韜虛之技哉

此言藥備歲物者為天地之專精而司氣者其氣偏非歲物者其氣散也上文言候氣宜而無失病機則用藥以治病不可無所主也俗言每歲各有司必因其司歲者以備藥物則病無遺主矣正以每歲之司天在泉物從其化而天地之專精備焉故不可不先之也彼司氣者即司運也如甲子為土運乙庚為金運然太過則有餘不及則不足其氣偏耳若非歲物而用之則其氣又散故一物之質同而精有完全偏散之異所以氣味有厚薄性用有躁靜治保有少力化有淺深此歲物之不可不備也

帝曰歲主藏害何謂岐伯曰以所不勝命之則其要也此論五運之氣受司天在泉之勝制歲主者謂六氣之主歲藏五藏也蓋言五藏內屬五行而外合五運五運之氣受勝制之所傷則病入五藏而為害矣如少陰金運而值二火司天少官土運而值厥陰在泉此皆運氣之所不勝而受勝氣之所勝制故以所不勝命之則歲主藏害之要可知矣命名在下之運治之奈何岐伯曰上淫于下所勝平之外淫于內所勝治之上淫于下者謂司天之氣淫勝其在下之運氣當以所勝平之如少商金運而火熱上勝

宜平以藏寒佐以苦甘外淫于內者在泉之氣淫勝其在內之五運當以所勝治之如少宮土運而風本下
淫宜治以辛涼佐以苦甘按司天在泉之氣根于外五運之化根於中故曰外淫于內下章平天氣曰平治
在泉曰淫于內

**此言歲之五藏被害者以其有所不勝而治之有法也歲氣在天五藏在人而歲主五藏有害者正以
本氣淫則脾不勝火氣淫則肺不勝土氣淫則腎不勝金氣淫則肝不勝水氣淫則心不勝以所不勝
命之則知害藏之要也故司天之氣淫于下而藏病生則以所勝者平之如木氣淫則以金制之者是也
至在泉之氣淫于內而藏病生則亦以所勝者治之即木氣淫而以金制之者是也所謂制勝音謂五味
寒熱溫涼隨勝而用之耳但上淫于下者淫于三氣已前有勝無復也外淫于內者淫
于四氣以後有勝無復也▲新校正云詳天氣主歲但當平調之故不曰治而曰平也**

帝曰善平氣何如岐伯曰謹察陰陽所在而調之以平為期正者正治反者反治
平氣謂無上下之勝制運氣之和平也甲丙戊庚壬為陽運乙丁己辛癸為陰運陰陽二運有太過不及之分故謹察陰陽所在而調之以平為期正者
正治謂太過之歲當抑其勝氣扶其不勝反者反治謂不及之運為所不勝之氣反勝當反佐以取之

**此言歲氣之平而有所病者亦視其正反而善治之也上文言上淫于下外淫于內而為病皆以歲氣
不平也故以平氣而民病者何也**
俗言陰陽者尺寸之位曰陰陽陰脈陽脈陰經陽經皆曰陰陽當謹
察而調之以平為期如陰經病而陽經不病陽經病而陰經不病是為正病也正則以寒藥治熱以熱藥
治寒從而正治之耳若陰位而見陽脈陽位而見陰脈是為反病也反則以寒藥治寒以熱藥治熱從而
反治之耳

**帝曰夫子言察陰陽所交而調之論言人迎與寸口相應若引繩小大齊等命曰平陰之所在寸口何如岐
伯曰視歲南北可知之矣帝曰願卒聞之**
此取上文以申明少陰之所在也五運之中少陰不司氣化隨
六氣之陰陽而上下左右故曰陰之所在何如聖人南面而立

前曰廣明後曰太衝太衝之地名曰少陰少陰之上名曰太陽蓋太衝位也廣明離位也少陰主火乙之
坎水而上為太陽之離火是以北政之歲癸亥年為南政甲乙丙丁巳庚辛壬為北政五運之政有南有北
謂南北者陰陽也五運之中戊癸火政之歲癸亥年為南政甲乙丙丁巳庚辛壬為北政五運之政有南有北
少陰之氣有陰有陽是以隨之而上下也牙是血脈也血乃中焦之汁流溢于下而為精奉心神化赤而為
血故脈始于足少陰腎而主于手少陰心

是以陰寸尺之陰陽以微少陰之上下
**岐伯曰北政之歲少陰在泉則寸口不應厥陰在泉則右不應太
陰在泉則左不應南政之歲少陰司天則寸口不應厥陰司天則右不應太陰司天則左不應諸不應者反**

心為陽
中之太
陽
下大曰
三陰俱
宜者眼

卷九
三

此章論

少陰不

司化運

而仍居

于運中

凡五運

之中亦

有三陰

三陽也

居陽者

同陽明

而若于

三陽之

間居陰

者同少

陰而居

于三陰

之開左

三者同

少陰陽

其胠則見矣

風寒暑濕燥火天之陰陽也三陰三陽上奉之以司主歲之六氣木火土金水地之陰陽也

而有所居之位焉少陰之上居火主之是少陰本于陰而主于陽是以南政之歲居陽北政之歲居于陰也

司天在南在泉在北此天地之定位人面南而胠之寸為陽而在南北為陰而在北北政之歲少陰在泉則

隨陰而居北是以寸口不應南政之歲厥陰在泉則少陰在左故右不應左不應南

此論寸尺之陰陽南北也北政之歲厥陰在泉則少陰在左故右不應左不應南

政之歲厥陰在泉則少陰在左故右不應左不應南

應者謂左右之天不應少陰在左故右不應左不應南

北政之歲人面北以胠之南政之歲人面南以胠之則左右之不應可見矣夫天上地下天

南地北此天地之定位也人面南而面北者人居天地氣交之中隨天地之氣而環轉也 帝曰尺候何如

岐伯曰北政之歲三陰在下則寸不應三陰在上則尺不應南政之歲三陰在天則寸不應三陰在泉則尺

不應左右同故曰知其要者一言而終不知其要流散無窮此之謂也

此總結上文之義故問天而兼論其寸焉所謂三陰者以少陰居三

陰之中上下者以天在上而泉在下也左右同者謂尺之左右不應與寸之左右不應同也故知其要者知

少陰之問曰假如甲子甲午歲君火司天而寸口不應是司天之少陰不應于脈耶曰五運六氣之道五運外

衛公問曰假如甲子甲午歲君火司天而寸口不應是司天之少陰不應于脈耶曰五運六氣之道五運外

合五行內合五藏五藏之氣見于六脈而後合于六氣是感五運之氣而見于寸尺也故曰天地之氣無以

脈診蓋謂司天在泉之六氣不形于脈也是以

首換曰藏害當知藏害二字為照應寸尺而言

此言南北二政之司天在泉其尺寸之脈各有所不應也靈樞禁服篇云寸口主中人迎主外兩者相

應俱往俱來若引繩大小齊等春夏人迎微大秋冬寸口微大如是者名曰平人夫曰微大則脈之和

者也今寸口之脈而有陰脈來現沉而不應則與大小齊等微大之義辨矣伯言自左右手而言之則左

寸為人迎而右寸為寸口有陰脈來現沉而不應則與大小齊等微大之義辨矣伯言自左右手而言之則左

應者視歲有南北之政可知之矣蓋五運以甲己土運為尊六氣以少陰居火為尊故以甲己土運為南

政乃而命其位則以司天為南為上今以南政為面南與彼同天面北者不同又論君臣故也惟以少

其位則以在泉為北為下今以北政為面北與彼在泉面南者不同彼論上下此論君臣故也

陰為君主凡脈之司天在泉不應者皆以少陰而論之故北政之歲人氣乙卯酉丁卯丁酉辛酉癸卯

在右寸右間之氣在左寸左間之氣在右尺右間之氣在左尺尺故乙卯酉丁卯丁酉辛酉癸卯

不應者從君而不從臣也故不以尺為主而以寸為主耳運氣金書所謂依南政而診尺寸者是也又訣

不應者從君而不從臣也故不以尺為主而以寸為主耳運氣金書所謂依南政而診尺寸者是也又訣

不應者從君而不從臣也故不以尺為主而以寸為主耳運氣金書所謂依南政而診尺寸者是也又訣

不應者從君而不從臣也故不以尺為主而以寸為主耳運氣金書所謂依南政而診尺寸者是也又訣

不應者從君而不從臣也故不以尺為主而以寸為主耳運氣金書所謂依南政而診尺寸者是也又訣

不應者從君而不從臣也故不以尺為主而以寸為主耳運氣金書所謂依南政而診尺寸者是也又訣

不應者從君而不從臣也故不以尺為主而以寸為主耳運氣金書所謂依南政而診尺寸者是也又訣

不應者從君而不從臣也故不以尺為主而以寸為主耳運氣金書所謂依南政而診尺寸者是也又訣

不應者從君而不從臣也故不以尺為主而以寸為主耳運氣金書所謂依南政而診尺寸者是也又訣

不應者從君而不從臣也故不以尺為主而以寸為主耳運氣金書所謂依南政而診尺寸者是也又訣

不應者從君而不從臣也故不以尺為主而以寸為主耳運氣金書所謂依南政而診尺寸者是也又訣

不應者從君而不從臣也故不以尺為主而以寸為主耳運氣金書所謂依南政而診尺寸者是也又訣

不應者從君而不從臣也故不以尺為主而以寸為主耳運氣金書所謂依南政而診尺寸者是也又訣

者四句
彼言定
期之紀
如南政
之歲三
陰在水
則寸應
在天則
矣三陰
在天則
不應矣
以不應
而反論
其應則
明矣
初者地
氣也中
者天氣
也故先
論地而
後論天

後謂大
便氣轉
失氣也

泉其左間則少陰而右間則太陽也宜右寸之脈不應左寸之脈而少陰故右寸之脈不應
今北政厥陰在泉而亦右寸之脈不應者亦從右而不從左也故不以尺為主而少寸為主耳訣云已亥
南厥北寅申右寸脈潛形者是也北政之歲丙辰丙戌戌辰戌戌庚辰庚戌壬辰壬戌乃太陰在泉其左
間則少陽而右間則少陰也宜左寸之脈不應夫南政太陰司天則左寸不應今北政太陰在泉而亦左
寸不應者從右而不從左也訣云丑未南大北辰戌戌辰戌戌庚辰庚戌壬辰壬戌乃太陰在泉其左
則其不應者不在寸而在尺矣故下文曰北政之歲三陰在下則寸不應者三陰在上則尺不應者此也
南政之歲如甲子甲午乃少陰司天則兩寸之脈俱不應如前所云者是也南政之歲如己巳己亥乃厥
陰司天其左間則少陰而右間則太陽宜右寸之脈不應如前所云者是也南政之歲如己巳己亥乃太
陰司天其左間則少陰而右間則少陰宜左寸之脈不應如前所云者是也若使南政三陰在泉而不同
天則其不應者不在寸而在尺矣故下文曰南政之歲三陰在天則寸不應若三陰在泉則尺不應者此
也所謂諸不應者即南北二政而相反以診之則南政主在寸者北政主在尺而南政主在尺者北政主
在寸則其脈自明矣且不惟尺寸為然凡南北之左右二
間其相反與尺寸同耳此乃要之所在而不可不知者也

帝曰善天地之氣內淫而病何如岐伯曰歲厥陰在泉風淫所勝則地氣不明平野昧草乃早秀民病洒洒

振寒善伸數欠心痛支滿兩脇裏急飲食不下嗝咽不通食則嘔腹脹善噫得後與氣則快然如衰身體皆

重此章論六氣在泉而為民病當以所勝之氣味治之厥陰在泉寅申歲也風淫于下則塵土飛揚故地

氣不明平野昏昧草得生氣故早秀也按經脈篇云脾是動則病洒洒振寒善伸數欠脾氣病則飲食

不下食則嘔腹脹善噫得後與氣則快然如衰身體俱重蓋木

淫而土病也又厥陰肝脈上貫膈布脇肋故為心痛支滿等證歲少陰在泉熱淫所勝則熛浮川澤陰處反

明民病腹中常鳴氣上衝胸喘不能久立寒熱皮膚痛目瞑齒痛頰腫惡寒發熱如瘧少腹中痛腹大蟄蟲

不藏少陰在泉如固歲也少陰居火生于水中是以熛浮川澤少陰標陰而本火故陰處反明腹中常鳴

虛畏陽光也齒痛頰腫熱乘陽明也發熱如瘧者少陰標歲太陰在泉草乃早榮濕淫所勝則埃昏巖谷黃

反見黑至陰之交民病欬積心痛耳聾渾渾淳淳噎噎嗝腫喉痺陰病見血少腹痛腫不得小便病衝頭痛目似
脫項似拔腰似折髀不可以回臆如結喘如裂乃太陰在泉辰戌歲也土為草木之所資生故草乃早榮黃

乃土色黑乃水色土勝濕淫故黃反見黑五常政論曰太

論在泉
曰淫于
內論司
天曰所
勝
注于內
則于藏
氣

陰司天濕氣下臨腎氣上從黑起水變皆土勝水應之義至陰之交乃三氣四氣之交土司令也欬積心痛
寒濕上乘也按經脈篇曰耳聾至喉痺乃三焦經病自陰病至陽得小便以邪濕下流為腎藏受病自衝頭
痛至胸之裂乃膀胱經病蓋三焦為決瀆之官膀胱乃水藏之府土氣淫勝而水藏水府皆為病也歲少陽在泉火淫所勝則熇明郊野寒熱更至
赤白少腹痛溺赤甚則血便少陰同候少陽在泉已亥歲也少陽之火地二所生故熇明郊野寒熱更至
血便者甚則血出于小便也少陰之火出自水少陽歲陽明在泉燥淫所勝則霧露清暝民病喜嘔嘔有苦
之火生于地皆有陰陽寒熱之分故與少陰同候

善太息心脇痛不能反側甚則噎乾面塵身無膏澤足外反熱陽明在泉于午歲也金氣淫于下則霧霧
痛不能轉側甚則面有微塵體無膏澤足外反熱乃足歲太陽在泉寒淫所勝則凝肅慘慄民病少腹控臑
少陽病噎乾面塵乃足厥陰病蓋金勝而肝膽病也

引腰脊上衝心痛血見噎痛領腫太陽在泉且未歲也水寒淫勝故凝肅慘慄寒淫于下則膀胱與腎受
腰痛故引腰脊腎脈絡心故上衝心痛心主血而寒氣逼之故血見接經脈帝曰善治之奈何岐伯曰諸氣
篤噎痛領腫乃小腸經病小腸者心之府也亦水邪上海火藏火府而然

在泉風淫于內治以辛涼佐以苦甘以甘緩之以辛散之風乃木氣金能勝之故治以辛涼過于辛恐反
急故以甘緩之風邪勝故以辛散之藏氣法時論傷其氣故佐以苦甘苦勝辛而甘益氣也木性
曰肝苦急急食甘以緩之肝欲散急食辛以散之熱淫于內治以鹹寒佐以甘苦以酸收之以苦發之乃
火氣水能勝之故宜治以鹹寒佐以苦甘甘勝鹹所以防鹹之過若能泄所以去熱之濕淫于內治以苦熱

實也酸乃木味火生于木以酸收之者收火歸原也熱鬱於內而不解者以苦發之
佐以酸淡以苦燥之以淡泄之酸濕乃陰土之氣故宜治以苦熱若能勝濕熱以和陰也酸從木化故佐以
淡味滲泄酸淡以苦燥之者苦從火化也卦傳曰燥萬物者莫燥乎火以淡泄之者
為陽也火淫于內治以鹹冷佐以苦辛以酸收之以苦發之火淫于內故宜治以鹹冷若能泄辛能散
義同燥淫于內治以苦溫佐以甘辛以苦下之燥乃清涼之金氣故當治以苦溫燥則氣
甘熱佐以苦辛以鹹瀉之以辛潤之以苦堅之結于內故當佐以辛甘發散以苦下之
補之以
鹹瀉之

甘執法以苦平以鹹瀉之以辛潤之以苦堅之

問伯言甲寅丙寅戊寅庚寅壬寅甲申丙申戊申庚申壬申之歲乃厥陰在泉也厥陰為風木故風淫

所勝則木勝土而風勝濕地氣不明平野亦味氣色皆昏暗也草乃早秀木齊上化也其民病為酒酒振

寒為善呻為數欠為心痛為支滿為兩脇裏急為飲食不下為隔咽不通為食則嘔木邪乘胃也靈樞

經脈篇自酒酒振寒至數欠為胃病為腹脹為善噫為得後與氣則快然如衰為身體皆重木邪乘脾

也靈樞經脈篇自腹脹至身體皆重為脾病乙卯丁卯己卯辛卯癸卯乙酉丁酉己酉辛酉癸酉之

歲乃少陰在泉也少陰為君火暑熱故熱淫所勝則火勝金而熱勝燥燥浮于川澤為中而陰虛反明其

民病為腹中常鳴為上膈胸為喘不能久立為寒熱為皮膚痛火邪乘肺也為目眩為齒痛為頰腫為惡

辰發熱如癰為少腹中膈為大腹大火邪乘大腸也時則螻蟻亦不棄火邪感也甲辰丙辰戊辰庚辰壬

辰甲戌丙戌戊戌庚戌壬戌之歲乃太陰在泉也太陰為濕土故濕淫所勝則土勝水而濕勝寒巖谷埃

渣黃色見于北方黑處而水土同見是至陰之交合其氣色也其民病為欬積為心痛為耳聾渾渾惇惇

為噎腫為喉痺靈樞經脈篇自耳聾至喉痺為三焦病為陰病血見為小腹痛腫為不得小便土邪

乘腎也為病衝頭痛至喘如別土邪勝膀胱也靈樞經脈篇自病衝頭痛至喘如別為膀胱病乙巳

丁巳己巳辛巳癸巳亥丁亥己亥辛亥癸亥之歲乃少陽在泉也少陽為火故火淫所勝則火勝金而

熱勝燥燥明于郊野當寒之時而熱更其氣熱氣既往而寒氣又來其民病為注泄赤白為小腹痛為溺

赤甚則為血使皆與少陰之在泉者同候耳甲子丙子戊子庚子壬子甲午丙午戊午庚午壬午之歲乃

陽明在泉也陽明為燥金故燥淫所勝則金勝木而燥勝風霧則霧暗而清冷晦冥其民病為善嘔嘔有

苦味為善太息為心脇痛不能反側甚則為噎乾為面如塵為身無膏澤為足之外廉反熱皆肝膽之

為病也靈樞經脈篇以口苦善太息心脇痛不能轉側其則面微有塵體無膏澤足外反熱為膽病以

噎乾面塵脫色為肝病乙丑丁丑己丑辛丑癸丑乙未丁未己未辛未癸未乃太陽在泉也太陽為寒

水故寒淫所勝則水勝火而寒勝熱濕肅慘寒之象也其民病為少腹控臑以引腰脊上衝心痛為血

見為噎痛為頰腫皆心與小腸之病也靈樞經脈篇以噎痛頰腫為小腸病故治之有風淫于內則風

性喜溫而惡清治之以辛所謂肝欲散急食辛以散之見藏氣法時論治之以涼是以金氣治木也

佐之以苦隨其所利也又以甘緩之所謂甘苦急食甘以緩之見藏氣法時論治之以酸淫于內則熱

性惡寒治之以鹹水勝火也甘火之見藏氣法時論治之以寒寒勝熱也佐以甘苦甘以調之而苦以降之也

苦緩惟酸為能收之也燥火也見藏氣法時論治之以苦燥之邪猶未已而復以苦性發之也濕淫于內則濕與

燥反治以苦熱佐以酸淡也蓋燥除濕故以苦燥其濕淡利竅故以淡滲泄所謂脾苦濕急食苦以燥之

也火淫于內則與前熱淫于內相同蓋相火猶君火也故治以鹹冷即心欲更急食鹹以熯之也佐

以苦辛以酸收之即心苦緩急食酸以收之也苦發之者與前無大異也上文曰少陰同候者

此之謂也燥淫于內則燥畏火故治以苦溫又肺苦氣上逆急食苦以泄之用辛瀉之酸補之見藏

氣法時論所以佐以甘辛而以苦下之也寒淫于內則寒性畏熱故治以甘熱潤之腎苦燥急食辛

以潤之腎欲堅急食苦以堅之見藏氣法時論故佐以苦辛以鹹瀉之以辛潤之以苦堅之也

黃帝內經素問合卷九

卷九

五

帝曰善。天氣之變何如。岐伯曰。厥陰司天。風淫所勝。則太虛埃昏。雲物以擾。寒生春氣。流水不冰。民病胃脫。

當心而痛。上支兩脇。鬲咽不通。飲食不下。舌本強。食則嘔。冷泄腹脹。澹泄癢水閉。蟄蟲不去。病本于脾。衝陽

絕死不治。張厥陰司天。已亥歲也。風淫于上。故太虛埃昏。雲物擾亂。寒生于春氣。是以流水不冰。按經脈篇

蟲藏于土中。因風氣外泄。故不去也。衝陽足陽明胃脈。在足跗上。動脈應手。胃氣已絕。故死不治。少陰司天。熱淫所勝。怫熱至。火行其政。民病胸中煩熱。噎

乾。右胠滿。皮膚痛。寒熱。欬喘。大雨。且至。唾血。血泄。衄血。嘔。溺。色變甚。則瘡瘍。附腫。肩背臂臑。及缺盆中痛。

心痛。肺腹。腹大滿。膨膨而喘。咳。病本于肺。尺澤絕。死不治。張少陰司天。子午歲也。怫鬱也。蓋少陰之火。發于

陰陽相從。標本互換。是以火熱甚。而大雨至。水寒極。而運火炎。民病胸中煩熱。噎乾。右胠滿。皮膚痛。肺受火

熱。而津液不生也。唾血。則金氣受傷。故病本于肺。尺澤在肘。按經脈篇。溺色變。肩背臂臑。痛煩。心胸滿。肺脹。膨膨而喘。

效。皆肺經之病。蓋火淫。則金氣受傷。故病本于肺。尺澤在肘。按經脈篇。溺色變。肩背臂臑。痛煩。心胸滿。肺脹。膨膨而喘。

腫骨痛。陰痿。陰痿者。按之不得。腰脊頭項痛。時眩。大便難。陰氣不用。饑不欲食。欬唾則有血。心如懸。病本于

腎。太谿絕。死不治。張太陰司天。丑未歲也。濕淫于上。是以沉陰。且布草木。枯槁得化。氣之雨。而變生。附腫。陰

項骨痛。腎開竅于二陰。故大便難也。陰氣不用。者。不能上交于心也。上下不交。則上焦之火。熱留于胃。胃熱

則消穀。故善饑。胃氣上逆。故不欲食也。欬唾有血者。心火上炎于心也。得上下不相濟也。經脈篇曰。腎是動病

目眩。視無所見。心如懸。若饑。蓋心腎不交。故虛懸於上。而若饑也。此上淫勝水。故病少陽司天。火淫所勝。則

本于腎。太谿腎之動脈。在足內踝外。踝骨上。太谿脈不至。則腎氣已絕。故死不治。少陽司天。火淫所勝。則

溫氣流行。金政不平。民病頭痛。發熱。惡寒。而瘧。熱。上皮膚痛。色變黃赤。傳而為水。身面附腫。腹滿。仰息。泄注

赤白。瘡瘍。欬唾血。煩心。胸中熱。甚則欬衄。病本于肺。天府絕。死不治。張少陽司天。寅申歲也。火淫所勝。故金

明。肺寒熱。而瘧。熱。上皮膚。色變黃赤。火上淫于肺也。肺者。太陰。皆積水也。傳為水者。逼其金水外溢。故為腫

滿。之水病也。仰息。肺氣逆而不得。下泄注。赤白瘡瘍。唾血。煩心。火熱也。欬衄。甚而及於肺也。此火淫

勝。金政病本于肺。天府肺脈在腋下三寸。動脈應手。肺氣已絕。故死不治。陽明司天。燥淫所勝。則木乃晚榮。草乃晚生。筋骨內變。民病左胠脇痛

秋氣始
于上

上下皆
寒故曰

水且冰

且字宜
玩

太陽標
陽而本

靈樞經

心邪在

善悲時

眩仆

入向上

走心為

噫

寒清于中感而癯大涼草候效腹中鳴注泄驚瀉名木斂生苑于下草焦上首心脇暴痛不可反側噉乾面

塵腰痛大夫癩痴婦人少腹痛目昧皆傷瘡癰蟄蟲來見病本于肝太衝絕死不治湯明司天已卯歲也燥金淫勝于上

則木受其制故草木生榮俱晚肝血傷而不能榮養筋骨故失內變左肱脇痛肝經病也感寒清而成癯者

秋成癯瘵也大涼草候者夏秋之交變矣暑而為清涼也腹中鳴注泄驚瀉寒清于中也苑茂也名木斂于

上而生苑于下草焦上首肅殺之氣淫于上也心膈暴痛不可反側噉乾面塵癩疝骨痛皆肝經之病蓋太

金淫于上故病本于肝太衝在足大指本節後二寸動脈應手肝經之俞穴脈也肝氣已絕故死不治太

陽司天寒淫所勝則寒氣反至水且冰血變于中發為癰瘍民病厥心痛嘔血血泄欬吐血善悲時眩仆運火

炎烈雨暴乃膏胸腹滿手熱肘攣腋腫心澹澹大動胸脇胃腕不安面赤目黃善噫噉乾甚則色怡渴而欲

飲病本于心神門絕死不治所謂動氣知其藏也寒氣反至者謂太陽為諸陽之首即君火之陽也然本于在下之寒水今寒氣反從上而至是上下皆寒而

太陽運居于中故曰運火炎烈大寒臨于上如陽能勝之即所謂凡傷于寒則為病熱乃病及其本得標之

病矣故治反其本得標之方此太陽標本從標寒熱更勝之氣也是以癰瘍嘔血熱衄腹滿乃陽熱中感之

證如心痛眩仆面赤目黃色怡善噫乃寒凌心火過其火熱上交水火寒熱交爭而神明脈絕心

氣滅矣神門心之俞穴在手掌後銳骨端動脈應手故所謂候脈之動氣則知其五藏之存亡矣帝曰善治

之奈何此章論司天之氣味平之岐伯曰司天之氣風淫所勝平以辛涼佐以苦甘以甘緩之以酸瀉之

按在泉之氣曰淫于內而曰治司天之氣曰所勝而曰平蓋天氣在外而地氣在內也故曰治者治其內而使之外也曰平者平其上而使之下也是以在泉曰以辛散之在司天曰以酸瀉之熱淫所

勝平以鹹寒佐以苦甘以酸收之此與在泉之治法相同但少以苦發之蓋自濕淫所勝平以苦熱佐以

酸辛以苦燥之以淡泄之濕上甚而熱治以苦溫佐以甘辛以汗為故而止濕乃土之濕氣故上甚而熱者亦宜用辛溫發散以汗為故而止金置要畧曰腰以下腫當利小便使腰火淫所勝平以酸冷佐以苦甘以酸收之以苦發之以酸復之以上腫當發汗乃愈此皆治水濕之要法

夫淫于內則干涉于藏氣故上文曰以辛潤之此言六氣之司天淫勝為病者各有治之之法也上文言上淫于下所勝平之而此遂以司天之氣之

淫所勝則風自天行太虛埃昏埃清塵風動飄蕩故雲物以擾也春氣宜溫而寒尚生風勝溫則流水不冰風撓之也其氏病為胃脘當心而痛為上支兩脇及鬲咽不通飲食不下為舌本強為食則嘔為

強食則嘔胃脘痛腹脹食不下滯痰泄水閉則整蠱不出凡病皆本于脾以木來勝土也靈樞經脈篇以舌本

谷三寸若此脈氣絕則死不治矣甲子丙子戊子庚子壬子甲午丙午戊午庚午壬午之歲乃少陰司

天也少陰為暑熱淫所勝則肺熱已至火行其政其氏病為胸中煩熱為嘔乾為右胛滿為皮膚痛為

寒熱為效為喘及大雨且至之候又氏病為唾血為血泄為熱為胸中煩熱為嘔乾為右胛滿為皮膚痛為

肺腫為肩背臂膊及缺盆中痛為心痛為肺脹為腹大滿胸膈而效喘皆火來勝金而病本于肺也

靈樞經脈篇以肺脹膨而喘效缺盆中痛胸膈膈內前廉痛肩背痛溺色變為肺熱而病本于肺也

腸病尺澤者手太陰肺經之穴左肘內廉大紋中動脈應手為此脈氣絕則死不治矣乙丑丁丑

已丑辛丑癸丑乙未丁未己未辛未癸未之歲乃太陰司天也太陰為濕土故濕淫所勝則沉陰且雨

變枯槁其氏病為附腫為骨痛陰痿蓋陰痿者按之不冷可得而知其處也又為腰脊頭項痛及時為眩暈

為大便難為陰氣當作為器不舉為錢不欲食為效唾則有血為心如懸皆土來勝水而病本于腎也

靈樞經脈篇以效唾則有血如懸若鑷狀為腎病大谿者足少陰腎經之穴足內踝後跟骨上

動脈陷中若此脈氣絕則死不治矣甲寅丙寅戊寅庚寅壬寅甲申丙申戊申庚申壬申之歲乃少陽

司天也少陽為相火火淫所勝則溫氣流行金政不平其氏病有為頭痛為發熱惡寒而應為熱上皮膚

痛及色變黃赤又傳而為水身面附腫為腹滿為仰息為泄注赤白為瘡瘍為效唾血為煩心為胸中

甚則有為欬為衄皆火來勝金而病本于肺也天府者手太陰肺經之穴在腋下三寸臂臑廉動脈中

若此脈氣絕則死不治矣乙卯丁卯己卯辛卯癸卯乙酉丁酉己酉辛酉癸酉之歲乃陽明司天也陽

明為燥金故燥淫所勝則木迤晚榮暹也暹也暹也暹也暹也暹也暹也暹也暹也暹也暹也暹也暹也

法勝痛肝居下左為寒冷于中為成瘧及大涼草候氏病又為欬為腹中鳴為注泄為驚濡至

于名木斂其生意而菀于上首民病又為心脇暴痛不可以反側為嘔乾為面塵為腰痛為大

夫癩病為婦人少腹痛為目昧為皆生瘡瘍為瘰癧其蟄蟲則有時來見皆金來勝木而病本于肝也

靈樞經脈篇以心脇痛不能轉側面微有塵為膽病以腰痛不可以俛仰丈夫瘡病婦人少腹腫為肝

病太衝者足厥陰肝經之穴在足大指本節後二寸動脈中若此脈氣絕則死不治矣甲辰丙辰

戊辰庚辰壬辰甲戌丙戌戊戌庚戌壬戌之歲乃太陽司天也太陽為寒水故寒淫所勝則寒氣及至水

且冰寒歲血變于中當發為癰瘍其氏病為厥心痛為嘔血為血泄為寒水故寒淫所勝則寒氣及至水

烈而雨暴迫電為胸腹滿為手熱為肘掌為腋腫為心澹澹大動為胸脇胃腕不安為面赤目黃為善急

為強乾甚則為色陷為渴故飲皆水來勝火而病本于心地
▲靈樞經脈篇以心熱臂肘擊急脈腫胸支
滿心中澹澹大動面赤目黃為心包絡病
▲神門者手少陰心經之穴
▲在手掌後銳骨之端動脈應手
藏之絕耳
▲靈樞經脈篇以每經為是動者正謂此也
▲故治之者風淫所勝則平以平澹佐以苦甘以
甘緩之以酸瀉之被厥陰在泉者其法與此大同而復有以辛散之一語耳無以酸瀉之也熱淫所勝
則平以鹹寒佐以苦甘以酸收之被少陰在泉者其法與此大同而復有以苦發之一語耳濕淫所勝
則平以苦熱佐以酸辛以苦燥之以淡泄之被太陰在泉者其法與此大同而止有佐以酸淡與此佐以
酸平者少異但身半以上濕氣高餘火氣復鬱滯濕相薄則以苦溫甘辛之藥解表發汗候其體之如舊
為止藥也火淫所勝則平以鹹冷佐以苦甘以酸收之以苦發之一語耳燥淫所勝則平以苦溫佐以
為君火而此為相火也又與彼少陽在泉者同法但無以酸復之一語耳燥淫所勝則平以苦溫佐以
酸辛以苦下之被陽明在泉者其法與此大同但彼則佐以甘辛而此則佐以酸辛耳寒淫所
勝則平以辛熱佐以苦甘以鹹瀉之被太陽在泉者則復有以辛潤之以苦堅之一語耳

帝曰善邪氣反勝治之奈何岐伯曰風司于地清反勝之治以酸溫佐以苦甘以辛平之熱司于地寒反勝
之治以甘熱佐以苦辛以鹹平之濕司于地熱反勝之治以平寒佐以苦甘以辛平之以和為利寒司于地熱
治以甘熱佐以苦辛以鹹平之燥司于地熱反勝之治以平寒佐以苦甘以辛平之以和為利寒司于地熱
反勝之治以鹹冷佐以甘辛以苦平之

此言六氣在泉反為邪氣所勝者而有治之之法也帝疑六氣在泉不能淫勝于地氣而反為邪氣所
勝治之必有其法伯言五運五中之歲則厥陰在泉風司于地不能勝土而反為金氣之清者勝之故
治以酸溫佐以苦甘候邪氣既退正氣尚虛則以辛補養而平之五卯五酉之歲則少陰在泉熱司于地
不能勝金而反為水氣之寒者勝之故治以甘熱佐以苦辛候邪氣既退而正氣尚陰則以鹹而平之五
辰五戌之歲則太陰在泉濕司于地不能勝水而反為風熱勝之則必治以苦冷佐以鹹甘候邪氣既退
而正氣尚虛則以苦而平之五巳五亥之歲則厥陰在泉燥司于地不能勝木而反為水氣之寒者勝之則治法
與熱司于地盡同也五子五午之歲則陽明在泉燥司于地不能勝土而反為火氣之熱者勝之則治法
寒佐以苦甘候邪氣既退而正氣尚虛則以酸而平之蓋燥之性惡熱而畏寒故其治法如此而以和平
為順利耳五丑五未之歲則太陽在泉寒司于地不能勝火而反為濕熱勝之則治以鹹冷佐以甘辛候
邪氣既退而正氣尚虛則以苦而平之
▲王註云此六氣方法與前淫勝法殊治者瀉客邪之勝氣也佐
者皆以所利所宜也平
者補已弱之正氣也

帝曰其司天邪勝何如岐伯曰風化于天清反勝之治以酸溫佐以甘苦熱化于天寒反勝之治以甘溫佐以苦酸辛濕化于天熱反勝之治以苦寒佐以苦酸火化于天寒反勝之治以甘熱佐以苦辛燥化于天熱

反勝之治以辛寒佐以苦甘寒化于天熱反勝之治以鹹冷佐以苦辛

此言六氣司天反為邪氣所勝者而有治之之法也凡己亥之歲風化司天反為金之清氣所勝則治以酸溫佐以甘苦者與風司于地者同而被則又以辛平之也凡子午之歲熱化于天反為水之寒氣

所勝則治以甘溫佐以苦酸辛與熱司于地者彼治以甘熱而此以甘溫彼佐以苦辛而此以苦酸辛彼

以鹹平之而此則不用也凡丑未之歲則濕化于天反為火之熱氣所勝當治以苦寒佐以苦酸彼濕司

于地者當治以苦冷佐以鹹甘以苦平之與此大異也凡寅申之歲則火化于天反為水之寒氣所勝當

治以甘熱佐以苦辛與火司于地治以甘熱佐以苦辛者同而被則有以鹹平之也凡卯酉之歲則燥化

于天反為火之熱氣所勝當治以辛寒佐以苦甘與燥司于地治以辛寒佐以苦甘者小異而被則有以

酸平之以和為利也凡辰戌之歲則寒化于天反為火之熱氣所勝當治以鹹冷佐以苦辛與寒司于地

治以鹹冷佐以苦辛者小異而被則又以苦平之也

帝曰六氣相勝奈何岐伯曰厥陰之勝耳鳴頭眩憤憤欲吐胃脘如寒大風數舉保蟲不滋脘脇氣并化而

為熱小便黃赤胃脘當心而痛上支兩脇腸鳴飧泄少腹痛注下赤白甚則嘔吐噎咽不通

此論三陰三

淫勝而為氏病者宜以所勝之氣味平之耳鳴頭眩木淫于上也大風數舉淫于下而上也憤憤欲吐胃氣

如寒胃上病也保蟲不滋木制之也脘脇氣并肝氣聚也化而為熱小便黃赤木淫而生火也風木氣勝則

脾胃受傷故風氣淫于上則胃脘當心而痛上支兩脇甚則嘔吐噎咽不

通淫而下則腸鳴飧泄少腹痛注下赤白所謂風之傷人也善淫而數變

少陰之勝心下熱善饑臍下反動

氣遊三焦炎暑至木乃津草乃萎嘔逆躁煩腹滿痛澹泄傳為赤沃

此論六氣司天邪氣反勝

宜以所勝之氣味平之

此論三陰三

淫勝而為氏病者宜以所勝之氣味平之

耳鳴頭眩木淫于上也大風數舉淫于下而上也憤憤欲吐胃氣

如寒胃上病也保蟲不滋木制之也脘脇氣并肝氣聚也化而為熱小便黃赤木淫而生火也風木氣勝則

脾胃受傷故風氣淫于上則胃脘當心而痛上支兩脇甚則嘔吐噎咽不

通淫而下則腸鳴飧泄少腹痛注下赤白所謂風之傷人也善淫而數變

少陰之勝心下熱善饑臍下反動

氣遊三焦炎暑至木乃津草乃萎嘔逆躁煩腹滿痛澹泄傳為赤沃

此論三陰三

淫勝而為氏病者宜以所勝之氣味平之

耳鳴頭眩木淫于上也大風數舉淫于下而上也憤憤欲吐胃氣

如寒胃上病也保蟲不滋木制之也脘脇氣并肝氣聚也化而為熱小便黃赤木淫而生火也風木氣勝則

脾胃受傷故風氣淫于上則胃脘當心而痛上支兩脇甚則嘔吐噎咽不

通淫而下則腸鳴飧泄少腹痛注下赤白所謂風之傷人也善淫而數變

少陰之勝心下熱善饑臍下反動

氣遊三焦炎暑至木乃津草乃萎嘔逆躁煩腹滿痛澹泄傳為赤沃

此論六氣司天邪氣反勝

宜以所勝之氣味平之

此論三陰三

淫勝而為氏病者宜以所勝之氣味平之

耳鳴頭眩木淫于上也大風數舉淫于下而上也憤憤欲吐胃氣

如寒胃上病也保蟲不滋木制之也脘脇氣并肝氣聚也化而為熱小便黃赤木淫而生火也風木氣勝則

脾胃受傷故風氣淫于上則胃脘當心而痛上支兩脇甚則嘔吐噎咽不

通淫而下則腸鳴飧泄少腹痛注下赤白所謂風之傷人也善淫而數變

少陰之勝心下熱善饑臍下反動

氣遊三焦炎暑至木乃津草乃萎嘔逆躁煩腹滿痛澹泄傳為赤沃

此論三陰三

淫勝而為氏病者宜以所勝之氣味平之

耳鳴頭眩木淫于上也大風數舉淫于下而上也憤憤欲吐胃氣

如寒胃上病也保蟲不滋木制之也脘脇氣并肝氣聚也化而為熱小便黃赤木淫而生火也風木氣勝則

脾胃受傷故風氣淫于上則胃脘當心而痛上支兩脇甚則嘔吐噎咽不

通淫而下則腸鳴飧泄少腹痛注下赤白所謂風之傷人也善淫而數變

少陰之勝心下熱善饑臍下反動

氣遊三焦炎暑至木乃津草乃萎嘔逆躁煩腹滿痛澹泄傳為赤沃

與夏氣
始于中
春氣始
于下秋
氣始于
上冬氣
始于上
同義

附腫飲發于中附腫于上

木而病在肚腸甚則心痛者木甚而傳于火也熱格頭痛喉痺項強者風火之

氣與濕氣相雜足頭項而上于巔頂也此言太陰之氣火土相合而淫于歲半以前獨勝者陰濕之氣復勝
于歲半以後也濕氣在中故內鬱而迫于下其痛留頭而互引眉間者風火之氣留于巔頂傳于陽明之經
而下及于胃滿也雨數至燥化乃見者至四氣五氣之交而後見此證也少腹滿腹脹重者濕氣下淫而及
于腎也足下溫頭重者風火之氣復流于下也足脛附腫者土淫而水泛也飲發于中附腫于上者水邪之
從下而中中而上也此節論土勝于四時從中而外外而上而中中而少陽之勝熱客于胃煩心痛目
下同四時之氣外內出入環轉一身大有關於病機學者宜體認無忽

赤欲嘔嘔酸善饑耳痛溺赤善驚譫妄暴執消饒草姜水洵介蟲乃屈少腹痛下沃赤白

少陽之氣合于三焦故熱客于

胃蓋三焦之原皆出于胃間也三焦與心主包絡相合故煩心心痛三焦之脈上入耳中給自銳背故淫也
則為耳痛目赤淫于中則為嘔酸淫于下則為溺赤少腹痛下沃赤白也善驚譫妄暴熱者陽明經氣也
三焦之氣蒸津液化營血消鍊者熱感而血液傷也草姜者暑熱在上也水洵者火氣在下也介蟲乃屈者
暑熱在于氣交之中人與天地參也王子律曰少陰與少陽君相相合在少陰反提出三焦二字又曰炎暑
至在少陽止微露其端皆經義微妙處

陽明之勝清發于中左脇脇痛澹泄內為噉塞外發癩疝大涼肅殺華英改容毛蟲乃

金氣寒肅故清發于中金勝則木氣受虧故為脇痛癩疝清氣在下則為澹泄在

殃胸中不便噉塞而效

上則為噉塞大涼肅殺淫勝極也是以華英改容毛蟲乃殃胸中不便噉塞而效

音陽明燥金上及于肺同氣相感也太陽之勝凝凜且至非時水冰羽乃後化痔瘡發寒厥入胃則內生心痛陰中乃瘍隱曲

不刺互引陰股筋內拘苛血脈凝泣絡滿色變或為血泄皮膚否腫腹滿食減熱反上行頭項白項腦戶中

痛目如脫寒入下焦傳為濡瀉

太陽寒水氣勝故凝凜且至非時水冰者勝氣在于歲半以前是以科蟲

厥逆而入于胃者水侮土也胃絡上通于心故心痛也陰中乃瘍是以隱曲不利而互引陰股足太陽主筋

故肌肉拘苛也血脈凝泣絡滿色變或為血泄邪入于經也皮膚否腫者太陽之氣主表也腹滿食減者水

氣乘脾也熱反上行者太陽之氣逆經上入腦遠出別下項太陽經脈起于目內帝曰治之奈何岐伯曰厥

陰之勝治以甘清佐以苦辛以酸瀉之少陰之勝治以辛寒佐以苦鹹以甘瀉之太陰之勝治以酸熱佐以

辛甘以苦瀉之少陽之勝治以辛寒佐以甘鹹以甘瀉之陽明之勝治以酸溫佐以辛甘以苦泄之太陽之

勝治以甘熱佐以辛酸以鹹瀉之治諸勝氣寒者熱之熱者寒之溫者清之清者溫之散者收之抑者散

其氣則病氣衰去此治之大體也

論此言六氣相勝各有天時民病而有治之之法也凡已交之歲則厥陰司天而其所勝之民病為耳鳴

并化而為熱為小便黃赤為胃脘當心而痛及大風數舉則脾虛不滋以木勝土也其民病又為眩脇氣

則為嘔吐為涌咽不通也凡子午之歲則少陰司天而其所勝之民病為心下熱為善饑為膈下及痛甚

氣逆三焦前二焦也及炎暑已至則木過流津火迫汁出草乃衰萎火氣內鬱為嘔逆為燥煩為腹滿

而痛為瘧泄及傳為赤沃也凡丑未之歲則太陰司天而其所勝之民病為腹中脹滿為腹中而流

散于外為病在脇脇甚則為心痛為熱格為頭痛為喉痺為項強難吐邪獨勝則濕氣內鬱為寒逆下焦

為痛留于項而互引于眉間為胃滿及兩數至之後則燥化乃見民病又為少腹滿為腰膝醫肉重

而強為內不便為善注泄為足下溫為頭重為足脛附腫為飲發于中為附腫連及于上也凡寅申之歲

則少陽司天而其所勝之民病為熱客于胃為煩心為心痛為目赤為欲嘔嘔酸為善饑為耳痛為溺赤

為善驚為譫妄為暴熱消燔及草萎水涸介蟲及厲火勝金也民病又為少腹痛為下沃赤白耳凡卯酉

之歲則陽明司天而其所勝之民病為清冷發于中為左脇脇痛為泄泄為內則噎塞為外發癩病及大

涼肅殺華英改容則毛蟲迺殃金勝木也民病又為胸中不便為噎塞而發耳辰戌之歲則太陽司天

而其所勝之天時氣候燥且至水冰不以其時羽物迺後時而化水勝火也民病為痔為瘧為發寒厥

為入泄之胃則內生心候滿為腹滿食減為熱反上行頭項胸項腦戶中痛為目如脫為寒入下焦傳為濡瀉也

然所以治之者亦惟以六勝之至皆先以不勝者瀉之而後瀉其來勝故厥陰之勝治以甘清佐以苦辛

少陰之勝治以辛寒佐以苦鹹太陰之勝治以鹹熱佐以辛甘少陽之勝治以辛寒佐以甘鹹陽明之

治以酸溫佐以辛甘太陽之勝治以甘熱佐以辛酸凡此皆以已所勝者瀉之如厥陰治以甘清則金能

勝木之類庶勝氣不盛故耳又厥陰以酸瀉之少陰以甘瀉之太陰以苦瀉之少陽以甘瀉之陽明以苦

泄之太陽以鹹瀉之凡此皆所以後瀉其往勝之本氣也新校正云詳此為治皆先瀉其不勝而

後瀉其來勝獨太陽之勝治以甘熱為異疑甘字苦之誤也若云治以苦熱則六勝之治皆一貫也

帝曰六氣之復何如岐伯曰悉乎哉問也厥陰之復少腹堅滿裏急暴痛偃木飛沙保蟲不榮厥心痛汗發

嘔吐飲食不入入而復出筋骨掉眩清厥甚則入脾食痺而吐衝陽絕死不治

復音謂三陰三陽之氣受

所勝之氣勝制鬱極而復

發也少腹堅滿裏急暴痛厥陰之氣鬱而欲發也偃木飛沙鬱怒之氣大復也保蟲不榮風氣發而土氣衰

也厥心痛者色蒼蒼如死狀終日不得太息此厥陰之氣干于心也汗發者風熱之陽加于陰也嘔吐飲食

陰陽氣
象論曰
雷氣通
于心

下天曰
有勝則
復無勝
則否

煩躁歎
聲諸證
發熱發
于內也

癩疹瘡
癩復氣
出于外

也故經
語分焉
兩段

隔腸不
便則小
便不通

傷寒論
曰噦而
腹滿當

視其前
后如何
即不利

愈利之
而

濕氣陽
氣也胸

嘔吐飲食不入入而復出筋骨痠痛厥甚則入脾含痺而吐衝陽絕死不治

不入木淫而土敗也筋骨痺眩風氣盛也清厥者風淫于上陰氣下逆也痺者開而痛也衝陽胃之動脈此風氣盛而土氣絕也按六氣之勝復與五運不同五運不及之歲有勝氣而子氣為母復譬六氣之勝復無分太過不及有勝則有復無勝則無復勝其則復甚勝微則復微而所復之氣即其所復之本氣復勝非子復母過也故曰厥陰之復少陽之復與風氣之復變者論復不同也六微旨論曰寒暑燥濕風火氣有勝復勝之始變者復之機此勝復而為疾病也○張介賓曰按前章天地淫勝止言司天六脈絕者不治而在泉未

言此章于六氣之復者復言之正以明在泉少陰之復燥熱內作煩躁歎少腹絞痛火見燔燔噉燥分注之化蓋四氣盡終氣地氣主之復之常也

時止氣動于左上行于右欬皮膚痛暴痞心痛鬱冒不知人乃洒淅惡寒振慄譫妄寒已而熱渴而飲飲少

氣骨痠隔腸不便外為浮腫噦噦赤氣後化流水不冰熱氣大行介蟲不復病癩疹瘡癰疽瘰癧甚則入肺欬而鼻淵天府絕死不治燥熱鬱熱也煩躁火煩而陰躁也熱噉燥熱上乘于肺也少腹絞痛少陰之

腹則注泄得火熱之氣則注少陰標本並發是以注泄分而時注時止也氣動于左者君火之氣發于左腎之水中上行于右者肺腎上下相交腎為本而肺為末也火淫肺金則欬而皮膚痛金主聲故暴痞也心痛者火氣自傷也鬱冒不知人者寒熱之氣亂于上也洒淅振慄者陰陽相搏也寒已而熱者少陰之陰寒從火化而為熱也是以渴而飲飲少氣骨痠蓋火盛則少氣熱感則骨痠也隔腸小腸也噦者小腸之氣不通逆氣上走心而為噦也赤氣後化者復在五氣終氣是以大陰之復濕變乃舉體重中滿飲食不化陰氣上

流水不冰癩疹瘡癰乃熱傷氣血火熱鑠金故天府絕也

厥胸中不便飲發于中欬喘有聲大雨時行鱗見于陸頭項痛重而掉瘕尤甚嘔而密默唾吐清液甚則入腎竅瀉無度太谿絕死不治氣極則變舉發也陰濕之氣盛是以體重中滿飲食不化胸中膈中也宗氣之所居陰氣上逆是以胸中不便欬喘有聲者飲乘于肺也太陰所至為濕

生終為注雨鱗見于陸者上崩潰也頭項痛重而掉瘕尤甚者所謂因于濕首如裹濕熱不燥大筋痠短小筋弛長緩短為拘弛長為瘕也嘔者濕乘陽明也密默者欲閉戶牖而獨居也脈解篇曰所謂欲獨閉戶牖而處者陰陽相薄也陽盡而陰盛故欲獨閉戶牖而居蓋陽明者表陽也太陰者三陰也陰變而乘于陽則陽欲盡而陰盛是以唾吐清液也甚則入于下乘冬令之寒水也腎開竅于二陰故曰竅瀉夫太陰居中土而旺于四季是以勝氣勝于四時復氣在于歲少陽之復大熱將至枯燥燔熱介蟲乃耗驚癉欬衄心熱煩

躁便數憎風厥氣上行面如浮埃目乃睨翹火氣內發上為口糜嘔逆血溢血泄發而為瘧惡寒鼓慄寒極

半以後故止乘脾胃之秋金冬令之腎水也

反熱。嗔絡焦槁。渴飲水。將色變黃赤。少氣脈萎。化而為水。傳為附腫。甚則入肺。欬而血泄。尺澤絕。死。不治。

少陽之火復發于秋冬之時。是以枯燥燔熱。介益乃耗。謂木枯草燥。而甲蟲耗散也。驚惡欬。衄。熱。乘心。肺也。便數。憎風。下竅皆熱也。面如浮埃。面微有塵也。手足少陽之脈。皆上系于目。故目乃瞶。熱火氣內發者。陰火發于內也。上為口糜。發于上焦也。發于中焦。則嘔逆。發于下焦。則血泄。血泄也。發而為瘧者。少陽主樞。是以寒熱。陰陽外內出入。寒極反熱。從火化也。嗔絡焦枯。肺金傷也。渴飲水漿。陽明胃金燥也。太陰濕土。主四之氣。色變黃赤者。火土相合也。少氣。木萎者。氣血皆傷也。化。陽明之復。清氣大舉。森木蒼乾。毛蟲乃厲。病生。胠而為水。傳為附腫者。從四氣五氣而直至于終之氣也。

陽明之復。清氣大舉。森木蒼乾。毛蟲乃厲。病生。胠

脇氣歸于左。善太息。甚則心痛。否滿。腹脹而泄。嘔苦。欬煩心。病在高中。頭痛。甚則入肝。驚駭筋攣。太衝絕。

死不治。張陽明之復。發于本位。主令之時。是以清氣大舉。森木蒼乾。毛蟲乃厲。病生。胠脇氣歸于左者。金乘木也。心痛。否滿。腹脹。而泄。乘火土也。膽病者。善太息。嘔苦。木受金刑。府亦病也。欬。嗽。肺氣逆也。欬。于藏者。半死。半生。蓋邪雖薄。藏而藏真不傷者。生。如太衝脈絕。真元傷矣。夫厥陰少陰。少陽。太陰之復。發于

五氣六氣之時。陽明太陽之發。報復歲。太陽之復。厥氣上行。水凝。雨冰。羽蟲乃死。心胃生寒。胸膈不利。心痛。半以前之氣。是以木火土之皆病也。

痰滿。頭痛。善悲。時眩仆。食減。腰腫。反痛。屈伸不使。地裂。冰堅。陽光不治。少腹控臑。引腰脊。上衝心。唾出清水。及為噦。噦甚。則入心。善忘。善悲。神甲絕。死不治。張厥氣上行者。鬱逆之氣上行。而欲復歲。半以前之氣也。水

死。蓋寒淫而火滅也。心胃生寒。胸膈不利。心痛。否滿。頭痛。善悲。時眩。外者。厥氣上行。從下而中。而上也。食減。水乘土也。腰腫。反痛。屈伸不利。水淫而反自傷也。陽光不治。木火之氣衰也。少腹控臑。引腰脊。上衝心者。

厥陰病也。唾出清水。及為噦。噦從胃而上。及于心也。蓋亦報復歲。半以前之木火土也。王子律曰。木火土三氣。子母相合。而勝歲。半以後之氣。是以復發。而俱報之。計避公問曰。少陰太陽。有水火寒熱之並發。奚少

陰之復。有寒氣。而太陽之復。無陽熱耶。曰。少陰之本。火。太陽之本。寒。報復帝曰。善。治之奈何。岐伯曰。厥陰之

之氣。發于歲。半以後。乃涼寒之時。是以少陰有寒。而太陽無熱。從時化也。帝曰。善。治之奈何。岐伯曰。厥陰之

復。治以酸寒。佐以甘辛。以酸瀉之。以甘緩之。少陰之復。治以鹹寒。佐以苦辛。以甘瀉之。以酸收之。以苦發之。以鹹奠之。太陰之復。治以苦熱。佐以酸辛。以苦瀉之。燥之泄之。少陽之復。治以鹹冷。佐以苦辛。以鹹奠之。以酸收之。辛苦發之。發不速。熱無犯。溫涼少陰。同法。陽明之復。治以辛溫。佐以苦甘。以苦泄之。以苦下之。以酸

補之太陽之復治以鹹熱佐以甘辛以苦堅之

上章曰發表不達熱攻裏不達寒如少陽少陰之火鬱而

涼三之氣宜溫熱三之氣而後可用熱時氣之不可不從也

明之後以苦泄之以苦下之者謂滲泄其小便下其大便也

此言六氣相復各有天時民病而有治之之法也復者王冰以為凡先有勝後必有復

正合後第一節有勝則復無勝則否之義

新校正以為六氣分正化對化厥陰正司于亥對化于巳少陰正司于午對

化于子太陰正司于未對化于丑少陽正司于寅對化于申陽明正司于酉對化于戌對化

于辰正司化之實對司化令之虛對化勝而有復正化勝而不復指王註為未然愚以第十七節復已而

勝不復則害觀之凡有所勝者必有復也厥陰之復民病為少腹堅滿為裏急暴痛時則瀉水飛沙保蟲不

禁以風氣或而木侮土也民病又為腹心痛為汗為發嘔吐飲食不入入而復出為筋骨掉眩為清厥甚則

邪氣入脾食齊而吐衝陽者足陽明胃經之穴在足脗上五寸若此脈氣絕則死不治矣少陰之復火

氣自小腹從臍下之左入大腹上行至左臍上行于右而入肺以成熱及皮膚痛也為暴瘡為心痛為背胃

不知人遂乃洒淅惡寒振慄為譫妄為寒已而熱為渴而欲飲為少氣為骨痠為隔腸不便為外成浮腫為

噦為噫及赤氣後化流水不冰而熱氣大行則介蠱不復火乘金也民病為痛疹為瘡癰為癰疽為瘰癧為疔

甚則入肺為效為鼻淵也天府者手太陰肺經之穴見前若此脈氣絕則死不治矣太陰之復濕變乃

舉民病為體重為中滿為飲食不化為陰氣上厥為胸中不便為欲發于中為效喘有聲及大雨時行則蠶

現于陰為頭頂痛重而掉愈尤甚為脈氣絕則死不治矣少陽之復大熱將至枯燥燔蒸介蠱乃耗火乘

金也民病為驚癲為欬為嘔為心熱為煩躁為便數為憎風為厥氣上行而面如浮球為目腫癰為火氣內

復治以甘辛以苦泄之以苦下之者謂滲泄其小便下其大便也

復治以鹹熱佐以甘辛以苦堅之

上章曰發表不達熱攻裏不達寒如少陽少陰之火鬱而

涼三之氣宜溫熱三之氣而後可用熱時氣之不可不從也

此言六氣相復各有天時民病而有治之之法也復者王冰以為凡先有勝後必有復

正合後第一節有勝則復無勝則否之義

新校正以為六氣分正化對化厥陰正司于亥對化于巳少陰正司于午對

化于子太陰正司于未對化于丑少陽正司于寅對化于申陽明正司于酉對化于戌對化

于辰正司化之實對司化令之虛對化勝而有復正化勝而不復指王註為未然愚以第十七節復已而

勝不復則害觀之凡有所勝者必有復也厥陰之復民病為少腹堅滿為裏急暴痛時則瀉水飛沙保蟲不

禁以風氣或而木侮土也民病又為腹心痛為汗為發嘔吐飲食不入入而復出為筋骨掉眩為清厥甚則

邪氣入脾食齊而吐衝陽者足陽明胃經之穴在足脗上五寸若此脈氣絕則死不治矣少陰之復火

氣自小腹從臍下之左入大腹上行至左臍上行于右而入肺以成熱及皮膚痛也為暴瘡為心痛為背胃

不知人遂乃洒淅惡寒振慄為譫妄為寒已而熱為渴而欲飲為少氣為骨痠為隔腸不便為外成浮腫為

噦為噫及赤氣後化流水不冰而熱氣大行則介蠱不復火乘金也民病為痛疹為瘡癰為癰疽為瘰癧為疔

甚則入肺為效為鼻淵也天府者手太陰肺經之穴見前若此脈氣絕則死不治矣太陰之復濕變乃

舉民病為體重為中滿為飲食不化為陰氣上厥為胸中不便為欲發于中為效喘有聲及大雨時行則蠶

彼少陰為君火而比少陽為相火其治法大畧同耳陽明之復治以辛溫佐以苦甘以苦泄之內用苦者所以下之也又用酸者所以補之也太陽之復治以鹹熱佐以甘辛又用苦者所以堅之也

治諸勝復寒者熱之熱者寒之溫者清之清者溫之散者收之抑者散之燥者潤之急者緩之堅者與之脆者堅之衰者補之強者瀉之各安其氣必清必靜則病氣衰去歸其所宗此治之大體也五味六氣之中辛甘發散為陽

酸苦涌泄為陰鹹味涌泄為陰淡味滲泄為陽六者或收或散或緩或急或燥或竭或壅或堅有補有瀉有逆有從各隨五行六氣之所宜安其勝復之氣使之必清必靜則病氣得而各歸其所主之本位此治之大體也

此總結言治勝復之大體也凡治諸勝復太陽氣寒則寒者熱之少陰少陽氣熱則熱者寒之厥陰氣溫則溫者清之陽明氣清則清者溫之太陰氣濕則濕者燥之其正氣散者收之其邪氣抑者散之燥者潤之急者緩之堅者與之脆者堅之衰者補之強者瀉之凡此皆所以各安其氣也又必清靜善養則病氣衰去而各歸其宗矣此乃治勝復之大體也

帝曰善氣之上下何謂也岐伯曰身半以上其氣三矣天之分也天氣主之身半以下其氣三矣地之分也地氣主之以名命氣以氣命處而言其病半所謂天樞也此論人身之上下以應天地之上下也夫歲半在于火氣之上矣君火之下包絡相火主氣是木火之三氣在身半以上也脾土居陽明胃金之上陽明居太陽勝胱之上是土金水之三氣在身半以下也以木火土金水之名以命其上之三氣下之三氣以上居太陽勝胱之上是土金水之三氣在身半以下也以木火土金水之名以命其上之三氣下之三氣以上

君太陽勝胱之上是土金水之三氣在身半以下也以木火土金水之名以命其上之三氣下之三氣以上居太陽勝胱之上是土金水之三氣在身半以下也以木火土金水之名以命其上之三氣下之三氣以上

之分在臍旁二寸乃陽明之穴名蓋以此而分形身之上下也天所謂樞者上下之交故上勝而下俱病者以互而旋轉者也故在天地乃上下氣交之中名天樞在人身以身半以上之名天樞以下之名土金水勝

地名之下勝而上俱病者以天名之此言上下之勝氣也如身半以上之木火氣勝而身半以下之土金水勝

而身半以上之木火氣病者以天名之謂病之在天也所謂勝至報氣屈伏而未發也復至則不以天地異蓋以人身之上下以應天地之上下故以天地名之如勝至則報復之氣屈伏于本位而未發也復至則如復氣而

名皆如復氣為法也此言上下之復氣也如勝至則報復之氣屈伏于本位而未發也復至則如復氣而

陽之復其氣歸于初氣二氣之木火故不必以木火居歲半以上而以

天名之金水主歲半以下而以地名之皆如復氣之所在而為成法也

此言人氣之上下合于司天在泉之分而上下為病者其治法復與勝同也帝既六氣之在人身分為上下相言身半以上為天其氣有三少陰君火應心與小腸陽明燥金應肺與大腸少陽相火應三焦

論樞當分

歲半以
前之不
火皆為
歲半以
後之金
木所勝
故先有
勝而後
有復無
勝則無
復矣

與膽包絡乃天之分也。主天之氣主之身半以下為地。其氣亦有三。太陰濕土應脾胃。厥陰風木應肝。小腸肺與大腸等處。凡各經之病。可以指而言之。夫所謂半者。即天樞穴以為界也。六微旨大論云。天樞之上。天氣主之。天樞之下。地氣主之。氣交之分。人氣主之。天樞足陽明胃經穴。在臍旁二寸。故上部勝而勝之下。有病者。即以地分名之。下部勝而勝之上。有病者。即以天分名之。此上勝則下復。下勝則上復。亦指之天地也。治法何如。所謂勝至之時。特報氣屈伏而未發耳。至于報復一至。則不分在天在地之。異名而其治勝之法。一如治復之法。故上文曰。凡治諸勝復者。寒者熱之。熱者溫之。溫者清之。清者溫之。一十二句。乃治法之大體也。

帝曰。勝復之動。時有常乎。氣有必乎。岐伯曰。時有常位。而氣無必也。帝曰。願聞其道也。岐伯曰。初氣終三氣。

天氣主之。勝之常也。四氣盡。終氣地氣主之。復之常也。有勝則復。無勝則否。帝問勝復之氣。隨四時之有。可必乎。伯言。木火土金水四時有定位。而勝復之氣。不隨所主之本位。而發故氣不可必也。蓋謂六氣各主一歲。主歲之氣。勝則春將至。而即發。是太陰陽明太陽之氣。皆發于春夏矣。如六氣之復。乃鬱極而後發。故發于歲半之後。是厥陰少陰少陽之復。皆發于秋冬矣。故曰。初氣終三氣。天氣主之。勝之常也。四氣盡。終氣地氣主之。復之常也。有勝則復。無勝則否。是以勝復之氣。不隨四時之常位。而不可必也。

此言勝復之時。有常位。而其氣之有無。不可必也。蓋自初氣以至三氣。司天之氣主之。太過則勝。其所勝不及。則不勝。來勝。此勝之常也。自四氣以至終氣。在泉之氣主之。則子為母復之復之常也。此其時之有常位也。但有勝則復。無勝則不復。此又氣不可必者如此。

帝曰。善。復已而勝。何如。岐伯曰。勝至則復。無常數也。衰乃止耳。復已而勝。不復則害。此傷生也。此申明有轉不已。必待其勝氣衰而後乃止耳。復已而勝者。如火氣復而乘其金。已則金氣又復勝之。金氣復而侮其火。已則火氣又復勝之。所謂勝至則復。無常數也。如勝氣衰而後乃止耳。故復氣已而受復之氣。又復勝之。如火氣復而勝其金。則金氣又當復勝。如不復勝。此金為火氣所害。而金之生氣傷矣。故必待其勝衰而後平。如有勝。則金有復也。

此言勝之不可必。復復之不可以無勝。皆有其氣衰而止也。帝承上文而言。有勝則復。無勝則不復。但復之既已。而彼之勝氣。又當何如也。伯言。始而勝。至則復。甚勝。則復。甚微。則復。無常數也。至于其勝氣之衰。乃止耳。然復已而勝者。則勝氣又必復之。若不復之。則天時循環之氣。雖有必然。而人身藏府之氣。不能相繼。此其傷生必矣。運氣全書云。天地之氣。亦行勝復。故無曰。初氣終三氣。天氣主之。勝之常也。四氣盡。終氣地氣主之。復之常也。蓋勝至則復。復已而勝。故無常氣。若止復而不勝。則是生氣乃絕。故曰。傷生也。

帝曰。善。復已而勝。何如。岐伯曰。勝至則復。無常數也。衰乃止耳。復已而勝。不復則害。此傷生也。此申明有轉不已。必待其勝氣衰而後乃止耳。復已而勝者。如火氣復而乘其金。已則金氣又復勝之。金氣復而侮其火。已則火氣又復勝之。所謂勝至則復。無常數也。如勝氣衰而後乃止耳。故復氣已而受復之氣。又復勝之。如火氣復而勝其金。則金氣又當復勝。如不復勝。此金為火氣所害。而金之生氣傷矣。故必待其勝衰而後平。如有勝。則金有復也。

此言勝之不可必。復復之不可以無勝。皆有其氣衰而止也。帝承上文而言。有勝則復。無勝則不復。但復之既已。而彼之勝氣。又當何如也。伯言。始而勝。至則復。甚勝。則復。甚微。則復。無常數也。至于其勝氣之衰。乃止耳。然復已而勝者。則勝氣又必復之。若不復之。則天時循環之氣。雖有必然。而人身藏府之氣。不能相繼。此其傷生必矣。運氣全書云。天地之氣。亦行勝復。故無曰。初氣終三氣。天氣主之。勝之常也。四氣盡。終氣地氣主之。復之常也。蓋勝至則復。復已而勝。故無常氣。若止復而不勝。則是生氣乃絕。故曰。傷生也。

帝曰。善。復已而勝。何如。岐伯曰。勝至則復。無常數也。衰乃止耳。復已而勝。不復則害。此傷生也。此申明有轉不已。必待其勝氣衰而後乃止耳。復已而勝者。如火氣復而乘其金。已則金氣又復勝之。金氣復而侮其火。已則火氣又復勝之。所謂勝至則復。無常數也。如勝氣衰而後乃止耳。故復氣已而受復之氣。又復勝之。如火氣復而勝其金。則金氣又當復勝。如不復勝。此金為火氣所害。而金之生氣傷矣。故必待其勝衰而後平。如有勝。則金有復也。

此言勝之不可必。復復之不可以無勝。皆有其氣衰而止也。帝承上文而言。有勝則復。無勝則不復。但復之既已。而彼之勝氣。又當何如也。伯言。始而勝。至則復。甚勝。則復。甚微。則復。無常數也。至于其勝氣之衰。乃止耳。然復已而勝者。則勝氣又必復之。若不復之。則天時循環之氣。雖有必然。而人身藏府之氣。不能相繼。此其傷生必矣。運氣全書云。天地之氣。亦行勝復。故無曰。初氣終三氣。天氣主之。勝之常也。四氣盡。終氣地氣主之。復之常也。蓋勝至則復。復已而勝。故無常氣。若止復而不勝。則是生氣乃絕。故曰。傷生也。

帝曰。善。復已而勝。何如。岐伯曰。勝至則復。無常數也。衰乃止耳。復已而勝。不復則害。此傷生也。此申明有轉不已。必待其勝氣衰而後乃止耳。復已而勝者。如火氣復而乘其金。已則金氣又復勝之。金氣復而侮其火。已則火氣又復勝之。所謂勝至則復。無常數也。如勝氣衰而後乃止耳。故復氣已而受復之氣。又復勝之。如火氣復而勝其金。則金氣又當復勝。如不復勝。此金為火氣所害。而金之生氣傷矣。故必待其勝衰而後平。如有勝。則金有復也。

此言勝之不可必。復復之不可以無勝。皆有其氣衰而止也。帝承上文而言。有勝則復。無勝則不復。但復之既已。而彼之勝氣。又當何如也。伯言。始而勝。至則復。甚勝。則復。甚微。則復。無常數也。至于其勝氣之衰。乃止耳。然復已而勝者。則勝氣又必復之。若不復之。則天時循環之氣。雖有必然。而人身藏府之氣。不能相繼。此其傷生必矣。運氣全書云。天地之氣。亦行勝復。故無曰。初氣終三氣。天氣主之。勝之常也。四氣盡。終氣地氣主之。復之常也。蓋勝至則復。復已而勝。故無常氣。若止復而不勝。則是生氣乃絕。故曰。傷生也。

帝曰。善。復已而勝。何如。岐伯曰。勝至則復。無常數也。衰乃止耳。復已而勝。不復則害。此傷生也。此申明有轉不已。必待其勝氣衰而後乃止耳。復已而勝者。如火氣復而乘其金。已則金氣又復勝之。金氣復而侮其火。已則火氣又復勝之。所謂勝至則復。無常數也。如勝氣衰而後乃止耳。故復氣已而受復之氣。又復勝之。如火氣復而勝其金。則金氣又當復勝。如不復勝。此金為火氣所害。而金之生氣傷矣。故必待其勝衰而後平。如有勝。則金有復也。

此言勝之不可必。復復之不可以無勝。皆有其氣衰而止也。帝承上文而言。有勝則復。無勝則不復。但復之既已。而彼之勝氣。又當何如也。伯言。始而勝。至則復。甚勝。則復。甚微。則復。無常數也。至于其勝氣之衰。乃止耳。然復已而勝者。則勝氣又必復之。若不復之。則天時循環之氣。雖有必然。而人身藏府之氣。不能相繼。此其傷生必矣。運氣全書云。天地之氣。亦行勝復。故無曰。初氣終三氣。天氣主之。勝之常也。四氣盡。終氣地氣主之。復之常也。蓋勝至則復。復已而勝。故無常氣。若止復而不勝。則是生氣乃絕。故曰。傷生也。

帝曰。善。復已而勝。何如。岐伯曰。勝至則復。無常數也。衰乃止耳。復已而勝。不復則害。此傷生也。此申明有轉不已。必待其勝氣衰而後乃止耳。復已而勝者。如火氣復而乘其金。已則金氣又復勝之。金氣復而侮其火。已則火氣又復勝之。所謂勝至則復。無常數也。如勝氣衰而後乃止耳。故復氣已而受復之氣。又復勝之。如火氣復而勝其金。則金氣又當復勝。如不復勝。此金為火氣所害。而金之生氣傷矣。故必待其勝衰而後平。如有勝。則金有復也。

氣可衰
復氣不
不可不復
此節言
不可不
審此言
復大反
病益言
復氣不
不可不
亦不可
太過

四脈之
勝必有
復主客
之相勝
止勝而
不復
因厥少
而及于
少陰之
氣也

帝曰復而反病何也岐伯曰居非其位不相得也大復其勝則主勝之故反病也所謂火燥熱也

氣之反病也如火氣復而乘于金位金氣復而乘于火位皆居非其位不相得也是以大復其勝則主勝之故反病也如火氣大復而乘于陽明則五位之主氣勝之如金氣大復而乘于少陰則二位之主氣勝之故復氣之反病也所謂火熱燥也餘氣皆然此即勝至則復勝衰則止之意蓋言勝復之氣宜于漸衰而不宜于復大也帝曰治之何如岐伯曰夫氣之勝也微者隨之甚者制之氣之復也和者早之暴者奪之皆隨勝氣安其屈伏無問其數以平為期此其道也

調之也甚者制之制以所畏也和者平之平調其微邪暴者奪之瀉其強盛也但隨勝氣以治則屈伏之氣自安矣然不必問其勝復之辰轉惟以氣平為期此其治勝復之道也

此言復氣之所居者已非其位則彼此之氣不相得而又大復其勝則至氣反來勝之所以復氣之反病也即如少陰為君火陽明為燥金少陽為暑熱今少陰少陽在泉則火居水位陽明司天則金居火位故火復其勝則水主勝之金復其勝則火主勝之此正君非其位氣不相得而大復其勝則主及勝之之謂

氣之復也復氣之和者則平調之復氣之暴者則即其感而奪之皆隨勝復之勝氣以使之屈伏不必問其數之多寡而惟至于病氣之平焉斯已矣

帝曰善主客之勝復奈何岐伯曰客主之氣勝而無復也此論四時主氣客氣之勝復也按前篇論初之厥陰所至為和平太陰所至為埃溽論主氣之有德化變病也此章復論主氣客氣

有彼此相勝之順逆是以歲運七篇內有似乎重複而義無雷同學者當細心體析帝曰其逆從何如岐伯曰主勝逆客勝從天之道也客氣者乃司天在泉及左右之間氣在天之六氣也天包乎地之外從泉下有彼此相勝之順逆是以歲運七篇內有似乎重複而義無雷同學者當細心體析帝曰其逆從何如岐伯曰主勝逆客勝從天之道也

而六氣環轉天之道也主氣者五方四時之定位地之道也坤順承天是以主勝為逆客勝為從順天之道也帝曰其生病何如岐伯曰厥陰司天客勝則耳鳴掉眩甚則欬主勝則胸脇痛舌難以言

從風木之客氣勝于土是以耳鳴掉眩厥陰肝木貫膈上注肺甚則欬者上注之氣內入于經也主勝則胸脇痛肝筋之脈布胸脇也厥陰少陽主筋二經之筋病則舌卷故難以言蓋客氣之從上而下主氣之從內而上也再按三歲之三氣以厥陰風木君相二火胸脇痛者厥陰之初氣甚也舌難以言者二火之氣勝也少陰司天客勝則欬頸項強肩背脊熱頭痛少氣

發熱耳聾目眩甚則胸腫血溢瘡瘍效喘主勝則心熱煩躁甚則脇痛支滿

氣乃少陰君火歡愛耳聾目眩厥陰之氣勝也頭項強背背脊熱頭痛甚則肺腫太陽寒水之氣勝也少氣發熱血溢瘡瘍發喘君火之氣勝也初之主氣乃厥陰風木二之氣居火三之氣相火主勝則心熱煩躁者君相二火之氣勝也甚則腸痛支滿者厥陰之初氣勝也蓋君火司歲故先火勝而甚則及于厥陰按司天之氣客氣有三在泉之氣客氣有三主氣有三主客之勝而為疾病者以二氣分而論之論者有合而論之者蓋書不盡言言不盡意神而明之存乎其人

太陰司天客勝則首面附腫呼吸氣喘主勝則胸腹滿食已而膈
面附腫濕淫于上也呼吸氣喘淫及于內也主勝則胸腹滿者初氣之木勝傷土也經云肺是動病甚則交兩手而膈乃二氣三氣之火土炎而為肺病也按附叶扶腫也上文曰附腫于上此節曰首面附腫非足跗之謂也

少陽司天客勝則丹胗外發及為丹燥瘡瘍嘔逆喉痺頭痛噎腫耳聾血溢內為痲癩主勝則胸滿欬仰息甚而有血手熱
少陽司天初氣三氣乃君相二火二之氣乃太陰濕土丹胗即斑疹因火熱而發于外者亦皆風濕熱而生蓋亦自上而下從外而內也肺乃心之蓋主勝則胸滿欬仰息者主氣之二火發于外者外出也仰息者肺病而不得偃息也甚而有血手熱者火發于外也君相二經之脈皆循于手故為手熱王

子谷曰止言火而不言初氣之陽明司天清復內餘則欬衄噎塞心中熱欬不止而自血出者死
清復內餘者清肅之客氣入于內而復有餘于內也欬衄噎塞心中熱皆肺病也肺屬金而主天是以陽明司天之氣餘于內而病在肺也自血出者血出于肺也陽明司天天之氣也藏屬陰而血為陰血出于肺則陽勝而陰絕矣此蓋言天為陽地為陰人居天地氣交之中府為陽藏為陰氣為陽血為陰外為陽內為陰是以陽明之不言主客者謂陽明金氣司天則乾綱在上勝于內則與肺金相合故不言主客者論天之道也

陽司天客勝則胸中不利出清涕感寒則欬主勝則喉啞中鳴
太陽之氣在表而肺主皮毛是以受司天寒則欬者謂太陽與寒水之有別也按水熱穴論曰腎者至陰也至陰者感水也肺者太陰也少陰者冬脈也故其本在腎其脈在肺皆積水也蓋水在地之下故曰至陰大地之下皆水故為感水也與肺金之上下

節不利內為痲強拘攣外為不便主勝則筋骨繇併腰腹時痛
大關節者手足之十二節也厥陰在泉始

獨拘攣即痲證也於之客氣乃在泉之風木故外為不便者亦筋骨之不利也靈樞根結篇曰骨繇者節緩而不收也所謂骨繇者強故也在泉之主氣乃太陰濕土少陰在泉客勝則腰痛尻股膝脾臑足病
陽明燥金太陽寒水筋骨繇併腰腹時痛者三氣之為病也

脊勝多 從前而 后左勝 多從后 太陽主 表而風 主皮毛 故表汗 為魄汗 土溉四 逆故曰

動字宜 着眼 謂水下 泄而后 寒氣上

脊熱以酸。附腫不能久立。洩便變。主勝則厥氣上行。心痛發熱。高中眾脾皆作。發于肱脇。魄汗不藏。四逆而

起 四之容氣乃太陽寒水。故為腰尻股肱足病。皆太陽之經。證同氣相感也。次之氣乃厥陰風木。脊熱以

水火相交。火淫于下也。主勝則厥氣上行。心痛發熱者。乃寒水之氣。上乘于在泉之君火也。五之主氣乃

陽明燥金。容氣乃厥陰風木。眾痺于各在其處。更發更止。更居更起。以右應左。以左應右。高中眾脾皆作。發

于肱脇。乃陽明之氣。乘于厥陰之經也。四之主氣乃太陽濕土。容氣乃太陽寒水。魄汗表汗也。汗乃陰液。勝

脫者。津液之所藏。四逆而起者。上氣上逆也。以土勝水。是以津液不藏。而汗出于表也。再按眾痺。似屬陽明

十二經中。惟手足陽明之脈。左之右。右之左。而交于承漿。故曰以右應左。以左應右。太陰在泉。客勝則足痿下重。便溲不時。濕客下焦。發而濡瀉。及為

腫。隱曲之疾。主勝則寒氣逆滿。食飲不下。甚則為疝。足痿下重。便溲不時者。在泉之濕氣。客于太陰之經

淫于下。而太陰之主氣自病也。隱曲者。乃男女之前陰處。故曰隱曲。謂隱藏委曲之處也。於之主氣乃太陽

寒水。容氣乃司天之濕土。是以主勝則寒氣逆滿。蓋水淫而上。乘于土。故逆滿也。四之主氣乃太陽濕土。容

氣乃厥陰風木。食飲不下。甚則為疝者。濕氣上逆而病。及于厥陰之經也。五之主氣乃陽明秋金。容勝乃少陰君火。火能制金。故不上勝也。少陽在泉。客勝則腰腹痛。而反惡寒。

甚則下白瀉。主勝則熱。反上行。而客于心。心痛發熱。格中而嘔。少陰同候。少陽在泉。始之容氣乃少陰

客氣乃太陰濕土。主氣乃陽明秋金。終之容氣乃少陽相火。主氣乃太陽寒水。腰腹痛。而反惡寒者。客勝則

太陽之主氣病也。太陽之氣傷。故惡寒也。甚則瀉。白下者。病及于陽明。太陽之主氣反病。故曰反。主勝則熱。則

瀉。出瀉白者。氣不化而瀉。不清也。下白者。土氣傷而大便色白也。因客勝而主氣反病。故曰反。主勝則熱。反

上行。而客于心。心痛發熱者。君相二火之客氣反上行。而自病也。格中而嘔者。太陽之客氣自病也。因主勝

而客反自病。故曰反。曰客。曰少陰。同候。謂火性炎上。故二火皆有反逆之自病也。朱衛公曰。水濕下逆。是以

二火反上。突而自焚。徐東屏曰。有客之勝氣。病在于內者。有主之勝氣。病在上者。有因客勝而主氣自病于

下者。有因主勝而客氣自病于上者。是陽明在泉。客勝則清氣動。下少腹堅滿。而數便瀉。主勝則腰重腹痛。

以此節又番一論。學者當引而伸之。

少腹生寒。下為驚瀉。則寒厥于腸。上衝胸中。甚則喘不能久立。清氣動下者。清肅之天氣。而動于下也。少

勝則腰重。腹痛。少腹生寒者。太陽寒水之氣。發于下也。下為驚瀉者。水泄也。寒厥于腸。上衝胸中。甚則喘

胃相合。而並主金氣。此與太陽在泉。寒復內餘。則腰尻痛。屈伸不利。投脛足膝中痛。寒復內餘者。太陽寒

陽明目天之。大義相合。太陽在泉。寒復內餘。則腰尻痛。屈伸不利。投脛足膝中痛。水之容氣入于內而

復內有餘也腰尻股脛足痛者太陽之經證也屈伸不利者太陽之正筋也按太陽者水中之陽天之氣也
寒水者天一所生之水也水上通乎天天行于地地故曰司天在泉之氣上下相通人居于天地氣交之中而
下之氣復有餘于人之內也故俱不言主氣客氣蓋司天在泉一氣貫通皆論天之道也張玉師曰以腰尻
痛者病在血也屈伸不利病太陽之氣也股之膝痛者病在血也天為陽地為陰天主氣地主脈
論天地則天包乎地之外論人又氣居于血之中蓋言陰中有陽陽中有陰乃陰陽交互之妙用帝曰善治
之奈何岐伯曰高者抑之下者舉之有餘折之不足補之佐以所利和以所宜必安其主客適其寒溫同者
逆之異者從之

逆之異者從之
高者抑之謂主氣之逆于上也下者舉之謂客氣之乘于下也有餘者勝氣也不足者所
佐以苦平心欲更急食鹹以乘之是以少陰之勝佐以苦鹹脾欲緩急食甘以緩之是以厥陰之勝
甘肺欲收急食酸以收之是以燥淫所勝佐以辛酸腎欲堅急食苦以堅之是以寒淫所勝佐以甘苦和其
所宜者利其五味之所宜也如厥陰色青宜食甘少陰少陽色赤宜食酸太陰色黃宜食鹹陽明色白宜食
苦太陽色黑宜食辛安其正客者使各守其本位也適其寒溫者治寒以熱治熱以寒治溫以涼治涼以溫
也同者逆之謂氣之相得者宜逆治之如主客之同司火熱則當治以鹹寒如同司寒水則當治以辛熱溫
涼亦然此逆治之法也異者從之謂不相得者當從治之如寒水司天臨于二火主氣之上客勝當從二
火之熱以治寒主勝當從司天之寒以治熱餘氣皆然此平治異者之法也

帝曰治寒以熱治熱以寒氣相得者逆之不相得者從之余已知之矣其于正味何如
治于文而言四時主客之氣各有本位之正味也上章論主客之勝已論岐伯曰木
位之主其瀉以酸其補以辛

木位之主厥陰所主之位也此乃四時不易之定位故曰位如未至所主之
補之以辛蓋木性升酸則反其性而收之時而陽春之氣先至此氣之盛也宜瀉之以酸如至而未至此氣之衰也宜
之故為瀉辛則助其發生之氣故為補火位之主其瀉以甘其補以鹹

二之氣乃君火所主之位三之氣
不至此氣之不及也宜補之以鹹蓋以水濟火也王子律曰腎水不足則心懸如病鑽水氣之不濟也土
位之主其瀉以苦其補以甘

土主于四之氣如主氣之時琱養注雨氣之盛也宜苦以泄之瀉其致阜之
味也金位之主其瀉以辛其補以酸

五之氣也如未及時而清肅之氣早至此氣之盛也其補宜酸以酸收之也水
位之主其瀉以鹹其補以苦

散之也如至秋深而暑熱尚在氣之不及也其補宜鹹以酸收之也水
泄下從其類而瀉之也如已至而天氣尚溫此氣之不及也宜補之以苦蓋

也如未及時而天氣嚴寒冰雪霜雪氣之盛也宜瀉之以鹹蓋能
也如未及時而天氣嚴寒冰雪霜雪氣之盛也宜瀉之以鹹蓋能

也如未及時而天氣嚴寒冰雪霜雪氣之盛也宜瀉之以鹹蓋能

也如未及時而天氣嚴寒冰雪霜雪氣之盛也宜瀉之以鹹蓋能

也如未及時而天氣嚴寒冰雪霜雪氣之盛也宜瀉之以鹹蓋能

苦味陰寒而炎上作苦助太陽標本之味也所謂調
太過不及之正味也六氣運行無有定位如賓客之外至故曰客常以正月朔日平且視之如氣來不及宜
補之以辛氣來有餘宜瀉之以酸以甘緩之藏氣法時論曰肝苦急食甘以緩之蓋主氣有餘則氣行于
外客氣太過則氣乘于內故少陰之客以鹹補之以甘瀉之以鹹收之藏氣法時論曰心苦緩
當兼用五藏所欲之味調之而後言補論客氣先曰補而後曰瀉蓋補瀉之道有宜補而不宜瀉者有宜瀉而不宜補
者有宜先補而後瀉者有宜先瀉而後補者有宜補瀉之兼用者神而明之存乎其人 太陰之客以甘補

之以苦瀉之以甘緩之藏氣法時論曰脾欲
緩急食甘以緩之少陽之客以鹹補之以甘瀉之以鹹收之藏氣法時論曰肺苦氣
心主之包絡也陽明之客以酸補之以辛瀉之以苦泄之藏氣法時論曰腎欲堅急食苦以堅之腎苦燥
以上逆急食苦以泄之太陽之客以苦補之

以鹹瀉之以苦堅之以辛潤之開發腠理致津液通氣也藏氣法時論曰胃欲食辛以潤之開發腠理致津液通氣也
急食辛以潤之開發腠理致津液通氣也

焦通會元真之處理者皮膚藏府之文理也夫水穀入于口津液各走其道故三焦出氣以
溫肌肉充皮膚為其津蓋氣充肌腠津隨氣行辛味入胃能開腠理致津液而通氣故主潤

此言客主之氣有勝無復其病則異其治法則統其正味則各有所主也蓋司天在泉有勝則有復
至于客主之氣則有勝而無復但客承天命而主為之下如主不能奉天之命而反勝客氣則為逆祗

奉天命而容氣勝主則為從此乃天之道也試言己亥之歲厥陰司天初氣本厥陰風木為主而陽明燥
金客氣加之二氣本少陽君火為主而太陽寒水客氣加之三氣本少陽相火為主而厥陰風木為客加之

大畧也▲大畧在膽為病見六元正紀大論子午之歲少陰司天初氣本厥陰風木為主而太陽濕土
客氣加之二氣本少陰君火為主而少陽相火客氣加之三氣本少陽相火為主而陽明燥金客氣加之

如客氣各勝主氣則為難為噫為噦為頸項強為肩背脊熱為頭痛為少氣為發熱為耳聾為目瞤甚則為附
腫為血溢為瘡瘍為效為喘如主氣各勝客氣則為心熱為煩躁甚則為胸痛為支滿也丑未之歲太陰

司天初氣本厥陰風木為主而厥陰風木客氣加之二氣本少陰君火為主而少陰君火客氣加之三氣
本少陽相火為主而太陰濕土客氣加之如客氣各勝主氣則為首面附腫為呼吸氣喘如主氣各勝客

氣則為胸腹滿食已而噎也寅申之歲少陽司天初氣本厥陰風木為主而少陰君火客氣加之二氣本
少陰君火為主而太陰濕土客氣加之三氣本少陽相火為主而少陽相火客氣加之如客氣各勝主氣

則為丹眇外發及為丹煙濕土客氣加之三氣本少陽相火為主而少陽相火客氣加之如客氣各勝主氣
則為胸滿為欬而仰息甚而為有血為手熱也卯酉之歲陽明司天金居火位無客勝之理而陽明

客氣則為胸滿為欬而仰息甚而為有血為手熱也卯酉之歲陽明司天金居火位無客勝之理而陽明
客氣則為胸滿為欬而仰息甚而為有血為手熱也卯酉之歲陽明司天金居火位無客勝之理而陽明

客氣則為胸滿為欬而仰息甚而為有血為手熱也卯酉之歲陽明司天金居火位無客勝之理而陽明
客氣則為胸滿為欬而仰息甚而為有血為手熱也卯酉之歲陽明司天金居火位無客勝之理而陽明

客氣則為胸滿為欬而仰息甚而為有血為手熱也卯酉之歲陽明司天金居火位無客勝之理而陽明
客氣則為胸滿為欬而仰息甚而為有血為手熱也卯酉之歲陽明司天金居火位無客勝之理而陽明

客氣則為胸滿為欬而仰息甚而為有血為手熱也卯酉之歲陽明司天金居火位無客勝之理而陽明
客氣則為胸滿為欬而仰息甚而為有血為手熱也卯酉之歲陽明司天金居火位無客勝之理而陽明

客氣則為胸滿為欬而仰息甚而為有血為手熱也卯酉之歲陽明司天金居火位無客勝之理而陽明
客氣則為胸滿為欬而仰息甚而為有血為手熱也卯酉之歲陽明司天金居火位無客勝之理而陽明

客氣則為胸滿為欬而仰息甚而為有血為手熱也卯酉之歲陽明司天金居火位無客勝之理而陽明
客氣則為胸滿為欬而仰息甚而為有血為手熱也卯酉之歲陽明司天金居火位無客勝之理而陽明

客氣則為胸滿為欬而仰息甚而為有血為手熱也卯酉之歲陽明司天金居火位無客勝之理而陽明
客氣則為胸滿為欬而仰息甚而為有血為手熱也卯酉之歲陽明司天金居火位無客勝之理而陽明

高受傷民病為效為嘔寒為心而中熱為效不止而白血出者當死蓋血出似瀉其血雖白實謂之
血靈樞營衛生會篇謂營氣化血夫營氣者陰氣也陰氣既衰不能化血而僅有白血此世入之所不知
者也但病至于此深可憐夫辰戌之歲三陰司天初氣本厥陰風不為主而少陽相火客氣加之二氣本
少陰君火為主而陽明燥金客氣加之三氣本太陽相火為主而太陽寒水客氣加之如客氣各勝主太
則為胸中不利為出清涕感寒則效如主氣各勝客氣則為喉中鳴也實申之歲厥陰在泉四氣本太
陰濕土為主而陽明燥金客氣加之五氣本太陽明燥金為主而太陽寒水客氣加之於氣本太陽寒水為
主而厥陰風本客氣加之如客氣各勝主氣則為大關節不利為內則痙強拘攣為外則大小不便如主
氣各勝客氣則為筋骨疼痛骨蒸骨痿即骨蒸見靈樞根結篇腰腹時痛即酒之歲少陰在泉四氣本太
陰濕土為主而太陽寒水客氣加之五氣本太陽明燥金為主而厥陰風本客氣加之於氣本太陽寒水為
主而少陽君火客氣加之如客氣各勝主氣則為腰痛及尻股膝腓膈跗足病腎熱以酸且附腫不能久
立為渡便變如主氣各勝客氣則為厥氣上行為心痛為發熱為暈中為瘰癧皆作泉瘦見靈樞周痺
篇發于肚脇為魄汗不藏晝汗見素問生氣通天論為四支厥逆而起也辰戌之歲太陰在泉四
氣本太陰濕土為主而厥陰風本客氣加之五氣本太陽明燥金為主而少陰君火客氣加之於氣本太陽
寒水為主而太陰濕土客氣加之如客氣各勝主氣則為足痿為下重為便溲不時為濕客下焦發為濡
瀉反為腫於隱曲之處也如主氣各勝客氣則為寒氣逆滿為飲食不下甚則為病也已亥之歲少陽在
泉四氣本太陰濕土為主而少陰君火客氣加之五氣本太陽明燥金為主而太陰濕土客氣加之於氣本
太陽寒水為主而少陽相火客氣加之如客氣各勝主氣則為腰腹痛而反惡寒甚則為大便秘下白而溺
亦下白如主氣各勝客氣則為熱反上行而客于心為心痛為發熱為格中而嘔蓋此乃為相火而少陰
則為君火故與少陰之在泉者同候也子午之歲陽明在泉四氣本太陰濕土為主而太陽寒水客氣加
之五氣本太陽明燥金為主而厥陰風本客氣加之於氣本太陽寒水為主而少陰君火客氣加之於氣
各勝主氣則為清氣動而少腹墜滿而數便瀉如主氣各勝客氣則為腰重為少腹痛為少腹生寒為下氣
驚漉為寒氣厥逆于腸上衝胸中甚則為喘不能久立也丑未之歲太陽在泉然太陽以水居水位不必
言客主之勝其寒氣復勝之餘則為腰尻痛屈伸不利為股脛足膝中痛也然所以治之者大約病在高
者則抑而下之病在下者則舉而升之李東垣云高者抑之非高者固當抑也以其本下而失之太高
故抑之而使下若本高何抑之有下者舉之非下者固當舉之也以其本高而失之太下故舉而使之高
若本下何舉之有病為邪氣有餘則折之病為正氣不足則補之佐以所利和以所宜必使主客各安
而寒溫相通寒熱溫清與民病之氣相同者則逆而正治之不相得而異者則異者從治之此其治主
客之大體也帝言此義固已知之然主客之位各有所主伯言木位之主氣春分前六十一日為
初三日為三之氣其瀉以辛其補以甘其補以辛其瀉以辛其補以酸求位之主氣冬至前後各三十日為終之
金位之主氣秋分後六十一日為五之氣其瀉以辛其補以酸求位之主氣冬至前後各三十日為終之
氣其瀉以酸其補以苦厥陰之客氣以辛補之以酸瀉之以甘緩之蓋其辛補酸瀉者與主氣同而又必

補之者正所以收以甘緩之也少陰之客氣以鹹補之以甘瀉之以鹹收之蓋其甘瀉鹹補與主氣同而之也太陰之客氣以甘補之以苦瀉之以甘緩之蓋其補甘瀉苦者與主氣同而補之者正所以緩之也少陽之客氣以鹹補之以甘瀉之與主氣同而補之者正所以與之也陽明之客氣以酸補之以辛瀉之以苦泄之蓋其酸補辛瀉苦者與主氣同而必以苦泄之也太陽之客氣以苦補之以酸瀉之蓋其補苦酸瀉者與主氣同而必以苦泄之也此皆所以開發腠理致其津液以通各經之氣耳

惡候前氣交變大論六元正紀大論止論平氣太過不及年相勝相復未有淫勝反勝之說然六元正紀大論中第五十三節有六變之紀氣變之常則天地之變已露于此又下五十五節有天地之氣盈虛何如內云上勝則天氣降而下下勝則地氣遠而上勝多少而差其分微者小差甚者大差甚則位易氣交易則大變生而病作矣此雖不明言淫勝反勝而義已大露至此篇有淫勝為問則淫勝反勝止太過矣但有勝無復觀前上淫于下所勝平之四句已後即以一節無變字下節問天氣之變何如即知淫勝為不及年有之實天地之變也天地之氣內淫而上一節特承上文謹察陰陽所在而調之一句為問其天地之氣內淫而病何如一節乃謹承上淫于下所勝平之四句而問也邪氣反勝亦有勝無復故天地之氣內淫而病已下四節並無以復為對至六氣相勝則有勝有復故下節即以六氣之復為對如木年太過而勝土不及而為金所勝木年太過而為金所復不及而為火所復東垣謂之正勝正復也須知淫勝反勝者不必循四時之序故有勝無復太過不及年有復者循四時之序子為母復譬也然東垣以正勝正復易相勝相復者亦殊不必按六元正紀大論六十年主歲之紀太過年有正化無邪化並無勝復字面不及年有邪化又有正化則邪化有勝復字面須知太過未過米云不恒其德則所勝來復政恆其理則所勝同化故可有勝無復按五常政大論第四節論運氣太過米云不恒其德則所勝來復政恆其理則所勝同化故知太過年亦有有勝無復也故曰邪化東垣謂之正勝正復非經旨也然不及年亦可無勝無復氣交變大論第四節有木不及春有鳴條律暢之化則秋有霧露清涼之政春有慘懷殘賊之勝則夏有炎暑燄爍之復須知不及年亦可以無勝復也若此者天地之變世人難據須知世逢盛世而君相之德應之則天地照常而正時達亂世而君相之過應之則天地變常而邪觀氣交變大論第一節言星變悉由入君之德過可知已又如鳳凰麒麟不常有也世治則見日月薄蝕有常度也德威則免可知已至於主客之勝亦有勝無復客勝則順主勝則逆亦由一時之感應耳後世見其常變不一遂乃妄非聖經繆矣余初釋前後諸篇頭緒頗多或從王氏或從新校正天元紀大論分註之下引運氣類註入之似俱未合今增補註君子正之

厥陰

司天

淫所勝

平

以辛涼

佐以苦甘

甘緩

辛散

淫勝

在泉

風

淫于內

治

以辛涼

佐以苦甘

甘緩

相勝

在泉

清反勝之

治以酸溫

佐以苦甘

辛平

反勝
司天

相勝
在泉

相復
反勝

客勝
相勝

主勝
相復

藥味
主

總圖
客

少陰
司天

淫勝
在泉

反勝
司天

相勝
反勝

相復
在泉

客勝
相勝

主勝
相復

藥味
主

總圖
客

清反勝之 治以酸溫 佐以苦甘 辛平

治以甘清 佐以苦辛 酸瀉 甘緩

辛補 酸瀉 甘緩

淫所勝 平 以鹹寒 佐以苦甘 酸收 苦發

寒反勝之 治以甘溫 佐以苦酸辛

治以辛寒 佐以苦鹹 甘瀉 酸收 苦發 鹹平

治以鹹寒 佐以苦辛 甘瀉 酸收 苦發 鹹平

鹹補 甘瀉 鹹收 少陽同

太陰 司天 淫所勝 治以苦熱 佐以酸平 苦燥 淡泄

淫勝 在泉 濕 淫于內 平 以苦熱 佐以酸淡

反勝 司天 反勝 苦寒 苦酸

相勝 在泉 熱反勝之 治以 佐以 鹹甘 苦平

相復 反勝 苦冷 鹹甘 苦平

客勝 相勝 治以 鹹熱 佐以 辛甘 苦瀉 燥之泄之

主勝 相復 治以 苦熱 佐以 酸平 苦瀉

藥味 主 苦瀉 甘補 苦瀉

總圖 客 甘補 苦瀉 淫所勝 平以酸冷 佐以 苦甘 酸收 苦發 酸復

少陽 司天 火 淫于內 治 鹹冷 佐以 苦辛 酸收 苦發 酸復

淫勝 在泉 淫于內 治 鹹冷 佐以 苦辛 酸收 苦發 酸復

反勝 司天 反勝 寒反勝之 治以甘熱 佐以苦辛 鹹平之

相勝 在泉 反勝 寒反勝之 治以甘熱 佐以苦辛 鹹平之

相復 反勝 寒反勝之 治以甘熱 佐以苦辛 鹹平之

客勝 相勝 治以 辛寒 甘鹹 甘瀉 酸收 辛苦發

主勝 相復 治以 鹹冷 苦辛 鹹平 酸收 辛苦發

相復
相勝
治以辛寒
佐以甘瀉
甘瀉

藥味
主
甘瀉
鹹補

總圖
客
甘瀉
少陰同

陽明
司天
燥淫所勝
平
以苦溫
佐以酸辛
酸辛

淫勝
在泉
淫于內
治
以苦溫
佐以甘辛
甘辛
以苦下之

反勝
司天
反勝
辛寒

相勝
在泉
熱反勝之
治以
佐以苦甘

相復
在泉
反勝
平寒
酸平

客勝
相勝
治以酸溫
佐以辛甘
苦泄

主勝
相復
辛溫
苦甘
苦泄
苦下

藥味
主
辛瀉
酸補

總圖
客
酸補
辛瀉

太陽
司天
寒淫所勝
平
以辛熱
佐以苦甘
苦甘

淫勝
在泉
淫于內
治以甘熱
佐以苦辛
苦辛
酸瀉辛潤苦堅

反勝
司天
反勝
苦辛

相勝
在泉
熱反勝之
治以鹹冷
佐以

相復
在泉
反勝
甘辛
苦平之

黃帝內經素問卷之九

客勝 相勝 相勝 佐以 辛酸 鹹瀉

主勝 相復 治以 鹹熱 佐以 甘辛 苦堅

藥味 主 鹹瀉 苦補

總圖 客 苦補 鹹瀉 苦堅 辛潤

右按湯液本草李東垣亦有圖但無反勝用藥諸味則不備致失岐伯全旨故余特圖于右者如此

帝曰善願聞陰陽之三也何謂岐伯曰氣有多少異用也此言陰陽之有太少則氣有感衰而治有輕重矣陰陽之中有太陽少陽有太陰少陰則氣有多少異用也王子律曰三陰三陽有多氣少血者有帝曰陽明何謂也岐伯曰兩陽合明也此陰陽繫日月多血少氣者有氣血皆多者是以用藥之有異也張陰陽繫日月

月之生陽也主左足之少陽米者六月主右足之少陽卯者二月主左足之太陽午者五月主右足之太陽辰者三月主左足之陽明巳者四月主右足之陽明此兩陽合于前故曰陽明夫陽明主陽感之氣故多氣而少

帝曰厥陰何也岐伯曰兩陰交盡也張前論日申者七月之生陰也主右足之少陰丑者十月主左足之太陰子者十一月主左足之太陰戌者九月主右足之厥陰亥者十月主左足之厥陰此兩陰交盡故曰厥

陰夫厥陰主于陰盡而太陽始蒸氣之微者也故為陰中之少陽而少氣

此明三陰三陽及陽明厥陰之義也帝承上文而問陰陽止二今曰少陽太陽陽明少陰太陰厥陰而皆列之為三者何也伯言太陰為正陰而次少陰又次為厥陰太陽為正陽而次少陰又次

為陽明以其氣有多少異用故各有三者之分耳天元紀大論云何謂氣有多少鬼史區曰陰陽之氣各有多少故曰三陰三陽也然少太之義易知而陽明厥陰之疑未釋伯言足之十二經合于十二月

故寅者正月之生陽也主右足之少陽六月建未則為右足之少陽皆兩足第四指脈氣所行也二月建卯主右足之太陽五月建午則為右足之太陽皆足小指外側已上脈氣所行也三月建辰主左足之陽

明四月建巳則為右足之陽明皆兩足次指已上脈氣所行也然正二五六月為少陽太陽而三四為辰

則為左足之少陰皆兩足心上脈氣所行也八月建酉主右足之太陰而十一月建子則為左足之太

陰皆兩足大指內側已上脈氣所行也九月建成至右足之厥陰而十月建亥則為左足之厥陰皆兩足

大指外側已上脈氣所行也然七八十一月為少陰太陰而九十為戌亥月則為兩足之陰已盡故曰厥陰也厥者盡也

洛書雖
後出而
天地之
數生于
自然
上下者
天地之
位也升
降者天
地之氣
也若執
于奇上
偶下則
升降息
矣
氣味皆
入于中
胃而後
行于上
下
此節要
看得大
如云誤
用奇方

帝曰氣有多少病有盛衰治有緩急方有大小願聞其約奈何岐伯曰氣有高下病有遠近證有中外治有輕重適其至所為故也

之制也君二臣四偶之制也君二臣三奇之制也君二臣六偶之制也

成六方之象也地數二木數三甲已合而土氣化也君二臣六乾坤位而大其成也少則二之陰數之始也

論天地人三才之道皆有自然之數故曰大要王師曰數之可千萬總不出乎奇偶故曰近者奇之遠

者偶之汗者不以奇下者不以偶補上治上制以緩補下治下制以急急則氣味厚緩則氣味薄適其至所

此之謂也

之上猶地氣升而後能為雲為雨也下者宜用奇而不以偶蓋從上而使之下從天氣之下降也補者補正

急各適其上下遠近至其病之所在而已矣病所遠而中道氣味之者食而過之無越其制度也是故平氣

之道近而奇偶制小其服也遠而奇偶制大其服也大則數少小則數多多則九之少則二之

也故當以藥食並用而制度之如病之在上而遠于中者當先食而後藥病在下而遠于中者當先藥而後

食以食之先後而使藥味之過于上下也是故上下之病近于中道而用奇方偶方者制小其服病遠于中

而小則宜于數多而分兩少蓋氣味則力薄奇之不去則偶之是謂重方偶之不去則反佐以取之所謂寒熱

溫涼反從其病也

泉在下運化于中是平此三氣之道也此言

而治之者有緩有急其方宜有大有小也約方之法奈何靈樞禁服篇云夫約方者猶約囊也囊滿

而復用
偶方者
非所以
法也

厥陰不
從標本
從中見
少陽之
火化

而弗約則輔泄方成弗約則神與弗俱。伯言陰陽之氣嚴有司天在泉則有高有下也。氏病有藏府在
上為近藏府在下為遠其證候有中有一治法有輕有重但使藥力適其所至之所以復其舊耳故制方
之大要不過奇偶二法而已蓋主病之為君佐君之為臣君用其一而臣佐以二君用其二而臣佐以三
是數在三五皆奇之制也君用其二而臣佐以四君用其三而臣佐以六是數在六八皆偶之至也。按
此以正文君三臣六之三三當作二二否則君三臣六之下當有奇之制也君二臣八八字。故病在上
則近者奇之為不足而補而汗者以奇為有邪而治之也病在下者謂之遠遠則不可數之少宜以偶
方用之然欲以下利則不以偶而以奇蓋非奇不足以專達也觀此則遠者偶之為不足而補而下者不
以偶為有邪而治之也但補上治上其制用緩非緩則及于下矣故緩則用其氣味之厚者使適其所至
之所以復其故耳補下制下其制用急非急則滯于上矣故急則用其氣味之薄者使適其所至所以
復其舊耳彼病所遠而藥食氣味止于中道則累及其中即如腎之藥食入心則心反為腎藥所凌也當
食之而過此中道無越制度自然能至遠所矣是故平氣之道凡在上而近者或奇以補之或偶以汗之
惟其近則制宜小小則數宜多多則可以味止于九也凡在下而遠者或偶以補之或奇以下之惟其遠
則制宜大大則數宜少少則可以味止于二也此則病有遠近故不分奇偶而大約小以治上大以治下
如此若奇偶之制則奇之數少而大偶之數多而小者又其大體然也然與其大者虛小與其重也宜輕
與其毒也宜善其始也用奇奇之不去則偶之是謂之重方也。後世謂之復方。即後之所謂逆者正
治也其既也用偶偶之不去則反其佐以取之所謂反其佐以取之者即藥之寒熱溫涼反有同于病
之寒熱溫涼乃因其病而利導之即後之所謂從者反治也此又奇偶先後之用由盡其妙者如此

李東垣七方圖

天 居一臣三佐九制之大也。遠而奇偶制大其服也。大。居一臣二制之小也。近而奇偶制小其
則數少少則二之。腎肝位遠服湯散不能頻而多。服也。小則數多則九之。心肺位近服
湯散不厭。緩。補。上治上制以緩緩則氣味。急。補。下治下制以急急則氣味。**奇** 居一臣二奇之制也。居二
類而少。緩。薄。治主以緩緩則治其本。厚。治客以急急則治其標。**偶** 居二臣四偶之制也。居二。複。奇之不去則偶
臣六偶之制也。陰數偶。複。奇之不去則偶。之是為重方也。

帝曰善病生于本。余知之矣。生于標者。治之奈何。岐伯曰病反其本。得標之病。治反其本。得標之方。此論

三陽之有本有標也。病生于本者生于風寒熱濕燥火也。生于標者生于三陰三陽之氣也。如太陽為諸陽
之首而本于寒水少陰為陰中之太陰而本于居火陽明乃陽盛之氣而本于清肅厥陰主陰極而本于風
木之陽此陰陽之中又有標本之不同也。病反其本者如病寒而反得太陽之熱化病熱而反則少陰之陰
寒病在陽而反見清肅之虛寒病在陰而反得中見之火熱所謂病反其本得標之病也。治反其本者如病

本寒而化熱則反用涼藥以治熱如病本熱而化寒則反用熱藥以治寒如病在陽明而化虛冷則當溫補其中氣如病在厥陰而見火熱又當逆治其少陽所謂治反其本得標之方少陽少陰標本相同皆從陽熱而治

此言治標之病其方即治本者而推之也按標本之義至廣至詳有天地運氣之標本有人身藏府之

標本有病體之標本有治法之標本天元紀大論曰子午之歲上見少陰丑未之歲上見太陰寅申之

歲上見少陽卯酉之歲上見陽明辰戌之歲上見太陽巳亥之歲上見厥陰少陰所謂標也厥陰所謂終

也蓋言子丑卯辰巳申之歲為對化對司化令之虛謂之曰標午未酉戌亥寅之歲為正化正司化令之

實謂之曰終又曰厥陰之上風氣主之少陰之上熱氣主之太陰之上濕氣主之少陽之上相火主之陽

明之上燥氣主之太陽之上寒氣主之所謂本也所謂六元蓋言三陰三陽為標寒暑燥濕風火為本也

又六微旨大論曰少陽之右陽明治之陽明之右太陽治之太陽之右厥陰治之厥陰之右少陰治之少

陰之右太陰治之太陰之右少陽治之此所謂氣之標蓋南面而待之也少陽之上火氣治之中見厥陰

陽明之上燥氣治之中見太陰太陰之上寒氣治之中見少陰厥陰之上風氣治之中見少陽少陰之上

熱氣治之中見太陽太陽之上濕氣治之中見陽明所謂本也本之下中之見也見之標也本標不

同氣應異氣蓋言三陰三陽為治之氣皆所謂六氣之標也通前六氣之標言之則本居上標居下中氣居本標之

皆所謂六氣之中也其中見之氣乃六氣之中氣也通前六氣之標言之則本居上標居下中氣居本標之

中故曰本之下中之見也見之下氣乃六氣之中氣也通前六氣之標言之則本居上標居下中氣居本標之

皆應之故少陽本標之中見少陽而互為中氣相守則人之膽與三焦為少陽經亦給肝與心包之厥陰經而肝與心包又給膽與三焦而互交也陽明本標之中見太陰太陰本標之中見陽明而互為中氣相守則人之胃與大腸為陽明經亦給脾肺之太陰經而脾肺又給胃與大腸經而互交也太陽本標之中見少陰少陰本標之中見太陽而互為中氣相守則人之膀胱小腸為太陽經亦給腎與心之少陰經而腎與心又給小腸膀胱而互交也本標不同氣應異象者謂太陽少陰二氣也太陽之上寒氣治之是標陽本寒不

非司天
在泉之
氣

帝曰善六氣之勝何以候之

此論四時五行之氣內合五臟而外應于六脈也

岐伯曰乘其至也清氣大來燥之勝也風木受邪

言

卷九

九

肝病生焉。寒氣大來。水之勝也。火熱受邪。心病生焉。濕氣大來。土之勝也。寒水受邪。腎病生焉。風氣大來。木

之勝也。土濕受邪。脾病生焉。所謂感邪而生病也。風寒熱濕燥在天四時之五氣。木火土金水在地四時

五行而五行之。乘年之虛。則邪甚也。失時之和。亦邪甚也。遇月之空。亦邪甚也。重感于邪。則病危矣。有勝之

上呈五氣也。乘年之虛者。主歲之氣不及也。如木運不及。則清氣勝之。金運不及。則熱氣勝之。水運不

氣。其必來復也。乘年之虛者。主歲之氣不及也。如木運不及。則清氣勝之。金運不及。則熱氣勝之。水運不

春氣不足。則秋氣勝之。夏氣不足。則冬氣勝之。長夏之氣不足。則春氣勝之。秋氣不足。則夏氣勝之。冬氣不

足。則長夏之氣勝之。遇月之空者。月廓空勝之時也。重感于邪者。乘年之虛失時之和。遇月之空。是謂三虛。而

感于邪。則病危矣。有勝之。氣其必來復者。春有慘悽。秋有肅殺。夏有炎燠。冬有凝冽。之勝。則秋有冰雹。

則不時有埃昏大雨之復。四維發振。注之變。則不時有霜殺。霖霖之復。夏有炎燠。燠燠之變。則秋有冰雹。

霜雪之復。四維發振。注之變。則不時有霜殺。霖霖之復。夏有炎燠。燠燠之變。則秋有冰雹。

飄蕩振拉之復。此四時之勝。而必有復也。帝曰。其脈至何如。岐伯曰。厥陰之至。其脈弦。少陰之至。其脈鈞。

太陰之至。其脈沉。少陽之至。大而浮。陽明之至。短而濇。太陽之至。大而長。此論六氣之應六脈也。厥陰主

鈞。太陰主土。故其脈沉。少陽主火。故大而浮。陽明主金。故短而濇。太陽主水。而為諸陽主氣。故大而長。計

遊公問曰。太陽主冬。合之水。則脈當沉。今大而長。不無與時氣相反耶。曰。所謂脈沉者。腎藏之脈也。太陽者

巨陽也。上合司天之氣。下合在泉之水。故其大而長者。有上下相通之象。此章至而和則平。至而甚則病。至

論六氣之應六脈。非五藏之合四時陰陽五行之道。通變無窮。不可執一而論。至而和則平。至而甚則病。至而

而反者病。至而不至者病。未至而至者病。陰陽易者危。此言弦鈞長短之脈。當應六氣而至也。如脈至而

相反者病。及時而脈不至者病。未及時而脈先至者病。如三陰主時而得陽脈。三陽主時而得陰脈者危。

論六氣 此言六氣之勝氣。有可候而脈有可診也。清氣大來。可以候燥之勝。通陽明燥。金所司也。故金來勝木。木

則風木受邪。肝病乃生。熱氣大來。可以候火之勝。乃少陰少陽所司也。故火來勝金。則金燥受邪。肺病

乃生。寒氣大來。可以候水之勝。乃太陽寒水所司也。故寒來勝火。則心病乃生。濕氣大來。可以候土之勝。

脾病乃生。正以歲木不足。則外有清邪。歲火不足。則外有寒邪。歲土不足。則外有風邪。歲金不足。則外有燥邪。歲水不足。則外有濕邪。乃乘年之虛。斯邪之所以甚耳。且六氣有主氣。有客氣。主氣主乎四時。春溫

夏熱。秋涼。冬寒者。其宜也。而客氣加之。或主勝。或客勝。則失時之和。亦邪之所以甚耳。八正神居。故過月

太陽經
中多有
不能參
明之亡

之空亦邪之所以甚耳此則重感于邪病之所以危也但有勝之氣必有復之氣其機又相因者耳六氣
之至必有其脈厥陰之至其脈弦而滑端直以長也少陰之至其脈鉤來盛去衰如漚帶鉤也太陽
之至其脈沉沉則不浮也少陽之至大而浮去則不沉也陽明之至短而滑短則不長滑則不
利也太陽之至大而長大則不小大而不浮去則不短也如六脈之至而和平則為平脈如六脈之至而不長滑則不
太勁之類六脈之至而反如應弦反瀦應大反細應沉反浮應浮反沉應滑反瀦應滑反瀦應長反短應
短反長之類如氣候已至而脈氣不至如氣候未至而脈氣先至此皆不免于病也上文感邪而生病諸
脈見矣如脈宜見于寸為陽位而反見于尺脈宜見于尺為陰位而反見于寸此皆必至于危也上文重
感于邪則病危其陰陽必反矣按六微旨大論云帝曰其有至而不至有至而不至有至而不至有至而不至何如岐伯曰應
伯曰至而至者和至而不至來氣不及也未至而至來氣有餘也帝曰至而不至未至而至何如岐伯曰應
則順右則逆通則變生變生則病帝曰請言其應岐伯曰物生其應也氣脈其應也所謂脈應即此脈應也

帝曰六氣標本所從不同奈何岐伯曰氣有從本者有從標本者有不從標本者也帝曰願卒聞之岐伯曰
少陽太陽從本少陰太陰從標陽明厥陰不從標本從乎中也故從本者化生于本從標本者有標本
之化從中者以中氣為化也

熱而標見少陰之陰太陽之本寒而標見太陽之陽陰中有陽陽中有陰有水火寒熱之化故少陰太陽從
本從標陽明之上燥氣治之中見太陽厥陰之上風氣治之中見少陽蓋陽明司四時之秋令而太陽主四
氣之清秋厥陰為兩陰交盡陰盡而一帝曰脈從而病反者其診何如岐伯曰脈至而從按之不鼓諸陽皆
然帝曰諸陰之反其脈何如岐伯曰脈至而從按之鼓甚而盛也

之病其脈至而浮是脈之從也其病反陰寒者太陽之病從本化陽明之病從中見之陰化也故脈雖浮而
按之不鼓也如少陰厥陰之病其脈至而沉是脈之從也其病反陽熱者少陰之病從標化厥陰之病從中
見之火化也故脈雖沉而按之鼓甚也是脈有陰陽之化而病有標本之從也再按太陽病頭痛發熱煩渴
不解此太陽之病本也如手足掣急或汗漏脈沉此太陽之病標也如少陰病脈沉者急溫之宜四逆湯此
少陰之病標也如少陰病得之二三日口燥咽乾者急下之宜大承氣湯此少陰之病本也如陽明病發熱
而渴大便燥結此陽明之病陽也如胃中虛冷消渴氣上衝心中疼熱此厥陰感中見少陽之火化也如
太陰標陰而本濕故當治之以四逆輩少陽標陽而本火則宜散之以清涼治傷寒六經之病能于標本中
求之思是故百病之起有生于本者有生于標者有生于中氣者有取本而得者有取標而得者有取中氣

過半矣

溫燥之病者同

一之經曰夏傷

暑于冬

傷于寒

即受悽

慘寒水

不過病

癘即過

食生冷

水冰亦

止腹下

利若曰

夏月傷

寒則當

冬時病

暑此言

不知氣

化之故

耳

而得者有取標本而得者有逆取而得者有從取而得者逆正順也若順逆也故知標與本用之不殆明知逆順正行無間此之謂也不知是者不足以言勝足以亂經故大要曰麤工嘻嘻以為可知言熱未已寒病復始同氣異形迷診亂經此之謂也

夫百病之生總不出于六氣之化如感風寒暑濕燥火而為病者病天之陽邪也病吾身之肌表則為發熱咳嗽在筋骨則為痛痺拘攣在腸胃則為下痢發泄或為糜結閉着或宜中于內則為霍亂嘔逆或為厥冷陰寒此表裏陰陽之氣化也如感吾身之陽熱則為病熱感吾身之陰寒則為病寒感吾身之水濕則為痰喘感吾身之燥氣則為便秘如中于府則暴化而卒不知人中于藏舌即難言而口唾涎沫又如傷寒天之陰邪也或中于陰或中于陽有中于陽而反病寒者有中于陰而反病熱者是吾身之陰中有陽陽中有陰標本陰陽之氣化也如感吾身中表裏陰陽變化之不同也又如夏月吾身中之燥熱又宜于白虎承氣諸湯此止受天之陰邪而吾身之陰水濕則化為青龍五苓之證如感

之病皆手足厥冷而成薑桂參附之證者蓋夏月之陽氣盡發越于外而裏氣本虛受天之風暑而反變為陰寒皆吾身之氣化非暑月之有傷寒也其以神巧之士知標本之病生則知有標本之氣化知標本之氣化則能用標本之治法矣故知標與本用之不殆明知順逆正行無間此之謂也逆者以寒治熱以熱治寒故曰逆正順也從者以熱治熱以寒治寒故曰若順逆也如陰陽寒熱之中又有病熱而反寒者如厥深熱亦深之類是也又有病寒而反熱者如揭去衣被放入水中此厥陽外脫急救以參附之類粗工嘻嘻以為可知言熱未已寒病復始同氣異形迷診亂經此之謂也夫標本之道要而博小

而大可以言一而知百病之害言標與本易而勿損察本與標氣可令調明知勝復為萬民式天之道畢矣此極言標本之用也言標本之道雖為要約而其用則廣博雖為微小而其用則弘大可以言一而知百病之害者惟知標本故也言標與本則施治平易而無傷損察本與標則六氣雖變可使均調明知標本勝復令之道畢矣

如此則天之道畢矣此言六氣各有所從之標本而百病皆當知標本也從者取也六氣有從本而取之者正以少陽之本火太陰之本濕本末同故從本也何也以氣化從本而生也者從本從標而取之者正以少陰之本熱其標陰居火生于午午者一陰生之位火本熱而其氣當陰生之初故標本異而居火屬少陰太陽之本寒其標陽水居北方于而子者一陽生之位水本寒而其氣當陽生之初故標本異而寒水屬太陽故從本從標也何也以氣化從本從標而生也何也不從本標而從中氣以取之者陽明之中太陰厥陰之中少陽本末與中不同故不從標本從乎中何也以氣化從中氣而生也少陰厥陰之中風氣治之中風氣治之中見厥陰陽明之上燥氣治之中見太陽太陰之上濕氣治之中見陽明所謂本也本之下中之氣也

熱也凡諸陽脈之不鼓者可以類推其非陽病矣病寒而脈沉是脈從也若按之不鼓乃寒感格陽所致非所致非寒也凡諸陰脈之太鼓者可以類推其非陰病矣此脈之從而病之所以及也或百病之生有生于中氣者氣化與人身相須也人之治病者有取本而得者有取標而得者以取之者是也若從取而得者即寒病治以熱熱病治以寒如上文奇之不去則偶之者是也但逆取而得之者人皆以為逆而不知寒感格陽治宜以熱熱感格陰治宜以寒外雖若逆而中則甚順正其所以為順也若寒格陽而治以寒熱格寒而治以熱則外雖若順中氣乃逆此其所以為逆也按標本之道要而博至未與標本病傳論中大同小異

帝曰勝復之變早晏何如岐伯曰夫所勝者勝至已病病已溫溫而復已萌也夫所復者勝盡而起得位而

甚勝有微甚復有少多勝和而和勝虛而虛天之常也帝曰勝復之作動不當位或後時而至其故何也岐

伯曰夫氣之主與其化衰感異也寒暑溫涼盛衰之用其在四維故陽之動始于溫感于暑陰之動始于清

感于寒春夏秋冬各差其分故大要曰彼春之煖為夏之暑彼秋之忿為冬之怒謹按四維乍候皆歸其終

可見其始可知此之謂也帝曰差有數乎岐伯曰又凡三十度也此章言日月運行一寒一暑四時之氣

維寒溫互換涼暑氣交勝復之氣有感有長隨時先後是以有早有晏也陽之動始于溫感于暑陰之動始

于清感于寒是由微而甚也如春之沉夏之極秋之數冬之滿是冬之餘氣高交于春春之餘氣高交于夏

夏之餘氣尚交于秋秋之餘氣尚交于冬是四時而微也所謂正者春夏秋冬之正方也維者春夏之交夏

秋之交秋冬之交冬春之交四隅之四維也四時而微也所謂正者春夏秋冬之正方也維者春夏之交夏

不愈也是以勝至已病病已溫溫而復已萌者謂復氣已發萌于勝病溫之時也如春有懷陰發賊之勝是金

氣之勝木也夏有炎暑燔燥之復是火氣之復金也而火氣已萌于勝病溫之時也如春有懷陰發賊之勝是金

之三十度也所復之氣俟勝盡而起至炎夏所主之本位而甚其勝氣早而復氣將來亦早也是以勝氣甚

不當位後時而至者此勝復之晏也夫氣之生生于前之氣交如夏氣之生于季春也氣之化化于後之氣

黃帝內經素問合卷

卷九

二下

所謂早

晏者謂

勝復之

氣之交

已謂于

季春

四月則

勝氣盡

而復氣

起五六

月是復

氣得征

之時論

氣推者

勝復之

或後也故曰感衰之用其在四維又曰謹按四維亦候皆歸其終可見其始可知謂勝復之早晏皆歸于四維之乍候或早而行于始之前三十度或晏而在于終之後三十度也帝曰其脈應皆何

如岐伯曰差同正法待時而去也此復以脈候而證明氣化之交通故曰是謂四塞謂春夏秋冬之氣不正法而前後相交待時而去者待終三十度而去也如春之脈要曰春不沉夏不濡冬不濇秋不數是謂

四塞春不沉則冬氣不交于春夏不強則春氣不交于夏秋不數則夏氣不交于秋冬不濇則秋氣不交于冬是四時之氣不相交通而閉塞矣沉甚曰病強甚曰病濡甚曰

病數甚曰病參見曰病復見曰病未去而去曰病去而不去曰病反者死故曰氣之相守司也如權衡之不得相失也夫陰陽之氣清靜則生化治動則奇疾起此之謂也

況強並見夏初之強數並見也復見者已去而復見也未去而去者未及三十度而去也去而不去者已至三十日應去而不去也反者謂四時反見賊害之脈也故曰氣之相守司也如權衡之不得相失也言四時

清靜則生化治生化者生于前而化于後也動者氣之亂也

此言勝復之變其報以稱其動以漸其應以脈也夫所勝者勝至已病正愠愠然而復氣已萌正以所復者勝盡而起得復之位而甚視其勝之微甚而為復之多少彼勝和則復和設勝甚而虛則復亦甚

而虛此乃天道之常正勝復之不早不晏者也然有動不當位後時而至者亦六氣之所生隨其化有感

衰之異耳故寒暑溫涼者乃感衰之用也何也春夏秋冬為四正之氣而必四維為之始故陽之動必始

于溫而感于暑所謂彼春之暖為夏之暑者是也陰之動必始于涼而感于寒已所謂彼秋之愆為冬之

怒者是也此春夏秋冬各差其分差乃不同之謂非差誤之差然必始于四維而後感于四正故所

謂謹按四維亦候皆歸則始終可知見者是也彼其數之差者大凡計三十度四十三刻有奇耳六元正紀大論云差有數乎岐伯曰後皆三十度而有奇也然脈氣之應亦與差同法待後時之至則前

脈去故脈要有回春脈宜弦然由冬脈之沉者以馴至之故尚有沉意夏脈宜數然由春脈之濡者以馴

至之故尚有濡意若春不沉夏不強冬不濇秋不數是謂天地之氣四塞不通也但春可帶沉而沉甚則為病夏可帶強而強甚則為病冬可帶濡而濡甚則為病秋可帶數而數甚則為病或諸脈參見或重復

來見或時未去而脈先去或時已去而脈不去皆不免于病若見沉脈秋見數脈冬見緩脈春見濡脈則為反者反矣故曰氣之相守司也自溫而暑自涼而寒如權衡然人能順此陰陽之氣養以清靜則生

于前

如病已

熨而

復已病

是夏氣

生于季

春如夏

之於是

春氣化

于孟夏

此者生

于主時

之前三

十度化

皆化于

主時之

后三十

度

故曰其

終可見

其始可

知是化

幽兩陽合明陽之極也故曰明陰極則陽生陽極則陰生寒往則暑來暑往則寒來故幽明之配寒暑之異也

此復中明陽之動始于湯或于暑陰之動始于清或于寒四時之往來總屬陰陽寒暑之二氣耳

承上節有四維二字遂問陰乃稱幽陽乃稱明其義何若伯言西北為幽是在左為北而在右為西兩

陰之交盡于此矣東南稱明是在左為東而在右為南是兩陽于此乎合明也正幽明之所以相配而

寒暑因之以異耳按王註復以為厥陰陽明引靈樞陰陽繫日月篇論厥陰陽明者解之不知本篇第

十二節既以陽明厥陰為問而此又何必重問天元紀大論有幽明既伍寒暑弛張下文泛問分至則知

北為幽明矣

帝曰分至如何岐伯曰氣至之謂至氣分之謂分至則氣同分則氣異所謂天地之正紀也

謂春秋之二分此承上文以申明被春之暖為夏之暑被秋之涼為冬之寒

怒言二至之時總屬寒暑陰陽之二氣氣分之時則有溫涼之不同也

此言時有分至之義乃天地之正紀也立春春分立夏夏至立秋秋分立冬冬至此八節也然冬夏言

至者以六氣言之則五月半司天之氣至其所在十一月半在泉之氣至其所在以四時之令言之則

陰陽至此為極至故謂之曰至也然自至于二至而至之前為芒種小滿立夏為大雪小雪立冬之後

為小暑大暑為小寒大寒其寒熱之氣無甚異也故曰至則氣同春秋二分者以六氣言之則二月半初

氣終而交二之氣八月半四氣盡而交五之氣若以四時之氣言之則陰陽寒暄之氣至此而分其晝夜

分為五十刻則乃陰陽之中分也故曰分則氣異此乃天地之正紀也按王註云言冬夏二至是天地

氣主歲至其所在也春秋二分是間氣初二四五各

分其政于主歲左右也故曰至則氣同分則氣異

帝曰夫子言春秋氣始于前冬夏氣始于後余已知之矣然六氣往復主歲不常也其補瀉奈何岐伯曰上

下所主隨其攸利正其味則其要也左右同法大要曰少陽之主先甘後鹹陽明之主先辛後酸太陽之主

先鹹後苦厥陰之主先酸後辛少陰之主先甘後鹹太陰之主先苦後甘佐以所利資以所生是謂得氣

春秋之氣始于前有言春在歲半以上之前秋在歲半以下之前夏冬之氣在二氣之後謂四時之主氣也

黃帝內經素問合纂

卷九

二十一

之怒故
春秋之
氣始于
前
夫客勝
為順然
容勝則
主氣不
能清靜
生化故
大要以
先瀉後
補

章論客氣之補瀉先補而後瀉者在客之本氣而論也此復以先瀉而後補者為四時之主氣而言也
歲運七篇聖人反復詳論曲盡婆心文有似乎雷同而旨義各別學者亦宜反復參閱不可以其近而忽之

此言六氣主歲各有宜用之正味也帝承上文而言以分至明六氣分位則初氣四氣始于立春立秋
前各一十五日為紀法三氣六氣始于立夏立冬後各一十五日為紀法由是四氣前後之紀正當二
至日也故曰春秋始于前冬夏始于後也然以三百六十五日易一氣一歲已往氣則改新所宜之味補
瀉不同伯言司天主上半歲在泉主下半歲隨所宜用其要以正味為主司天之左右間與司天同在泉
之左右間與在泉同大要半歲所主其六味各
有先後也故曰少陽之主先甘後鹹等云也

**帝曰善夫百病之生也皆生于風寒暑濕燥火以之化之變也經言盛者瀉之虛者補之余錫以方士而方
士用之尚未能十全余欲令要道必行特鼓相應猶拔刺雪汗工巧神聖可得聞乎**
張夫百病之始生也皆生于風雨寒暑陰陽

喜怒飲食居處犬驚卒恐則血氣分離陰陽破散以上七篇統論五運六氣之邪皆外感天地之氣而為病
然人身之中亦有五行六氣或喜怒暴發或居處失宜或飲食不節或卒恐暴驚皆能傷五臟之氣而為病
是以此經言錫之方士而方士用之尚未能十全也要道者天地人三才之道也特鼓相應者謂天地人之
五行六氣如聲氣之感應也拔刺者謂天地陰陽之邪猶刺之從外入宜拔而去之雪汗者謂在內所生之
病機使之如汗而發雪也天地人三才之道並用外內陰陽之法並施斯成工

巧神聖之妙蓋天地之道勝復之作不形于脛重在望間內因之病偏於間切岐伯曰審察病機無失氣宜
此之謂也
張病機者根于中而發于外者也氣宜者五臟五行之氣各有所宜也帝曰願聞病機何如岐伯曰諸風掉眩皆屬于肝諸寒收引
皆屬于腎諸氣忿鬱皆屬于肺諸濕腫滿皆屬于脾諸熱昏癰皆屬于火諸痛痒瘡皆屬于心
張五臟內合五行

內生六氣是以五臟之氣病于內而六氣之證見于外也諸厥因泄皆屬于下諸痿喘嘔皆屬于上
張諸厥因泄皆屬于下者從上而下也諸痿喘嘔皆屬于上者從下而上也

夫在上之陽氣下逆則為厥冷在下之陰氣上乘則為痿痺在上之水液下行則為周
泄在下之水液上行則為喘嘔亦猶天地陰陽之氣上下相乘而水隨氣之上下也諸禁鼓慄如喪神守
皆屬于火諸瘕項強皆屬于濕諸逆衝上皆屬于火諸脹腹大皆屬于熱諸躁狂越皆屬于火諸暴強直皆

屬于風諸病有聲鼓之如鼓皆屬于熱諸病附腫疼酸驚駭皆屬于火諸轉反戾水液渾濁皆屬于熱諸病
水液澄澈清冷皆屬于寒諸嘔吐酸暴注下迫皆屬于熱
此五臟之氣而發見于形氣也火者少陽包絡之相火熱者君火之氣也諸禁鼓慄極生寒

泄皆為
熱邪全
積于中
上者從
之而上
下者從
之而下
是為從
治之法
得音掉
替音茂
喪去聲
疎當作

者木火之氣皆能生風反戾了戾也風故大要曰謹守病機各司其屬有者求之無者求之盛者責之虛者
責之必先五勝疎其血氣令其調達而致和平此之謂也此言所發之病機各有五藏五行之所屬有者
之精氣皆勝而後疎其血氣令其調達致使五藏之氣平和水也故必先使五藏謂五藏之病氣有餘無者謂五藏之精氣不足

註此言病機計有十九而有善治之法也醫學綱目邵元偉云病機一十九條實察病之要旨而有者求
之無者求之盛者責之虛者責之一十六字乃答篇首盛者濕之謂神工也
要旨也河間原病式但用病機十九條立言而遺此一十六字猶有身無操舟之工有兵無將兵之帥也
▲義見後文▼拔刺雪汗者靈樞九鍼十二原篇曰五藏有疾擘猶刺也猶汗也刺雖久猶可拔也汗雖
久猶可雪也夫善鍼者取其疾也猶被刺也猶雪汗也工巧神聖者難經以望聞問切分神聖工巧王註
宜無失病機而此曰審察病機無失氣宜其理通也諸風掉眩皆屬于肝言在天為風在地為木而在體
為肝故請風證見而為掉眩皆屬于肝也蓋肝主風木故病如木之動肝脈隨督脈會于巔故頭眩
而運也▲醫學綱目云夫諸風病皆屬于肝也風木或則肝太過而病亦化風如太陽過發生之紀病掉眩
之類俗謂之陽瘕急驚等病治以涼劑是也燥金或則肝為邪攻而病亦化風如太陽過發生之紀病掉眩
掉眩之類俗謂之陰瘕慢驚等病治以溫劑是也劉河間曰掉眩也眩昏亂旋運也風主動故也所謂風
氣甚而頭目眩運由風木旺必是金衰不能制木而木復生火風火皆屬陽多為兼化陽主乎動兩動相
傳則為之旋轉故火本動也喘得風則自然旋轉如春分至小滿為二之氣乃君火之位自大寒至春分
七十三日為初之氣乃風木之位故春分之後風火相搏則多起飄風俗謂之旋風是也四時皆有之由
五運六氣千變萬化銜盜擊掉推之無窮安得失時而謂之無也但有微甚而已人或乘車躍馬登舟環
舞而眩運者其動不正如左右紆曲故經曰曲直動環風之用也眩運而嘔吐者風熱甚故也諸寒收
引皆屬于腎言腎屬水水生寒故諸寒證見而收斂引急皆屬于腎也諸寒病皆屬于腎主以寒水甚
則腎太過而病化寒如水太陽所至為屈伸不利之類東垣用復前健步等劑是也諸氣脹鬱皆屬于肺
亦化寒如濕氣變物病筋脈不利之類東垣用復前健步等劑是也諸氣脹鬱皆屬于肺▲醫學綱目
云諸氣脹鬱皆屬于肺也燥金甚則肺太過而病化脹鬱如歲金太過甚則咳嗽之類東垣謂之寒喘治
以熱劑是也火熱勝則肺為邪攻而病亦化脹鬱如歲火太過病效喘之類東垣謂之熱喘治以寒劑是
也劉河間曰脹謂脹滿也鬱謂鬱迫也痿謂手足痿弱無力以運動也大抵肺主氣氣為陽陽至輕清而
升故河間上部病則真氣脹滿奔迫不能上升至于手足痿弱不能收持由肺金本燥燥之為病血液衰
少不能榮養百骸故也經曰指得血而能攝掌得血而能握足得血而能步故秋金旺則靈氣蒙鬱而草
木萎落病之象也萎猶痿也諸濕腫滿皆屬于脾蓋脾屬土土能制水今脾氣虛弱不能制水水漬妄
行而周身浮腫故凡諸濕腫滿皆屬脾土也▲醫學綱目云諸濕病皆屬于脾也脾太過而病

化濕如濕勝則濡泄之類仲景用五苓等去濕是也風木勝則脾為邪攻而病亦化濕如歲木太過病發泄之類如錢氏用宣風等劑是也劉河間以為濕寒之甚非由脾虛者偏諸熱皆應皆屬于火蓋督者神昏也應者肉動也少陰少陽之火熱甚則為斯疾也諸痛痒瘡皆屬于心蓋心屬火故火甚則瘡痛火微則瘡痒皆屬于火也醫學綱目云諸火熱病皆屬于心也火熱甚則心太過而病化火熱如歲火太過諸譫狂妄越之類俗謂之陽躁譫語等病治以攻劑是也寒水勝則心為邪攻而病亦化火熱如歲水太過病躁煩心譫妄之類俗謂之陰躁鄭聲等病治以補劑是也諸厥固泄皆屬于下蓋腎肝司其上下焦論謂五藏使人瘦者因肺熱葉焦發為痲瘦又發之為喘為嘔皆屬于上焦也諸禁鼓慄如喪神守皆屬于火蓋心藏神又主火凡諸有所禁不能運持而鼓動戰慄如喪失守神皆屬于火以火極則寒也劉河間曰禁俗作噤如喪神守者神能御形而反禁慄則如喪失保守形體之神也諸瘧項強皆屬于濕蓋感風而體強曰瘧今諸瘧項強而不和者乃濕極則反兼風化也按海篇瘧音敬釋云風強病也另瘧音熾釋云惡也二字既異則二病不同今按本經諸部正文皆書為瘧奈後世諸書所釋則誤用傷寒論之剛瘧柔瘧今按靈樞熱病篇有風瘧則分明自有瘧病也諸逆衝上皆屬于火蓋火之為性炎于上也諸脹腹大皆屬于熱劉河間曰熱勝于內則氣逆而為膈陽熱氣甚則為腹脹火主長而高茂形貌彰顯升明舒榮皆腫脹之象也諸躁狂者狂亂而無止定也越者乖越禮法而不宣火之體也熱甚于外則支體躁擾熱甚于內則神志躁動狂者狂亂而無止定也越者乖越禮法而不宣火腎主志故耳心火旺則腎水衰乃失志而狂越也諸暴強直皆屬于風蓋風性急卒暴強勁直而不和柔者蓋屬于風也諸病有聲鼓之如鼓皆屬于熱凡病主有聲而鼓擊之如有聲然此其內有火熱故病如是也諸病附腫疼酸驚駭皆屬于火凡諸病為附腫以熱勝于內而陽氣鬱滯也為疼酸以火實制金不能平木則木旺而為火化故酸疼也為驚駭者驚愕也此皆屬于火也諸轉反戾水液渾濁皆屬于熱蓋諸轉反戾凡轉久反戾之狀如危區之類非水火濕熱無以變其質其小便之水液渾濁皆水得熱而渾濁故皆屬于熱也諸病水液澄澈清冷皆屬于寒蓋凡小便之水液澄澈清冷以內主寒而不濁故皆屬于寒也諸嘔吐酸暴注下通皆屬于熱凡人之為病守病機各司其屬其在太過所化之病為感盛者而下易迫者皆屬于熱也此病機者詩十有九大要謹守病機各司其屬其在太過所化之病為感盛者真氣也其在受邪所化之病為虛虛者假氣也故有其病化者恐其氣之假故有者亦必求之無其病化者恐其邪隱于中凡寒勝化火燥勝化風及寒伏反躁熱伏反厥之類故無者亦必求之其病之化似感者恐其感之未的故感者亦必責之其病之化似虛者恐其虛之未真故虛者亦必責之皆用此一十六字為法庶幾補瀉不差也醫學綱目按邵元偉云天有五形御五位以生寒暑燥濕風人有五藏化五氣以生喜怒憂思恐故五運之氣內應人之五藏諸風痺眩皆屬于肝諸寒收引皆屬于腎諸濕腫滿皆屬于脾諸氣脹鬱皆屬于肺諸痛痒瘡皆屬于心是也諸厥固泄皆屬于下謂下焦腎肝之疾也諸痿喘滿皆屬于上謂上焦心肺之疾也此皆五藏之疾病機由于內動者也天之三陰三陽化六氣以生寒暑燥濕風火內應人之六腑外引十二經絡諸熱皆應皆屬于火乎少陽三焦經也諸禁鼓慄如喪神守皆

反諸水液渾濁皆屬于熱乎太陽經也諸病水液澄澈清冷皆屬于寒乎少陰腎經也諸瘧項強皆屬于濕乎少陽脾經也諸瘧項強皆屬于濕乎少陽脾經也諸瘧項強皆屬于濕乎少陽脾經也

所治為
主謂先
以治病
為主而
當調其
氣言有
病者非
調氣而
得平也

屬于火乎少陰心經也諸逆衝上皆屬于火乎厥陰心包經也諸瘧理強皆屬于滿足太陽膀胱經也諸
腹脹大皆屬于熱足太陰脾經也諸躁狂越皆屬于火足陽明胃經也諸暴強直皆屬于風足厥陰肝經
也諸病有聲鼓之如鼓皆屬于熱手太陽小腸經也諸病水液澄澈清冷皆屬于寒足少陰腎經也諸嘔吐酸暴
反戾水液渾濁皆屬于熱手太陽小腸經也諸病水液澄澈清冷皆屬于寒足少陰腎經也諸嘔吐酸暴
注下迫皆屬于熱足少陽膽經也此皆十二經絡之邪病機由于外入者也劉河間以此著
書漫然不分所屬殊不深考何也樓次但糾其治法之偏而未及乎此故并為正之云爾

帝曰善。五味陰陽之用何如。岐伯曰：辛甘發散為陽，酸苦涌泄為陰，淡味滲泄為陰，淡味滲泄為陽。六者或
收或散，或緩或急，或燥或潤，或栗或堅，以所利而行之，調其氣使其平也。張五味陰陽之用調五藏者有發
有散有涌有泄六者之中或收

或散或緩或急或燥或潤或栗或堅如肝若急而欲散心若緩而欲栗脾若濕而欲
緩肺若逆而欲收腎若燥而欲堅各隨其所利而行之調其五藏之氣而使之平也

論此言五味有陰陽之用皆所以平病之氣也味有辛甘皆主于發散其上而為陽味有酸苦皆所以
主于涌下主于泄而為陰其鹹味亦所以主于涌下主于泄而為陰其淡味則下注滲泄而為陽此

滲泄者主利小便而上文涌泄之泄則利大便也凡此六者則酸以收之辛以散之甘以緩之酸以急之
苦以燥之辛以潤之鹹以奠之苦以堅之皆以所利而行之調其病氣而使之平耳藏氣法時論云肝若急
急食甘以緩之心若緩急食酸以收之脾若濕急食苦以燥之肺若氣上逆急食苦以泄之腎若燥急食
辛以潤之者是也藏氣法時論又云辛散酸收甘緩苦堅鹹奠又云辛酸甘苦鹹各有所利或散或收
或緩或急或栗或堅四時
五藏病隨五味所宜也

帝曰：非調氣而得者，治之奈何？有無毒，何先何後？願聞其道。岐伯曰：有無毒，所治為主，適大小為制也。

帝曰：請言其制。岐伯曰：君一臣二，制之小也；君一臣三佐五，制之中也；君一臣三佐九，制之大也。帝言上
文論調

五藏之氣而使之平，然五藏之病，又當以有毒無毒之藥治之，或調或治，何先何後？願聞其道。岐伯曰：以有
毒無毒，所治病為主，然適其方之大小為制也。主病之為君，佐君之謂臣，應臣之謂使，蓋病之甚者，制大其
服無毒之微者，制小其服，能毒者，制大其服，不能毒者，制小其服。寒者熱之，熱者寒之，甚者從之，堅者削之，客者除之，勞者溫之，結
者散之，留者攻之，燥者濡之，急者緩之，散者收之，損者溫之，逸者行之，驚者平之，上之下之，下之摩之，薄之

劫之，開之，發之，適事為故。溫者補也蓋補藥多屬甘溫瀉藥多屬苦寒摩者上古多用按摩而取
汗浴者用湯液浸漬也藥迫也此皆治病之要法各適其事而用之帝曰：何

謂逆從。岐伯曰：逆者正治，從者反治。從少從多，觀其事也。謂逆者以寒治熱，以熱治寒，故為正治。從者以熱病

如病之過甚者，從多不太甚。帝曰：反治何謂？岐伯曰：熱因寒用，寒因熱用，塞因塞用，通因通用。必伏其所主，

者從少，觀其從事之何如耳。謂逆者以寒治熱，以熱治寒，故為反治。微者逆之，甚者從之。

而先其所因，其始則同，其終則異，可使破積，可使潰堅，可使氣和，可使必已。謂熱因寒用，寒因熱用，者治熱

而行之，其始則同，其終則異也。塞因塞用，通因通用者，如諸嘔吐酸，乃熱邪堅積于中，而壅塞于上，即從之

而使之，上涌所謂塞因塞用，而可使破積也。如暴注下迫，乃熱邪堅積于中，而通洩于下，即從之，而使之下

泄，所謂通因通用，而可使潰堅也。必伏其所主，帝曰：善。氣調而得者，何如？岐伯曰：逆之從之，從之從之，

逆之疎氣，令調，則其道也。謂此論調氣之逆從也。氣調而得者，謂得其逆從之道，而使其氣之調也。如氣之

氣下行，陰氣上行，氣之逆也。是氣之不可不從，而又不不可不逆者也。是以氣之從者逆而從之，氣之逆者從

而逆之，令其陰陽之氣上下和調，此逆從調氣之道也。上節論治病之逆從，此節論調氣之逆從。徐東屏曰：

即此可以意會通塞之義，不必過于遠求。

論此言病有氣不調而得者，亦有氣調而得者，皆不外正治反治二法而已。承上文而言，五味有陰陽之

用，必調其氣而使之平矣。然有氣不調而病氣不平者，惟藥分有毒無毒，而以所治為主，適其方之大

小為劑耳。故君用其一，而臣輔以二，或輔以三，佐則有五，或臣輔以三，佐則有九。此其制有大小之分

也。但寒則治之以熱，熱則治之以寒，此逆治也。必病微則逆治之，若甚則從治之。及堅者，削之一十九法

之法也。以熱治寒，而佐之以寒，以寒治熱，而佐之以熱，此乃以順治之也。順者，乃反治之法也。特觀其病

之輕重，以為藥之多少耳。是以反治之法，其妙何如。熱以治寒，而佐以寒藥，乃熱因寒用也。寒以治熱，而

-45 103 45 929" data-label="Text">

佐以熱藥，乃寒因熱用也。五帝政大論云：治熱以寒，溫而行之，治寒以熱，涼而行之，亦熱因寒用，寒因

-95 103 145 929" data-label="Text">

熱用之義。但彼以服藥言，而此以用藥言耳。又下氣虛乏，中焦氣壅，欲散滿則恐虛，其下欲補下則滿

-145 103 195 929" data-label="Text">

甚于中，况少服則資壅多，服則宣通，遂乃峻補其下，以疏啟其中，則中滿自除，下虛自實，乃塞因塞用也。

-195 103 245 929" data-label="Text">

入大熱內結，或大寒凝內久利不止，遂以熱下之，及以寒下之，乃通因通用也。此則病體何主，必欲伏之

-245 103 295 929" data-label="Text">

如以熱治寒，以寒治熱，之謂藥宜用，而必當先之。如因寒下熱，因塞因通之謂，其所用之藥，始與人同而

-295 103 345 929" data-label="Text">

內行，四法終與入異。凡可以破積潰堅和氣已病者，皆自此而得之矣。然帝之所問，雖曰非調氣而得，而

-345 103 395 929" data-label="Text">

用藥若此，則正所以調氣而平也。醫學綱目云：非調氣而得者，已下言內氣不調得病者之治法也。蓋

-395 103 445 929" data-label="Text">

內氣不調而得病，故所病寒熱之邪，但可于其氣之微者逆治之，如氣甚而逆治之，則正邪格拒，不能勝

-445 103 495 929" data-label="Text">

邪，命將難全。故但當從其寒熱之邪于外，伏其所主之劑于中，然後正邪相入，而邪就擒矣。東垣所謂蓋

-495 103 545 929" data-label="Text">

謂而得病者，下言寒熱之微，甚或逆治之，或從治之，皆可更不煩調其正邪格拒，正固則邪自退矣。

通篇論
外因之
容邪上
節論外
內之兼
病此節
單論內

間去聲

附寒飲承氣熱服及仲景于白通湯如麻膳治少陰丹絳于麥栝湯皆熱妙治色目婦人驚寒之類是也
帝曰善病之中外何如
機而又重感于外邪者嚴遵七篇統論外因之邪病此章復論內因之病機然又

有外內之邪病者
故帝復有此問焉岐伯曰從內之外者調其內從外之內者治其外從內之外而感于外者先調其內而後
治其外從外之內而感于內者先治其外而後調其內中外不相及則治主病

外之內者外因之病而及于內也故當治其外從內之外而感于外者此內因之病發于外而與外邪相合
故感于外也是當先調其內病而後治其外邪從外之內而感于內者此外因之邪及于內而與內病相合
故感于內也又當先治其外邪而後調其內病此調治內外之要法也如止內有病而不感外邪或止感外
邪而無內病中外不相及者則當治其主病焉王子律曰內因之病藏府之氣病也故當調之外因之病六
淫之邪也
故曰治之

此言治表裏之病有三法有本標有先後有分主也病有從內而之外則內為本而外為標有從外而內
之內則外為本而內為標皆止謂其本而不必求之標也病有從內而之外而外病感有從外之內而內
病感皆當先治其病之為本而後調其標之病感也然有病在內而不及之外病
在外而不及之內則各自為病中外不相及或以治內或以治外皆治其主病耳

帝曰善火熱復惡寒發熱有如瘧狀或一日發或間數日發其故何也岐伯曰勝復之氣會遇之時有多少
也陰氣多而陽氣少則其發日遠陽氣多而陰氣少則其發日近此勝復相薄感衰之節瘧亦同法

身中之陰陽外內也火熱者因火熱而為病夫火熱傷氣此言病在氣而不在經也復惡寒發熱有如瘧狀
者此陰陽外內之相乘也夫陽在外陰在內陰在內陽在內則發熱也或一日發或間數日發
者此陰陽勝復之氣會遇之時有多少也如陰氣多而陽氣少則火熱留于陰久故其發日遠如陽氣多而
陰氣少則熱隨陽氣而常感于外故其發日近此陰陽勝復之作感衰之有節耳夫瘧者感外淫之邪病也
此單論人身中之陰陽外因相乘與外陰不相干涉蓋以證明上節之外內乃外因之外內因之
內與此章之不同也故曰瘧亦同法言病邪之瘧亦如陰陽勝復之相薄陰乘陽而陽乘陰也

此言病有似瘧而治法亦同也病有始而大熱繼有惡寒又復發熱狀同于瘧其發或一日或間數日
者正以人身有陽氣者衛氣也陰氣者營氣也陽氣入于陰則陰不勝其陽而為熱陰氣出于陽則陽

不勝其陰而為寒二者互有勝復而會過之時有多少故其病之如癰也然其日有遠近者亦以陰陽之氣有多少陰氣多而陽氣少則陰性精專所以發日之遠也陽氣多而陰氣少則陽性慳悍所以發日之近也此乃陰陽勝復相薄有盛有衰之節治之者亦與癰同法耳▲刺癰論云凡治癰先發如食頃乃可也治過之則失時夫癰論以三陽經入陰分為寒三陰經出陽分為熱蓋真癰證有邪在陰陽諸經止由衝氣以為出入欲癰證無邪正固營衛偏勝故寒熱交作然水虧火勝亦不外陰陽諸經以為寒熱之病源也

帝曰論言治寒以熱治熱以寒而方士不能廢繩墨而更其道也有病熱者寒之而熱有病寒者熱之而寒

二者皆在新病復起奈何治岐伯曰諸寒之而熱者取之陰熱之而寒者取之陽所謂求其屬也此言用寒熱之

不應者更有治之法也夫寒之而不寒者真陰之不足也熱之而不熱者真陽之不足也是以病不解而又用寒熱作勝之病反生故當求其屬以衰之屬類也謂五臟同類之水火寒熱也取之陰取之陽者謂當補其陰而補其陽也夫以寒治熱以熱治寒此平治之法也補陰以勝熱補陽以勝寒乃反佐之道也帝曰善服寒而反熱服熱而反寒其故何也岐伯曰治其

王氣是以反也帝曰不治王而然者何也岐伯曰悉乎哉問也不治五味屬也夫五味入胃各歸所喜攻酸

先入肝苦先入心甘先入脾辛先入肺鹹先入腎久而增氣物化之常也氣增而久夫之由也此言氣味之不可偏

用者也天四時有寒熱溫涼之氣五臟有酸苦辛鹹之味五味四氣皆當和調而用之若偏用則有偏勝之患矣故偏用其寒則冬令之寒氣王矣是以服藥而反寒如偏用其熱則夏令之熱氣王矣是以服寒而反熱此用氣之偏而不和者也如偏用其苦則苦走心而火氣盛矣如偏用其鹹則鹹走腎而水氣盛矣此用味之偏而不調者也凡物之五味以化生五氣味久則增氣氣增則陰陽有偏感偏絕之患矣蓋甚言其氣

則增氣是寒熱之氣更不可偏用

則增氣是寒熱之氣更不可偏用

則增氣是寒熱之氣更不可偏用

則增氣是寒熱之氣更不可偏用

則增氣是寒熱之氣更不可偏用

則增氣是寒熱之氣更不可偏用

則增氣是寒熱之氣更不可偏用

則增氣是寒熱之氣更不可偏用

味過于甘心氣喘滿色黑腎氣不銜味過于苦脾氣不濡胃氣乃厚味過于辛筋脈阻滯精神乃央故凡日久而增其氣者物化之常也今服藥氣增而又久服之則藥氣偏勝音必致藏氣偏絕而暴夭者有由矣

帝曰善方制君臣何謂也岐伯曰主病之謂君佐君之謂臣應臣之謂使非上下三品之謂也帝曰三品何謂岐伯曰所以明善惡之殊貫也

謂善惡殊貫謂藥有有毒無毒之分按神農本草計三百六十種以上品輕身神仙者本上品以中品一百二十種為君主養命以應天無毒多服久服不傷人欲益氣延年品以下品一百二十種為佐使以應地多毒不可久服欲除寒熱邪氣破積聚除國疾者本下品本經所用氣味或用補以和調其血氣或用瀉以平治其淫邪是以主病之為君佐君之為臣應臣之為使非神農比上下三品之謂也二帝各有其妙用焉

此明君臣佐使之義所以制劑而非如善惡三品之謂也帝以方制君臣為疑循言用藥以治病其主病而最多者為君佐君而數少者為臣應臣而少者為使湯液本草李東垣亦云然又云主病者為君假令治風者防風為君治上焦熱黃芩為君治中焦熱黃連為君治濕防己為君治寒附子為君之類兼見何證以佐使藥分治之此製方之要也此君臣佐使非如上中下三品之謂也神農有言曰上藥為君主養命以應天中藥為臣主養性以應人下藥為佐使特為制方云耳豈同于神農之說哉愚按本節止言君臣使而後世乃言君臣佐使須知本節云佐君之謂臣則臣即所謂佐非臣使之外另有佐之義也

帝曰善病之中外何如岐伯曰調氣之方必別陰陽定其中外各守其鄉內者內治外者外治微者調之其次平之盛者奪之汗之下之寒熱溫涼衰之以屬隨其攸利謹道如法萬舉萬全氣血正平長有天命帝曰善調此總結外內之義按本篇前數章統論外淫之邪本章復論內因之病其間又有外內之交感者各有善調之法焉至于氣之寒熱溫涼味之酸酸辛苦皆調以和平隨其攸利謹道如法萬舉萬全故能使血氣正平而長有天命也

此言病分中外而治之有法也前第三十二節問病之中外何如伯以本標之義答之此復問者欲明表裏用藥之義也伯言調病氣之方必別陰經陽經陽經為表陰經為裏定其中外以各守其鄉病之微者則止調之而已其不止于微者則平治之其馴至于盛則奪其病氣在外則汗之在內則下之凡以寒治熱以熱治寒以溫治涼以涼治溫隨其所屬以衰其病則法全而壽永矣

則下之凡以寒治熱以熱治寒以溫治涼以涼治溫隨其所屬以衰其病則法全而壽永矣

別彼方切

終

東坡先生集卷之九

雜著

十一

錢瑤張隱卷

兩先生合注

同學高世戩士宗泰訂

錢塘張隱卷

兩先生合註

同學高世棻士宗叅訂

門人黃紹姚載華校正

會稽馬元臺

著至教論篇第七十五

張道之大原出于天，聖人以天道教化于人，故篇名著至教。

篇內有著至教，故名篇。

黃帝坐明堂，召雷公而問之曰：子知醫之道乎？

張王冰曰：明堂，布政之宮也。八窗四達，上圓下方，在國之南。故稱明堂。夫求民之瘼，恤民之隱，大聖之心，故召引雷。

明堂式樣天地六合

六合

公問拯濟生靈之道，愚按岐伯乃帝王之師，故稱伯曰天師。是以七十四篇皆咨訪于伯。然帝之神靈，敷敏具生知之質，乃上古繼天立極，傳道教化之至聖。其訪咨于伯者，蓋以證明斯道也。是以末後七篇乃帝之所以復教化于臣僚，閣士先曰首雷公對曰誦而頗能解，解而未幾，別而未能明，明而未幾，足以治羣。

儉不足至王侯。張由誦而解，解而別，別而明，明而彰，皆漸積日進之功。蓋天縱之聖，自能先知先覺，以明此道。在羣僚之賢者，非講習討論，不能貫通于心。故止可主于臣僚之位，而不能至聖人之

聰明睿智也。願得受樹天之度，四時陰陽合之，別星辰與日月光，以彰經術，後世益明。張樹天之度者，所謂立端于始，表正于中，蓋立端

表以測天之四時，陰陽星辰日月之度，以著于經書。乃傳于後世，倪仲玉曰：此即量天尺，璇璣玉衡之類。上通神農，著至教，擬于二皇。二皇謂伏羲神農言能

神農以彰著至教而擬于二皇，易繫曰：神農氏沒，黃帝堯舜氏作，通其變，使民不傷，神而化之，使民宜之。易窮則變，變則通，通則久。是以自天佑之，吉无不利。黃帝堯舜垂衣裳而天下治，蓋取諸乾坤。故曰：擬于二皇者，謂上合于伏羲神農，取

帝曰善無失之。此皆陰陽表裏上下雌雄相輸應也。而道上知天文，下知地理，中

知人事，可以常久，以教眾庶，亦不疑殆。醫道論篇可傳後世，可以為寶。張上下謂天運之環轉于上下，以應

裏中外也。即所謂根于中而運于外也。唯陰陽之相合也。言明乎陰陽之道，則上知天文，下知地理，中知人事，可以垂永久，以教眾庶，合于醫道論篇，可傳于後世，以為保命養生之大寶。

別放劣 載紀官 舉相則 王侯此 已有

之上知
天文四
句又見
氣交變
大論

三陽太
陽也三
陽并于
太陽則
陽或極
矣
中去聲
別彼劣
切下同
解懸聲
慮向塞
入聲下
同乾音
干

雷公曰請受道諷誦用解張意言非生知之聖必諷誦講解而後能明此道**帝曰子不聞陰陽傳乎曰不知**張乃上古傳論曰夫三人合一之理如受樹天之度以人身合四時陰陽別列星辰日月之度則經術以彰後世

雷公曰請受道諷誦用解張意言非生知之聖必諷誦講解而後能明此道**帝曰子不聞陰陽傳乎曰不知**張乃上古傳論曰夫三人合一之理如受樹天之度以人身合四時陰陽別列星辰日月之度則經術以彰後世

雷公曰請受道諷誦用解張意言非生知之聖必諷誦講解而後能明此道**帝曰子不聞陰陽傳乎曰不知**張乃上古傳論曰夫三人合一之理如受樹天之度以人身合四時陰陽別列星辰日月之度則經術以彰後世

雷公曰請受道諷誦用解張意言非生知之聖必諷誦講解而後能明此道**帝曰子不聞陰陽傳乎曰不知**張乃上古傳論曰夫三人合一之理如受樹天之度以人身合四時陰陽別列星辰日月之度則經術以彰後世

雷公曰請受道諷誦用解張意言非生知之聖必諷誦講解而後能明此道**帝曰子不聞陰陽傳乎曰不知**張乃上古傳論曰夫三人合一之理如受樹天之度以人身合四時陰陽別列星辰日月之度則經術以彰後世

雷公曰請受道諷誦用解張意言非生知之聖必諷誦講解而後能明此道**帝曰子不聞陰陽傳乎曰不知**張乃上古傳論曰夫三人合一之理如受樹天之度以人身合四時陰陽別列星辰日月之度則經術以彰後世

雷公曰請受道諷誦用解張意言非生知之聖必諷誦講解而後能明此道**帝曰子不聞陰陽傳乎曰不知**張乃上古傳論曰夫三人合一之理如受樹天之度以人身合四時陰陽別列星辰日月之度則經術以彰後世

雷公曰請受道諷誦用解張意言非生知之聖必諷誦講解而後能明此道**帝曰子不聞陰陽傳乎曰不知**張乃上古傳論曰夫三人合一之理如受樹天之度以人身合四時陰陽別列星辰日月之度則經術以彰後世

雷公曰請受道諷誦用解張意言非生知之聖必諷誦講解而後能明此道**帝曰子不聞陰陽傳乎曰不知**張乃上古傳論曰夫三人合一之理如受樹天之度以人身合四時陰陽別列星辰日月之度則經術以彰後世

雷公曰請受道諷誦用解張意言非生知之聖必諷誦講解而後能明此道**帝曰子不聞陰陽傳乎曰不知**張乃上古傳論曰夫三人合一之理如受樹天之度以人身合四時陰陽別列星辰日月之度則經術以彰後世

雷公曰請受道諷誦用解張意言非生知之聖必諷誦講解而後能明此道**帝曰子不聞陰陽傳乎曰不知**張乃上古傳論曰夫三人合一之理如受樹天之度以人身合四時陰陽別列星辰日月之度則經術以彰後世

雷公曰請受道諷誦用解張意言非生知之聖必諷誦講解而後能明此道**帝曰子不聞陰陽傳乎曰不知**張乃上古傳論曰夫三人合一之理如受樹天之度以人身合四時陰陽別列星辰日月之度則經術以彰後世

雷公曰請受道諷誦用解張意言非生知之聖必諷誦講解而後能明此道**帝曰子不聞陰陽傳乎曰不知**張乃上古傳論曰夫三人合一之理如受樹天之度以人身合四時陰陽別列星辰日月之度則經術以彰後世

雷公曰請受道諷誦用解張意言非生知之聖必諷誦講解而後能明此道**帝曰子不聞陰陽傳乎曰不知**張乃上古傳論曰夫三人合一之理如受樹天之度以人身合四時陰陽別列星辰日月之度則經術以彰後世

雷公曰請受道諷誦用解張意言非生知之聖必諷誦講解而後能明此道**帝曰子不聞陰陽傳乎曰不知**張乃上古傳論曰夫三人合一之理如受樹天之度以人身合四時陰陽別列星辰日月之度則經術以彰後世

雷公曰請受道諷誦用解張意言非生知之聖必諷誦講解而後能明此道**帝曰子不聞陰陽傳乎曰不知**張乃上古傳論曰夫三人合一之理如受樹天之度以人身合四時陰陽別列星辰日月之度則經術以彰後世

人之陰陽水火合無形之天氣有形之五藏皮肉筋骨合有形之五行腎且絕照應下篇之病在一藏筋骨以消之以已同院音短

業事也上下手足也正亦期也三陽在人為表之表其真為父事與天同故手足太陽經不惰常脈合

而下項從肩膊內俠脊抵腰中入循脇絡腎屬膀胱手太陽脈起于手循臂上行交肩入缺盆絡心循咽

下咽抵胃屬小腸故上為顛疾下為漏絡皆二經之脈也脉起于上似專于外然外無可以為期而診之并

此亦惟于書而知之耳書者即前陰陽傳也然公以球基自任僅能說意自歡帝言三陽有至感之陽也

二經積并即手太陽之裏為心足太陽之裏為腎心失神腎失志則皆為驚大勢如疾風如霹靂九竅閉

塞陽氣浸溢其啞乾其喉塞正以心腎之脈皆上通于啞喉也此則上并于陽故病在上至于下并陰分

則非常在于上而又在于下所以陽氣依薄傳為腸澼也且如欲知此等疾者不必前證盡形

而後可知凡三陽并合則必直當其心坐不得起不得卧者便是身患三陽之病之人也

且以知天下何以別陰陽應四時合之五行張天下者謂人居天之下何以別陰陽以應天之四

言不別陰言不理請起受解以為至道張此言知天之道而後能理別陰陽之道即所謂至誠無息之道帝曰子若受傳不知合至道以惑

師教語子至道之要病傷五藏筋骨以消子言不明不別是世主學盡矣張合至道者謂人合天地之道也

之五藏合地之五方五行五藏之氣外合于皮肉筋骨如病傷五藏則在外之筋骨以消是以不明別陰陽

之氣五藏所合之皮肉筋骨則傳世之主學盡矣蓋言陰陽五行各有分別此論陰陽水火之氣而不病五

藏之有形如所謂腎且絕是腎之水液陰氣並絕非藏傷之骨消也莫子瑜曰人有病氣而不

病形者有病形而不病氣者有形氣之兼病者此二篇論病陰陽水火之氣故當以明別之腎且絕腕腕

日暮從容不出人事不殷張夫天一生水在上為天在下為泉天包乎地水通乎下陰陽相貫上下四環在

精氣且絕矣腕腕驚嘆或曰古者日中為市人事正殷至日暮陽盡而陰受氣則萬民皆卧蓋言在天

之道陽氣為陽精水為陰盡為陽夜為陰在人之道三陽為陽精液為陰盡出為陽蓋以此天之

陰陽晝出夜卧陰陽和平可常保其天年若能和于陰陽調于四時亦可壽敝天地如有陽無陰有陰無陽

當帝內經素問合纂

卷十

二

壹經曰日暮陰盡而陽受氣

萬民皆

即乎旦

陰盡而

陽受氣

如是無

已與天

地同紀

朱永年

曰腎且

絕二字

當耶

子今不明不別是世主之學廢盡矣故觀腎經將絕必從惋然自旦至暮精志不爽也痿弱不能出人事不能履其其證如此推之他藏受傷亦猶是也

示從容論篇第七十六

張得天之道出于自然不待勉強即孔氏之所謂從容中道聖人也故示以從容之道因以名篇

張從容徐古經篇名見第二節本篇詳示從容之義故名篇

黃帝燕坐召雷公而問之曰汝受術誦書者若能覽觀雜學及于比類通合道理為余言子所長五藏六府膽胃大小腸脾胞膀胱髓涕唾哭泣悲哀水所從行此皆人之所生治之過矣子務明之而以十全即不能知為世所起

論此篇論精水并至而陽氣傷也上章論陽氣盛而精水純此篇論精水成而陽氣傷陰陽水火之不可偏盛者也夫五藏主藏精者也腎為水藏受五藏之精而藏之故曰腎且絕腎雖藏精而為水藏無津液之生原出于胃府水穀之精微脾主為胃行其津液大腸主津小腸主液膀胱者津液之所藏與腎藏雖相合通于腦髓出于上竅而為涕唾哭泣此人之津水所從行亦如天之精水在泉而上通于天也膽主藏津液通于廉泉玉英廉泉玉英者津液之道也胞者水之所由洩也悲哀者謂心悲志悲故泣出也此言腎液之道上通於心而出于上竅也○問士先曰論陽氣則曰生明堂論陰氣則曰燕坐史臣緒

述亦有

注此帝言雷公未能知比類之理而公果以不明自對也觀前後篇內俱有比類係古經篇名然實以此方相類為義故曰別異比類

雷公曰臣請誦脈經上下篇甚眾多矣別異比類猶未能以十全又安足以明之帝曰子別試通五藏之過

六府之所不知鍼石之敗毒藥所宜湯液滋味具言其狀悉言以對請問不知

形之藏府形骸而問之殊不知有形之中有無形之氣也莫當公曰肝虛腎虛脾虛皆令人體重煩寃當投

子輸曰鍼石治脈肉筋骨之有形湯液毒藥治在內之藏府當投

毒藥刺灸砭石湯液或已或不已願聞其解帝曰公何年之長而問之少余真問以自謬也吾問子寔寔子

寃寃

寃寃

寃寃

膽胃脾
包涕唾
哭泣雖
屬有形
然應在
天在泉

之道
二陰之
氣止合
于足之
浮脾腎

陰上合
于手者
也

石堅即
肝之急
沉似腎

言上下篇以對何也。三藏之經脈外絡于形身上貫于心膈故皆令人體重煩冤然雷公止知經脈藏府

因以自諤耶然吾問子者窮冥也窮冥者形骸而不知人合于天之道故責其年長而尚未知子以余真問藏府腸胃之有形

然從容得之若夫三藏土木水參居此童子之所知問之何也

此志三藏之有氣也肝腎脾者太陰少陰厥陰之三陰也脾虛浮似肺者太陰之為開也腎小浮似脾

也然須從容得之從容者天之道也天道者陰陽之道也五藏者應地之五行也此言天道而不論地之

浮樞在中

此公以三藏之虛者為問而帝舉脈之相似者曉之發其知比類之義也過者內經以人之有病如人

應是我之自括其謬也帝言吾所問者乃窮冥之理今于言上下篇則非我發問之心也入正神明論曰

觀其冥冥者言形氣營衛之不形于外而工獨知之然而不形于外故曰觀于冥冥焉彼三藏之虛不過

上下篇之言耳非吾之所問也子今欲知比類之義試觀三藏相似之脈遂可以比類而觀之矣故浮而

脈虛浮似肺腎脈小浮似脾肝脈急沉而散似腎此皆工之有時亂診而不能比類者也子若明從容篇

能知之必于其相參者而求

相似之脈則子之當問者也

雷公曰于此有人頭痛筋掣骨重怯然少氣噉噉腹滿時驚不嗜臥此何藏之發也脈浮而弦切之石堅不

知其解復問所以三藏者以知其比類也。厥陰根起于大敦其經氣與腎脈上會于巔頂而主筋頭痛筋

骨重少氣少陰經氣之為病也太陰根起于隱白與胃以膜相連噉噉腹滿時驚不嗜臥太陰經氣之為病

也是以脈浮開脈也弦者樞脈也石堅闔脈也雷公不解其因故復問以三藏之脈證以知其比類于窮冥

也三陰者長女中女少女也太陰為長女故當求之于府府陽而主開也少陰為少女故當求之于經經氣

內連藏府外絡形身主外內出入之樞也厥陰處于兩陰中之交盡故為中女是以求之于藏藏陰而主闔

此主中

年故為

中女

三陽并

一陽者

天也三

陰并一

陰者水

也蓋六

氣運行

總歸于

司天在

泉玉師

曰水者

天一之

水

註陰陽

也此因三陰之氣而見于證之頭痛筋掣脈之浮弦而石故今子所言皆失八風苑熱五藏消燔傳邪相受

夫浮而弦者是腎不足也沉而石者是腎氣內著也怯然少氣者是水道不行形氣消索也咳嗽煩寃者是

腎氣之逆也一人之氣病在一藏也若言三藏俱行不在法也

此言三陰之氣離則為三合則為一者精水之少陰也夫三陽之氣合并于太陽者天之陽也是以

三陰之氣合并于少陰少陰者在下之精水也蓋合而為一陰一陽者天之道也離則為三陰三陽者

人之道也人道通于天道皆可分而可合者也八風苑熱人之陽氣行于上下四旁也五藏消燔傳邪相

受謂五行之氣運于天地之中有相生而有勝剋也夫浮而弦者此腎氣之出于肝脾而腎不足也沉而

石者是肝脾之氣下歸于腎主腎氣內著也夫在泉之水隨氣而運行于天表是以怯然少氣一氣而復

不行故使形氣之消索也咳嗽煩寃者是腎氣之上逆于心肺也此五藏之三陰總歸于一氣一氣而復

貫通于五藏者也知天道之氣交陰陽之離合而後能從容中道若言肝脾腎三藏俱行不在陰陽離合

之法也○關士先曰清鑿形容水根起于肝腎脾

腎受之也莫子瑜曰五藏之三陰根起于肝腎脾

而合于手經之心肺故先言五藏而後言三藏

此公承帝意而透舉病脈難明者以比類三藏帝言病在腎藏而無關于三藏也頭痛似三陽筋掣似

肝胃重似脾怯然少氣似肺噦噫腹滿不嗜卧似胃與脾時驚似心與肝其脈浮而弦似肝切之石堅

似腎此證脈之難解者也故公欲以三藏而比類之帝言從容篇中有之大凡年之長者過于味六府所

以受物者也故當求之于府以知其病年之少者難于役經脈所以任勞者也故當求之于經以察其傷

年之壯者縱于慾五藏所以藏精者也故當求之于藏以驗其內傷即前諸證與轉正當求之于腎藏也而

子以三藏比類則失之矣何也八風苑熱為外感五藏消燔為內傷內傷受今浮而弦者是

腎不足也蓋浮脈為虛弦則肝風入熱為氣外感五藏消燔而石者是腎氣內著也蓋腎本宜沉而堅者

如石非腎氣不行而何其怯然少氣者是水道不行形氣消索致然也咳嗽煩寃者是腎氣之逆正以腎

脈上通于肺于虛上竊母氣故氣逆則然也至于頭痛者水虧火炎也筋掣者腎水不能滋筋也骨重者

腎主骨也噦噫者腎脈上貫肝隔也靈樞經脈篇言腎經有是動則病不嗜食腹滿者腎脈入腹也

時驚者腎神為志志失則驚也經脈篇云氣不足善恐心惕惕然如人將捕之不嗜卧者經脈篇云

腎病痿厥則不嗜卧而今非痿厥則精衰不嗜卧也此乃一人之氣病在一藏若言三藏俱行非診病之

法也吾告子以比類之法而子欲以

無關三藏者比類一藏真失之矣

書公曰于此有人四支懈墮喘欬血泄而愚胗之以為傷肺切脈浮大而緊愚不敢治粗工下砭石病愈出

度援物比類化之真冥楮上及下何必守經

度援物比類化之真冥楮上及下何必守經

度援物比類化之真冥楮上及下何必守經

度援物比類化之真冥楮上及下何必守經

度援物比類化之真冥楮上及下何必守經

度援物比類化之真冥楮上及下何必守經

度。援物比類化之冥冥。循上及下。何必守經。此承上文復申明腎之精水貫乎地中而上通于天也。夫地

通貫于地之中。上與天氣相交。而為雲為雨。是以風勝則地動。濕勝則地泥。于此有人者。言即于此。腎藏而

有人病。四支懈墮。諸證也。此何物者。言如此之病。當以何物比類也。夫四支懈墮。脾土病也。喘效者。水氣并

于陽明也。血泄者。脈急血無所行也。粗工之所用。砭石而病愈者。治在經脈也。故子之所能。亦多知經脈之

法。若夫一藏之精氣。貫通于中土。上乘于肺。金則子與此病。愈者。治在經脈也。是以聖人之治病。循陰陽之法

度。引物比類。譬以鴻飛。亦冲于天。蓋鴻乃水鳥。或漸于下。或漸于陸。而冲于天。是鴻之有序而漸進。于上猶

在下之精水。通貫于地中。而上交于天。猶人之腎精中。貫與脾胃而上合于肺也。故聖人察造化之冥冥。循

隨天氣之運行于地之外。乃津液隨氣行于膚表。是也。故曰水道不行。形氣消索。貫于中土。而上交于心。肺

者。腎藏之精水也。水熱穴論曰。其本在腎。其末在肺。皆積水者是也。今夫脈浮大虛者。是脾氣之外絕。去胃外歸陽明也。夫二火不勝三水。是

以脈亂而無常也。四支懈墮。此脾精之不行也。喘效者。是水氣并陽明也。血泄者。脈急血無所行也。若夫以

為傷肺者。由失以狂也。不引此類。是知不明也。夫肌肉腠理。主氣分經脈之中。主血分脾土之氣。通會于

脾與胃以膜相連。雌雄相合。去胃外歸陽明者。去中胃而外歸陽明之經也。二火者。心之君火。心主包絡。天

相火。三水者。太陰所至為濕。生終為注。雨是地之水濕也。太陽之上。寒水主之。通天之寒水也。腎為水藏。天

一之癸水也。夫三水太盛。則火不能勝之。是以脈亂無常。蓋心主血。心主包絡。主脈水。并于脈中。而居相之

陽。不能勝。故脈亂而水妄行也。故四支懈墮者。脾土之精氣不行于肌腠也。喘效者。是下焦之水氣。并于陽

明之經也。血泄者。求氣并于脈中。則脈急而無所循行。故血妄行而下泄也。若夫以為傷肺者。由失其比類

之義。而以狂論也。不援物比類。是之不明也。蓋言腎精之上。交于肺者。必由中土而上也。今反乘于脈

中。致君相之火傷也。上章論三陽并至。而精水絕。此言三水咸。夫傷肺者。脾氣不守。胃氣不清。經氣不為。使

而火不能勝天地水火陰陽之氣。宜和平。而不宜偏勝者也。夫傷肺者。脾氣不守。胃氣不清。經氣不為。使

真藏壞決。經脈旁絕。五藏漏泄。不衄則嘔。此二者不相類也。此申明水邪之直傷于肺者。由土崩而水泛

清水邪之入于胃矣。胃氣傷。故經氣不為。使真藏者。脾腎之藏。真也。壞決者。土壞而水決也。胃主經脈。水入

于胃。是以經脈旁絕。五藏主藏精者也。土分注于四藏。土氣不守。是以五藏之津液。皆為之漏洩。與傷寒論

支肢同
解情同
化之實
冥其化
字恐當
是托世
本說也

地之交泰也。上節論脾氣歸于陽明，以致水隨氣而亦走經脈。此道譬如天之無形，地之無理，白與黑相去遠矣。是失吾過矣。以子知之，故不告子。明引比類從容，是以名曰診輕，是謂至道也。

氣通會于中，有形之水滲灌于內，猶地之有理路，水氣通灌于中，故掘地而得泉也。是以人之形身譬如天，有無形之氣，地有無形之理，水隨滲灌于中，復上交于天也。乾為金，白者金之色也；黑者水之色也。吾

以子知之，故不告子。子止以經脈。今明引比類從容，是謂至道。其于經脈之論宜輕而重在天之大道，是以名曰診輕。按以上二篇論天地之

道，合人之水火陰陽，以人之陰陽不和復證天地之道，莫于喻曰。雷公首言誦經脈上下篇帝後名曰診輕一篇大義在此二句。

類此有證脈相似者，公以為傷肺而帝則為傷脾。此真未得比類之義也。上文言病在一藏，難以三藏比者，公雖以為傷肺猶未敢治彼粗工治以砭石，多出其血，血止身輕，此所以疑而問也。帝言子所能治

人治病，雖循法守度，援物比類，然必托之冥冥，不滯形迹。正所謂觀其冥冥也。循手經以及足經，何必固守經法。今子所言乃傷脾也，非傷肺也。夫脈浮大而虛者，是脾氣內傷外溢，內絕去內胃府而歸外胃經。

故脈之浮大而虛者如此，且言人之脈亂無常者，何也。正以三陽藏者，心肺也在膈上，為陽可稱曰二火。三陰藏者，脾肝腎也在膈下，為陰可稱曰三水。惟二火不能勝三水，是以水火相擊，脈亂無常也。子以脾

病為肺病，豈以脈亂之故而誤言歟。若夫所謂四支解脣者，正以脾主四支，而脾之精氣不行于四支也。喘噫者，正以腎不能主水，水氣并歸于胃也。喘噫則血泄者，正以脾急則血不行于經，而泄于外也。

此本傷脾，而子以為傷肺，由其失于狂見而不引比類知之，不明故耳。試以傷肺言之，肺金受傷，土氣被竊，故脾不能守而胃不能清，肺經經脈之氣不為所使其真藏已壞，經脈傍絕，肺為藏長五藏，泄泄不為

是失也。吾之過也，吾以名為子口比之，傷脾大不同也。子今所言譬如天地不分其形理，白黑不辨其真偽。義觀之，則診病必易輕名曰診輕。吾向所謂至道之要者，正謂此哉。

疏五過論篇第七十七

五者在內五中之
情而外見于色脈

五過故名篇

此篇有五過論，其意曰：凡診病者，必先察其形、色、脈、理，然後論之。若夫形、色、脈、理，皆由五臟所化，故曰五過。此篇之義，在於辨別五臟之病，及其所化之形、色、脈、理，以定其病之所在。此篇之論，實為診病之要，不可不察也。

黃帝曰。嗚呼。遠哉。閔閔乎。若視深淵。若迎浮雲。視深淵。尚可測。迎浮雲。莫知其際。聖人之術。為萬民式。論裁志意。必有法則。循經守數。按循醫事。為萬民副。故事有五過四德。汝知之乎。雷公避席再拜曰。臣年幼小。蒙愚以惑。不聞五過與四德。比類形名。虛引其經。心無以對。

論此論診道亦當合于天道也。夫人之氣為陽。精水為陰。衛為陽。營血為陰。陰陽和平而後血氣乃行。經脈乃勻。故當先度其志意之得失。飲食居處。陰陽喜怒。然後察其色脈。斯得萬舉萬全。而無過失之咎。視深淵尚可測。迎浮雲莫知其極。言天道之難明也。惟聖人從容得之。施于仁術。垂于後世。為萬民式副功也。四德謂天之四時。有生。長。收。藏之德。化如不知。四時陰陽逆從之理。是謂四失矣。
註此帝以五過四德告公。而公以未聞為對也。

帝曰。凡未診病者。必問嘗貴後賤。雖不中邪。病從內生。名曰脫營。嘗富後貧。名曰失精。五氣留連。病有所并。醫工診之。不在藏府。不變軀形。診之而疑。不知病名。身體日減。氣虛無精。病深無氣。洒洒然特驚。病深者以其外耗于衛。內奪于榮。良工所失。不知病情。此亦治之一過也。

論此病生于志意。而不因于外邪也。夫嘗貴後賤。嘗富後貧。則傷其志意。故雖不中邪。而病從內生。夫脾藏營。營含意。腎藏精。精含志。是以志意失而精氣脫也。五氣留連。謂五藏之神氣留繫于內。而不得疏達。并者。謂并病于五藏也。五藏之氣。合于皮肉筋骨。是以身體日減。氣虛無精。病深無氣。言氣生于精。精生于氣。精氣之并傷也。洒洒消索。貌蓋以為久。嘗之富貴不意失之。故時驚也。此病不在藏府。不在軀形。精氣日虛。營衛日耗。即有良工。不知因名。此治之一過也。
問士先曰。病在情志。當以情志之法治之。非藥石之可能愈。

凡欲診病者。必問飲食居處。暴寒暴暑。始藥後苦。皆傷精氣。精氣竭絕。形體毀沮。暴怒傷陰。暴喜傷陽。厥氣上行。滿脈去形。愚醫治之。不知補瀉。不知病情。精華日脫。邪氣乃并。此治之二過也。

論此病生于飲食居處。陰陽喜怒。而不因于外邪也。夫味歸形。氣歸精。味傷形。氣傷精。熱傷氣。寒傷形。藥不中。則陰陽不和。而厥氣上行。脈滿去形。蓋身半以上為陽。身半以下為陰。肌腠氣分為陽。經脈血分為陰。陰陽和平。則營衛血氣上下循環。外內出入。如暴喜傷陽。則氣并于陽。而為厥逆。暴怒傷陰。則血并于

凡形之血凡營熱肉

陰而為脈滿蓋肌形之血氣并于脈中故謂脈滿去形也感者瀉之不足者補之愚
替治之不知補瀉不知病情致使精華日脫陰陽寒熱之形氣相并此治之二過也

善為脈者必以比類奇恒從容知之為工而不知道此診之不足貴此治之三過也

馬 此病生于厥逆而不因于邪也行奇恒之法以太陰始五臟相通移皆有次神轉而不回者也病則各
逆傳其所勝回則不轉乃失其相生之機故善為脈者必以比類奇恒從容得之為工不知治之過也

閔士先曰比類者言侯五臟脈氣之順逆以比類奇恒之脈或順
或逆也工以診脈之順逆不必比類奇恒故曰此診之不足貴

診有三常必問貴賤封君敗傷及欲侯王故貴脫勢雖不中邪精神內傷身必敗亡始富後貧雖不傷邪皮
焦筋屈痿躄為攣醫不能嚴不能動神外為柔弱亂至失常病不能移則醫事不行此治之四過也

馬 此言善診者當先察其精氣神而後切其血脈也封君敗傷欲貴脫勢及欲侯王而不可得此憂患緣
于內是以精神內傷靈樞經曰憂恐忿怒傷氣是三者皆不能守而失其常矣始富後貧則傷其志意

志意者所以御精神收魂魄適寒溫和喜怒者也其故營衛調志意和則筋骨健強膜理緻密故傷其志
意則精神不能內守外為筋骨攣之病榮衛不調膜理不密故外為柔弱而三者亦失其常矣嚴窮究

也動神謂運動其神移者移精變氣也按上文曰五氣留連氣虛無精病深無氣又曰外耗于衛內奪于
營是故貴脫勢始富後貧皆論傷于氣故此節止補出精神二字莫于瑜曰精氣神三者互相資生故上

節論傷氣而精神自然並傷
此言傷精神而氣亦在內

凡診者必知終始有知餘緒切脈問名當合男女

馬 此陰陽偏盛之為病而不因于邪也靈樞終始篇曰謹奉天道請言終始終始者經脈為紀持其脈口
入迎以知陰陽有餘不足平與不平天道畢矣所謂平人者不病不病者脈口入迎應四時也上下交

應而俱往來也六經之脈不結動也本末之寒溫之相守司也形肉血氣必相稱也是謂平人少氣者脈
口入迎俱少而不稱尺寸也如是者則陰陽俱不足補陽則陰竭瀉陰則陽脫如是者可將以甘藥不可

飲以至劑如此者弗矣不已者因而瀉之則五藏氣壞矣入迎一盛病在足少陽一盛而躁病在手少陽
人迎二盛病在足太陽三盛而躁病在手太陽陽入迎三盛病在足厥陰一盛而躁病在手厥陰入迎四盛

且大且數病在足溢陽三盛而外格脈口一盛病在足厥陰一盛而躁病在手太陽脈口四盛且大且數者名曰溢陰溢陰為
盛而躁在手少陰脈口三盛病在足太陰三盛而躁在手太陰脈口四盛且大且數者名曰溢陰溢陰為

內關人迎與脈口俱盛四部以上命曰關格關格者與之短期故凡診者必知終始餘緒謂
更知矣刺補瀉之緒端當合男女謂鍼刺之要男內女外堅拒勿出謹守勿內是謂得氣

則此言是古
氣者病則氣者
則此言是古
氣者病則氣者

離絕危結憂怒喜怒五藏空虛血氣離守工不能知何術之語

此言左右血氣之各有別也左為人迎而主血右為氣口而主氣離絕者言陰陽血氣各有左右之分別也是以血氣昏病則氣鬱于右而血結于左蓋因憂怒傷右部之肺腎喜怒傷左部之心肝以致五藏空虛血氣各離其所守之本位工不知人迎氣口有陰陽氣血之分又何術之語哉

嘗富大傷斬筋絕脈身體復行令澤不息故傷敗結留滯歸陽膿積寒臞粗工治之亟刺陰陽身體解故四支轉筋死日有期醫不能明不問所發唯言死日亦為粗工此治之五過也凡此五者皆受術不通人事不明也

此言病在左而及于右令其血氣之相乘也天一生水腎水生肝木肝木生心火腎主藏精肝主藏血心主生血故左三部皆主血而為陰地二生火命門相火生脾土脾土生肺金火乃先天元炁脾胃主生氣肺主周身之氣故右三部主氣而為陽如病在陰者久則陰病極而歸于陽病在陽者久則陽病極而歸于陰故終始篇曰病先起于陰者先治其陰而後治其陽病先起于陽者先治其陽而後治其陰此左右陰陽之相乘而醫之又不可不知也如嘗富而一旦喪其資斧則大傷其神魄是以心主之脈肝主之筋有若斬絕此傷左之血脈也然右關之脾藏木傷故身體尚復能行令命也澤液也謂肺腎所主之精氣未傷而高生長之不息也然病雖先起于陰久則將及于陽故傷敗心肝之血而結于左則留滯于氣分而復歸于陽左右血氣皆傷而膿積寒臞也靈樞經曰夫癰疽之生膿血之成也不從天下不從地出結微之所生也又曰寒氣化為熱熱勝則腐肉而為膿此因傷陰而流薄歸陽是以膿積于陰陽寒熱之間夫陰陽血氣俱傷補陽則陰竭瀉陰則陽脫如是者止可飲以甘藥而不宜灸刺粗工不知亟刺陰陽以致身體解散則脾氣傷矣四支轉筋則胃氣絕矣夫脾胃者五藏之生原生氣日絕喪無日矣即有良醫不明陰陽起乘之道不問受病所發之因止知陰陽壞而與之死期此亦為粗工蓋不能審其因而施救治之法也凡此五者皆發于五中而不因于外感醫者當知天地陰陽之氣日用事物之常莫不各有當然之理順之則志意和調逆之則奇疾暴起此皆受術不通人事不明致有五者之責

故曰聖人之治病也必知天地陰陽四時經紀五藏六府雌雄表裏刺灸砭石毒藥所主從容人事以明經道貴賤貧富各異品理問年少長勇怯之理審于部分知病本始八正九候診必副矣

此總結診脈之道當外合天地陰陽四時經紀內通五藏六府雌雄表裏或宜于灸刺砭石或當用藥食所主從容人事以明經道審貴賤貧富之情察少長勇怯之理脈各有分部病發有原始候四時八

正之氣明三部九候之理，胗道治備而必副矣。

此帝示以五過而未即聖人之治病者勉之也。人有嘗貴後賤，奢念故位，雖不中邪病，從內生營氣者，有得病之初，臟府難據，軀形不變，醫診而疑，不知病名，不敢妄擬，既而身體日減，氣虛無精，漸至病深，無氣陽衰，畏寒覺酒，洒然有時，而驚病深如此，以其外衛內營俱已耗奪，故也。此治病者之一過也。凡欲診病者，必問昔今飲食居處，苦樂素暴，先後皆能致傷，精氣精竭，則形體毀沮，且怒則氣逆，故暴怒傷陰，喜則氣緩，故暴喜傷陽，陰陽受傷，厥逆氣上，故脈滿形脫，惡醫不諳補瀉之法，罔知得病之情，使彼精華日脫，邪氣日并，此治病者之二過也。古經有比類奇恒，從容諸篇，皆至道之要，如前示從容論者，其大畧也。善為脈者，知之為工，而不善脈者，不知為失。此治病者之三過也。世有貴者有賤者，有封君，有敗傷，及希至王侯者，診脈當用此三常之法，彼故貴脫勢，與制高後貧之士，本皆不中邪也，內必傷其精神，外必敗其身體，皮焦筋屈，瘦癯為常，醫須力禁，其非嚴以制之，今既不能嚴，以動其神氣，又從而順之，以亂其常性，所以病不能移，而此工醫事，亦不能行也。此治病者之四過也。凡診者五色生起，必分終始。脈要精論曰：知外者終而始之，病勢相因，必知餘縮，又必切其脈體，問其病名，合其男女，凡離絕，竟結，憂恐喜怒，致使五藏空虛，血氣離守，此皆內傷之證候也。工不能知，奚取其術？况病人者，嘗富大傷，筋若斬而脈若絕，身體雖行而津液無息，所以留結歸陽，積成膿血，發為寒熱，彼粗工，亟刺陰陽，適使身體四肢解散，轉筋去死，不遠，當此之時，唯言死日，真陋哉！此工也。此治病者之五過也。若此者，正以受業不通，不明人事，故耳。思昔聖人之治病也，則不然，上知天道，下知藥石，中知人事，所以診病之下，能副萬民之望也。具亦公不復問，故帝未之答歟。

▲按帝言五過四德，而今四德不具，亦公不復問，故帝未之答歟。

治病之道，氣內為寶，循求其理，求之不得，過在表裏，守數據治，無失俞理，能行此術，終身不殆，不知俞理，五

藏竟熱，難發六府。此論鍼刺之道，當以內氣為寶，循求其脈，理求之不得，其病在表裏之氣，分矣。鍼經曰：在外者皮膚為陽，筋骨為陰，蓋鍼刺之道，取皮脈肉筋骨之病，而刺之，故求之俞理，不得其過，在表裏之皮肉筋骨矣。守數謂血氣之多少，及刺淺深之數也。鍼經曰：刺之害中，而不去，則泄精不中，而去，則致氣泄精，則病益甚，而恒致氣，則生癰瘍。又曰：疾淺鍼深，內傷良肉，皮膚為癰，病深鍼淺，病氣不

瀉，支大為膿，夫在內者五藏為陰，六府為陽，謂竟熱在內，而癰發于在外之皮肉間也。診病不審，是謂失常，謹守此治，與經相明，上經下經，揆度陰陽，奇恒五中，決以明堂，審于終始，可以橫行。診病不審，謂不審病者之情，故為失常。上經言氣之通于天下，處以四時度之也。奇恒之病，發于五中五藏之色，見于明堂，審其藏府經脈之始，三陰三陽已絕之終，謹守此法，則無往而非道矣。

處以四時度之也。奇恒之病，發于五中五藏之色，見于明堂，審其藏府經脈之始，三陰三陽已絕之終，謹守此法，則無往而非道矣。

處以四時度之也。奇恒之病，發于五中五藏之色，見于明堂，審其藏府經脈之始，三陰三陽已絕之終，謹守此法，則無往而非道矣。

處以四時度之也。奇恒之病，發于五中五藏之色，見于明堂，審其藏府經脈之始，三陰三陽已絕之終，謹守此法，則無往而非道矣。

處以四時度之也。奇恒之病，發于五中五藏之色，見于明堂，審其藏府經脈之始，三陰三陽已絕之終，謹守此法，則無往而非道矣。

處以四時度之也。奇恒之病，發于五中五藏之色，見于明堂，審其藏府經脈之始，三陰三陽已絕之終，謹守此法，則無往而非道矣。

處以四時度之也。奇恒之病，發于五中五藏之色，見于明堂，審其藏府經脈之始，三陰三陽已絕之終，謹守此法，則無往而非道矣。

處以四時度之也。奇恒之病，發于五中五藏之色，見于明堂，審其藏府經脈之始，三陰三陽已絕之終，謹守此法，則無往而非道矣。

處以四時度之也。奇恒之病，發于五中五藏之色，見于明堂，審其藏府經脈之始，三陰三陽已絕之終，謹守此法，則無往而非道矣。

處以四時度之也。奇恒之病，發于五中五藏之色，見于明堂，審其藏府經脈之始，三陰三陽已絕之終，謹守此法，則無往而非道矣。

內叶訃 竟音聲

後陰陽 類論有 五中

靈樞 靈樞五色等篇
此言治病之道以氣為實又求之表裏俞理經音氣色可以橫行天下矣人身之中惟氣而已宗氣者陰也天地間惟氣以為升降而水則從氣者也故天包水水承地而一元之氣升降于太虛之中水不靜而生而與也故潮之往來特隨氣耳非潮自能然也人身亦惟以氣為主而血則猶水不可以血即為氣也所謂血即為營者非經音也靈樞營衛生會篇謂營氣化血以奉生身則營氣始能化血焉可以血為營耶帝知此義乃總指而示之曰治病之道氣內為寶真萬世醫者之格言也循求其理如所論之義是也或求之不得則求之諸經表裏之病又求之諸經表裏之俞穴肉理斯為上術也然上經下經中有揆度陰陽奇恒五中諸篇無不悉知大義又即明堂部位五色生剋休旺明之則此醫者可以橫行天下矣

傲四失論篇第七十八

張 四失謂精神不專志意不理上章論不得病者之情此章論醫者失神志之專一故曰疏者謂疏得五中之情微者懲剽醫之四失
內有四失故名篇

黃帝在明堂雷公侍坐黃帝曰夫子所通書受事衆多矣試言得失之意所以得之所以失之雷公對曰循經守業皆言十全其時有過失者請聞其事解也
張謂持診之道謹守神志始得其情無有過失方為十全 帝曰子年少智未及耶將

意不理外內相失故時疑殆
張難合言不專一也持診者當守其精神調其志意內得于心而外應于手如失此精神志意故時殆而不能十全 診不知陰陽逆從之理此治之一失也
張陰陽之理有順有逆診者不知治之失也 受師不卒妄用砭石後遺身咎此治之二失也
張此言鍼砭之

不適當富貴賤之居坐之薄厚形之寒溫不適飲食之宜不別人之勇怯不知比類足以自亂不足以自明
此公以醫事不能十全者由于精神志意之未及也十全者即上文十全之義也

黃帝內經素問合卷
 卷十
 七

大音扶

此治之三失也

張用鍼之道當適人貧富貴賤之所居則知形志之苦樂矣薄厚謂肌肉之厚薄鍼經曰肌刺此者深而留之膏者其肉淖而粗理者身寒細理者身熱脂者其肉堅細理者熱粗理者寒此形之寒溫也人曰已飽勿刺已刺勿飽已譏勿刺已刺勿譏已渴勿刺已刺勿渴已解勿刺已刺勿解故當適飲食之所宜勇者謂壯士其骨堅肉緩節監監然刺此者深而留之多並其數怯者謂嬰兒其肉脆血少氣弱刺此者以毫鍼淺刺而疾發日再可也此類者比類天地陰陽日月星辰之道不明此道足以自亂此治之三失也

診病不問其始憂患飲食之失節起居之過度或傷于毒不先言此卒持寸口何病能中妄言作名為粗所窮此治之四失也 **張**持脈之道不得人之志意若樂飲食起居或偏傷于五氣五味之毒不審問而里之謬蓋人之日用事物飲食起居莫不有理如失其和平皆能為病診無人事之審是忽近而圖遠也葆寶同言治脈之道惟天理人事之為葆也 **張**持其寸口診不中五脈百病所起始以自怨遺師其咎是故治不能循理棄術于市妄治時愈愚心自得 **張**上節言不審察病者之情此言不辛更自為功精神不棄志意不理如棄術于市招眾人之所怨惡也設妄治嗚呼窈窈冥冥孰知其道之而或有時愈庸愚之心以為自得此亦行險以徼倖耳豈真學問之功哉

之大者擬于天地配于四海汝不知道之諭受以明為晦 **張**此復結診道之合于天道也窈窈冥冥天之道淵尚可測迎浮雲莫知其極言道大之難明也四海謂地居水之中天運于地之外夫天有日月星辰之晦明人有晝夜出入之血氣如不受師之傳諭不明道之體原是以天道之明而為晦矣 **張**此復嘆其診治之道若視深淵若迎浮雲視深

張此正以四失示公而戒其六可以明為晦也第一失者不知陰陽逆順之理也陰陽逆順之理非止一端左手人迎為陽春夏洪大為順沉細為逆右手氣口為陰秋冬沉細為順洪大為逆男子左手脈大為順女子右手脈大為順外感陽病見陽脈為順陰脈為逆內傷陽病見陽脈為順陰脈為逆逆左為從男子左為逆右為從第二失者不受師術之正妄效雜術之邪以非為是苟用砭石也第三失者不通病人之情不明比類之義也第四失者不究始時致病之由妄持寸口之脈不中病情猶若病名也是以世人之言遠馳千里之外至于尺寸之切入事治數之道從容和保之術全末之知雖輕持寸口五脈不中百病隨起始以自怨并咎于師晚矣此所謂治不循理併棄于市偶有所愈愚心方且自得使之以至大明之道而使之自晦也見亦左矣

使之以至大明之道而使之自晦也見亦左矣

使之以至大明之道而使之自晦也見亦左矣

使之以至大明之道而使之自晦也見亦左矣

使之以至大明之道而使之自晦也見亦左矣

陰陽類論篇第七十九

素謂三陰三陽之名
素有類聚因以名焉

馬首節有陰陽
之類故名焉

孟春始至黃帝燕坐臨觀八極正八風之氣而問雷公曰陰陽之類經脈之道五中所主何藏最貴雷公對

曰春甲乙青中主肝治七十二日是脈之主時臣以其藏最貴帝曰却念上下經陰陽從容子所言貴最其

下也此論經脈之道五中所主五藏之氣合于三陰三陽三陽之氣上通于天道也夫天道者昭昭

開陽明厥陰為闔少陰少陽為樞肺主氣而上合昭昭腎主水而下合冥冥蓋在天四時之氣通于人之陰

腎主水以二藏合
天道之最貴也

經此雷公以陰陽諸經惟肝為貴而帝則非之也陰陽者陰經陽經也五中者古經篇名▲見前篇▼公

言春主甲乙其色青內中于肝肝治七十二日是肝脈主時為一歲之育其藏宜為最貴帝言即念上

為最下而非最貴者也

雷公致齋七日旦復侍坐取七日來復天帝曰三陽為經二陽為維一陽為游部此知五藏終始

之道也在天為至陽應于四時有春夏之開秋冬之闔寒暑往來之樞合之于人太陽主開而為經陽明主

闔而為維少陽主樞而為游部以此而知五藏之終始蓋因天之四時以應肝木之主歲首腎水之主歲終

也夫經者徑也維者絡也周天二十八宿而一面七星四七二十八星房昂為緯虛張為經是故房至畢為

陽昂至星為陰是天之陽而又分陰陽也太陽主開而為陽故三陽為經陽明主闔而為陰故二陽為維是

王註以一陰至絕為讀作胡晦為讀又以其具合以正其理為通今當

內陽生于陰也三陽者太陽也乃至陽之氣而主表二陰者少陰也乃至陰之氣而主裏一陰者厥陰也厥

陰為陰中之少陽乃陰盡而陽生是以一陰至絕作晦朔觀之却具合陽生于陰陰陽相長之理夫月始生

則人之血氣始精衛氣始行月廓滿則血氣實肌肉堅月廓空則肌肉減經絡虛衛氣去形獨居是人之肌

肉衛氣隨月之消長從陰而復生長于外也是以一陰絕而復生猶月之晦而始朔上節論陰陽之經緯以

言一陰
至絕作
為讀晦
潮却具
為讀合
以正其
理為句

知五藏之終始此以月之晦朔以應人之表裏陰陽生長虛實益月行一月而一周天也問士先曰太陽少陰乃陰陽水火之主故上章以三陽并于一陽一陽太陽也以三陰并于一陰一陰少陰也此節日與太陽為表二陰為裏即是陽為表而陰為裏陽從裏陰之所生也

論此言六經為人身之表裏而其意似以太陽太陰為貴也觀下文有為父為母之句可推三陽者足太陽膀胱經也從目內眥上頭分為四道下項并正別脈上下六道以行于背為人身之大經二陽者足陽明胃經也從鼻起于咽分為四道并正別脈六道上下行腹為人身之維繫一陽者足少陽膽經也起目外眥絡頭分為四道下缺盆并正別脈六道上下為人身之遊行諸部者也曰經曰維曰游部此

可以知五藏終始類此三經以為之表也故三陽為之表則二陰為之裏二陰者足少陰腎經也二陽為之表則三陰為之裏三陰者足太陰脾經也一陽為之表則一陰為之裏一陰者足厥陰肝經也靈樞陰

陽繫日月篇云亥為左足之厥陰戌為右足之厥陰兩陰俱盡故曰厥陰夫厥者盡也而應之者戌亥則一陰幾于絕矣豈知一陰至絕而有復作之理朔晦相生之妙却具于其中蓋陰盡為晦陽生為朔氣盡

為晦氣生為朔既見其晦又見其朔厥陰之絕而復作合當以彼晦朔之妙而正此厥陰之理也正者證也

雷公曰受業未能明帝曰所謂三陽者太陽為經三陽脈至手太陰拉浮而不沉決以度察以心合之陰陽

之論此言太陽之氣在表而合于天在上而應于口與手太陰少陰之相合也手太陰者肺也肺主表而主天心乃君火之陽以應日太陽之氣生于水中肺主氣而發原于腎是以三陽脈至于手太陰則

陰陽相合皆從陰而樞出于陽也強者樞脈也浮而不沉者太陽太陰之主開也決判斷也以此而察度之以心合之正合于陰陽之類論蓋太陽主表肺主皮毛應天氣之包乎地之外是太陽與手太陰之同類也

太陽與手少陰之同類也故以此察其陰陽斷其行度正合于陰陽之論陰陽類論論天之道也所謂二

陽者陽明也至手太陰拉而沉急不鼓炁至以病皆死此言二陽與手太陰少陰之不相類也二陽者陽

之開反從陽明之合不能鼓動而外出也是以炁至而為陽明太陰之病者皆死蓋太陰之氣主開而反沉

是天氣之不運行矣陽明主清涼之金氣反為炁熱所傷是以二氣皆死乃陰陽類而不相合者也炁者日

氣相合而亦不與太陽之相合也一陽者少陽也少陽主樞樞者從陰而出于陽從陽而入于陰外

則死此言一陽與手太陰之不相類也一陽者少陽也少陽主樞樞者從陰而出于陽從陽而入于陰外

少陽為太陰之所病也如專于陰而不能樞出于陽是少陽之氣絕于內矣問士元曰手太陰主氣三陰者而上属于天故止與太陽相合與腎藏膀胱之水相合與足太陰之地氣相合與餘氣則不相合矣

上節論
手太陰
主火太
論延太
陰應地

六經之所主也交于太陰伏鼓不浮上空志心

三陰者五藏六經之所主也五藏內合五行五行者木火土金水天地之陰陽也太陰者脾經也三陰之氣交于太

陽猶六氣之歸于地中燥勝則地乾暑勝則地熱風勝則地動濕勝則地沉寒勝則地裂火勝則地固故服

火而化生五行是六氣乃心腎之所主因伏鼓于地中是以上空志心

二陰至肺其氣歸膀胱外連脾胃

此言二陰之氣上通于土也二陰者少陰也少

陰主水二陰至肺者肺腎之相合也其氣歸膀胱者陰陽雖雄之相應也外連脾胃者求津通貫于地中也

上節言太陰之上氣不及于心腎此言二陰之氣復通貫于地中蓋言少陰之氣與手足太陰足太陽陽明

類也一陰獨至經絕氣浮不鼓鈎而滑

一陰者厥陰也厥陰為陰中之生陽是以經絕者陰脈之伏于內也氣浮者生陽之氣浮于外也不鼓者厥陰之主闕也不鈎者厥

陰主相火而非心火也滑者陰陽經氣外內出入之相搏也此承上文而言二陰之氣與肺藏脾胃膀胱相

通是少陰之有類聚也厥陰乃陰中之少陽為一陰之獨使故曰一陰獨至謂一陰之無類聚也魄仲五日

一陰與一陽相合此六脈者乍陰乍陽交屬相并繆通五藏合于陰陽先至為主後至為客

六脈者足太陽陽明手太陽陰經之氣合于五行之陰陽也然心腎二藏並主少陰脾肺二藏並主太陰肝與包絡並主厥陰原無手

經足經之別不過以先至為主後至為客如心之陽脈先至即以心為主而腎為客腎之陰脈先至即以

腎為主而心為客乍陰乍陽或先或後各有主客之類合也前二陽為經節論陽中有陰此論陰中有陽

悔之機合以陰陽篇中之論而吉凶之可也

陰論係古經篇名所謂二陽者即前太陽也其脈會于手

至于手太陽陰經之寸口夫太陽之脈浮大而短今茲而沉不復振鼓是陰氣勝也候熱來已病陰氣來

乘陽上也此皆死脈死證也所謂一陽者即前少陽也其脈亦至于手太陽肺經之寸口而又上連于入

迎之動脈即胃經穴名也

在結喉兩旁一寸半動脈應手據六節藏象論壺榘禁服五味四時氣等篇

其脈見于左手寸部夫茲為少陽之脈今急懸太甚而不絕是經氣不足乃少陽之為病也懸者如懸

物之搖動也然此乃陽部見陽脈而猶有可生若專有陰脈來現則死矣所謂三陰者在手則為手太陰

肺經也為手足六經之所主正以百脈朝會皆交于手太陰經也夫太陰之脈浮瀄為本今見伏脈又似

鼓不浮是腎脈于肺也腎之神為志肺虛則腎虛其志亦空虛無依耳口上空者蓋腎神上薄也曰志心

者志雖腎之神而實心之所之也所謂二陰者即前足少陰腎經也其脈亦至于肺經之寸口其直

行者從腎上貫肝膈入肺中其別行者入跟中以上至腹內後廉貫脊屬腎絡膀胱所以氣歸于膀胱厥

外連脾胃也不言脈象死生者未及耳所謂一陰者即前足厥陰肝經也一陰亦至于肺經之寸口夫厥

陰之脈弦弱而長今獨至肺經其經氣若絕則脈氣浮而不鼓或未絕則鈎而兼滑尚有陽氣在也此六

脈者或陰脈見陽或陽脈見陰正午陰午陽也蓋由陰陽之氣交相連屬互為合并純經通貫于五藏之間其氣相合故也然以何脈為主何脈為客須知先至者為主後至者為客陽脈先至陰脈後至則陽為主而陰為客陰脈先至陽脈後至則陰為主而陽為客此乃診法之要耳

雷公曰臣悉盡意受傳經脈頗得從容之道以合從容不知陰陽不知雌雄張言得從容之道以合于天道不復知有陰陽雌雄之類論也

也帝曰三陽為父二陽為衛一陽為紀三陰為母二陰為雌一陰為獨使張此言三陽三陰之外內而各有

之為乾也三陰為母太陰之為坤也二陽為衛陽明之氣主衛于外也二陰為雌少陰之為裏也一陽為紀少陽為出入游部之紀綱一陰為獨使謂厥陰為外內陰陽之獨使此蓋言三與三類二與二類一與一類

各有內外雌雄之相合也莫子輸曰少陰雄之水故為雌

張此即六經而示以陰陽雌雄之義也三陽者即太陽也太陽為表之經覆庇群生尊猶父也▲陰陽離合論謂太陽為開者以此▲二陽者即陽明也陽明為表之維捍衛諸部所以為衛也▲陰陽離合論謂少

謂陽明者闔者以此▲一陽者即少陽也少陽為表之游部布絡諸經所以為紀也▲陰陽離合論謂少陽為樞者以此▲三陰者即太陰也太陰為裏之經長養諸經尊猶母也▲陰陽離合論謂太陰為開者

以此▲二陰者即少陰也少陰為裏之維生由此始所以為雌也▲陰陽離合論謂二陰為闔者以此▲一陰者即厥陰也厥陰為裏之游部將軍謀慮所以為獨使也▲陰陽離合論謂一陰為樞者以此王永

以三焦為獨使來附未安不知此厥陰當是肝也

二陽一陰明主病不勝一陰脈奕而動九竅皆沉張此承上文而言二陽為衛而主外又不同厥陰之主闔

明主病當在外不勝一陰者不能勝厥陰之闔也脈奕而動者陽欲外出而無力也陽明主生津液九竅為

水注之氣陽明不能外出是以九竅之氣皆沉閉士先曰陰陽之有開闔樞者乃陰中有陽陽中有陰開者

類開闔者類闔也三陽為父三陰為母者謂陽主外而陰主內各有外內雌雄之相類也

張此言胃肝為病者肝勝而胃負也二陽者足陽明胃經也一陰者足厥陰肝經也胃經主病而肝來侮之則木能尅土胃不能勝肝也據其脈當奕而動奕者病在胃而胃氣未絕也動者木氣王而正來侮土也故胃氣不轉則九竅皆沉滯而不通矣此乃主負客勝者也

三陽一陰太陽脈勝一陰不能止內亂五藏外為驚駭張此陰陽類而開闔之不合也三陽主開一陰主闔

此言陽勝則木來乘水當畏時此也三陽者足太陽陽明經也一陰者足厥陰肝經也

腎與心
肺壞并
合今獨
乘于肺
而不與
交心相

傷寒論
曰發氣
微少精
血奔氣
從迎上
入胸膈
踴脫之
津從胃
而上交
于肺
藏之精

亂五藏外為驚駭蓋三陰之氣終通五藏陰不能內守而從陽外出是以五藏內亂經云東方肝木其病發驚駭上節論陰陽類而陽不勝其陰此論陰陽類而陰不勝其陽

張此言勝脫與肝為病者勝脫勝而肝負也三陽者足太陽勝脫經也一陰者足厥陰肝經也勝脫主病而肝來侮之則木來乘水當是時勝脫為表肝為裏勝脫邪感有自表之裏之勢肝經不得而止之致使內亂五藏之神外有驚駭之狀

▲全置真言論言肝其病發驚駭

二陰二陽病在肺少陰脈沉勝肺傷脾外傷四支

張此二陰二陽相類而為病也夫腎精之上通于肺者從脾土而上并若鴻漸之冲于天也二陰二陽相類而病

在肺者腎水從陽明而直乘于肺是以肺反病也少陰脈沉是心腎不交矣水不濟火也二陰二陽相類而病上而勝肺水不灌于土中則土燥而脾氣損傷外傷四支蓋土受水津之濕而後能灌溉于四支

皆交至病在腎罵詈妄行巔疾為狂 **張**皆交至者言二陰二陽之經氣交屬相并而上至于陽明也病在腎者謂腎氣病而精液少其虛氣反上奔也病氣傳于陽明是以罵詈

妄行巔疾為狂上節論精水行于脈外此論腎氣上逆于脈中

張此言手經心與大腸為病者心勝而大腸負足經腎與胃為病者胃勝而腎負也二陰者在手則為少陰經在足則為少陰腎經也二陽者在手則為陽明大腸經在足則為陽明胃經也蓋以心與大腸

為病者言之心有病而大腸乘之則金來侮火火當就金故病在肺肺與大腸為表裏也其手少陰心經之脈本宜洪也而今有病則虛而為沉矣既以勝脾且傷脾蓋脾乃火之子母虛則子傷也脾主四支

脾傷則四支亦傷矣此乃主勝客負者也又以前胃經為病者言之腎經有病而胃藏乘之其病交甚然土能剋水病終歸腎故水衰則火盛罵詈妄行巔疾與狂之病作矣巔疾者火上升也狂者陰不勝陽也

二陰一陽病出于腎陰氣客遊于心腕下空竅堤閉塞不通四支別離 **張**此言水從中土而上交于肺復隨

少陰所主之兩腎一陽乃腎藏所生之少陽空竅謂汗空乃肺主之毛竅如水不隨氣而運行于膚表則空竅閉塞不通矣堤所以防水者也水不滲入于土中之理路則堤閉塞不通而四支不能受氣于中土矣此

緣腎藏病而津入少不能滲出于脾肺其虛氣反從少陽而液藏焉氣化則出是而液之運行于上受天氣而復降于下也又曰津液當還入胃中氣津液生于胃府水穀之精復還于胃中而液之運行于上受天氣

氣化而出非止洩也其滲于中土而上交于肺者腎藏之精水也故曰腎者至陰也至陰者盛水也肺者太陰也少陰者冬脈也故其本在腎其末在肺皆積水也此少陰之水上交于手上之太陰而外通于皮膚也

至于腎藏勝脫上與心交者乃標本相合上下之互交者也能明乎天地陰陽之道斯為神智上工若止求之脈證帝所謂粗工耳閑士

先曰今之粗工尚不可得

從脾而
上通于
肺反則
為逆

乾音干

附屬同

馬此言腎與三焦為病者腎勝而三焦負也二陰者足少陰腎經也一陽者手少陽三焦也腎與三焦為病則腎屬水三焦屬火三焦與心包絡為表裏其病出于腎脈而少陰之氣容遊于心腕之下水來侮火也蓋腎脈上貫肝鬲入肺中其支別者從肺中出絡心注胸中故耳然陰氣上遊胃不能制腸胃空窳陰氣為漫開塞不通腎脈循足三焦之脈在手故四支別離不用也

一陰一陽代絕此陰氣至心上下無常出入不知喉咽乾燥病在土脾
張此復申明腎水之上通脾肺者隨一陽少陽也乃陰中之生陽也若一陰一陽之氣代絕則水不能隨之上升而出灌于四支不利于心下上下無常者或上或下也古者以腹中和小便利為知出入不知謂脾肺燥而不能出灌于四支不利于心下上下

是以水液不能上交于肺則喉咽乾燥矣不能滲灌于中土則土燥而脾病矣上節論陰氣隨少陽而容遊于心下此言少陽絕而陰氣自土至心皆主腎液不能通貫于脾肺

馬此言肝膽為病者其氣必至心而其病必及脾也一陰者足厥陰肝經也一陽者足少陽膽經也代絕者脈之動而中止也肝膽為病脈當代絕其厥陰之氣必至于心正以心為木之子耳然肝膽之氣上至頭首下至腰足中至腹脇故發病上下無常處也至于物有所出不知其度口有所入不知其味喉咽乾燥此皆病之在脾者也何也木來尅土也

二陽三陰至陰皆在陰不過陽陽氣不能止陰陰陽並絕浮為血瘕沈為膿肝
張此復結陰陽類而各司開也三陰者太陰之主開也脾為陰中之至陰至陰皆在者言脾胃之氣皆在于中而為開闔者乃二陽二陰之氣也陰欲開而不能過于陽之闔陽欲闔而不能止其陰之開陰陽之氣不相和合而陽與陰絕陰與

陽絕矣如脈浮則病在脾而為血瘕沈則病在胃而為膿肝蓋陰陽之氣不從而血為之病也陰陽皆壯下至陰陽上合昭昭下合冥冥診決死生之期遂合歲首
張此總結入氣之通于天道也陰陽皆壯者謂太陰之肺少陰之心太陽之陽皆壯感于上而可上首蓋言此遂可以肝脈應春也

診決死生之期遂合四時之歲

馬此言胃脾肺經為病者陰陽離絕而諸病生死期至也二陽者足陽明胃經也三陰者手太陰肺經也然脾亦屬足太陰故曰至陰皆在也至陰者脾也胃脾肺經為病則在陰經者不能出過于陽以為和陰不出陽者其脈為沉沉則外有膿腐之證也積至陰陽各感則男子之病下至陽道女子之病下至陰

分專為大病此乃上合昭昭至明可見之所下合冥冥至暗難見之地皆陰陽離絕所致也如欲診死生之期宜以歲首合之如甲寅為正月則乙卯為二月之類其死在何月可以其經而合之也

雷公曰請問短期黃帝不應
張不應者謂在經論中有之責其却念上下經而不博覽于摩書也
雷公復問黃帝曰在經論中雷公曰請問

短期 謂願聞經中所論之短期 黃帝曰冬三月之疾病合于陽者至春正月脈有死徵皆歸出春 此以

上合昭昭下合冥冥遂合四時以決死生之期冬三月之病水之為病也病合于陽者合病太陽之氣也至

春正月有九徵之脈見皆歸于所出之春氣蓋春氣之本于冬而陽氣之生于水陽氣已病復從春氣外出

故冬三月之病在理已盡草與柳葉皆殺 張理謂土中之理路上文言水病之合于陽者道太陽之氣而外

月之病水之病也在理已盡者水竭而不能通于地理也故至草與柳葉所生之時而天地春陰陽皆絕期

在孟春 陰陽之氣始于歲首故交春 而陰陽皆絕期在孟春而死 此言冬病陽脈者其人當死于春也冬三月之病病合于陽脈者未必死于冬時可至春正月間以延

之雖脈有死徵亦皆歸于出春徵者證也外之證候未佳也若冬三月之病死證悉凡在理已盡亦可

延至地有草柳有葉之時其人始殺者何也有死徵而無死脈也以物生而人死故亦以殺

名之向使交春之初陽脈亦絕有同陰脈正期在孟春而已安能至此草柳俱見之日乎

春三月之病曰陽殺 春三月陽氣正感病傷其氣故曰陽殺倪仲玉曰陰陽皆絕期在草乾 陰陽者謂

厥陰少陰之所主皆絕者無生長 之氣也故期在肅殺之時而死 此言春月為病陰不勝陽者死陰陽皆絕者即死也春三月為病者正以其人秋冬奪于所用陰氣耗

散不能勝陽故春雖非感陽交春即病為陽而死名曰陽殺若使其脈陰陽俱絕則不能滿此三月而

始死也期在舊草尚乾之時即應 其人無望其草生柳葉之日也

夏三月之病至陰不過十日 陰謂歲半以下陽氣 病傷故交陰即死 陰陽交期在灑水 在夏之陰陽交病少陰之火

此言夏月病脾者易死而陽脈有陰者期于秋也夏三月陽氣甚感脾衰病熱是至陰有病也至陰者 脾也熱病則五臟危故上數生五成十不過十日而死耳若其脈陽中有陰是謂陰陽交也則脾未全

絕期在七日水生之候 其水灑靜之日而死矣 秋三月之病三陽俱起不治自己 秋三月乃陽明主令陽明者兩陽合明開于二 陰陽交合者立不能坐

坐不能起 七月八月乃太陰主氣九月十月乃太陰主氣九月十月乃陽明主氣至秋分而陰陽交合者 太陰陽明之合病也太陰欲開而不能勝陽明之關陽明欲闔而不能止太陰之關是以立不

濼廉檢

太素末 白無春 字

黃帝內經素問合纂

卷十

十一

能生坐
不能起
三陽獨至
期在石水
二陰獨至
期在盛水

此總結太陽少陰為水火陰陽之主標本互合陰陽氣交如三陽獨至是有陽而無陰矣二陰獨至是惟陰而無陽矣石水堅冰之時孤陽而無陰氣之和又值春陽外泄故死也

此言秋時膀胱與腎為病者有證候脈體死期也與腎為病者有證候脈體死期也三陽者足太陽膀胱經也膀胱病脈俱起則膀胱屬水秋氣屬金金能生水當不治自已也若膀胱有陽病而見陰脈有陰病而見陽脈是陰陽相合其證當行立坐即俱不宣也

以金為主當善調之而愈診其脈唯有陽而無陰是三陽之脈獨至也當不死于秋而死于冬期在石水而已石水者水凝如石之候也若有腎脈來見有陰而無陽是二陰之脈獨至也當不死于冬而死于春期在盛水而已盛水者正月雨水之候也

方盛衰論篇第八十

春時之陽氣方盛陰氣方衰秋時之陰氣方盛陽氣方衰此天氣之盛衰也少者之氣方盛老者之氣方衰此人氣之盛衰也

內有不足有餘虛實等義皆所以較其盛衰也故名篇

雷公請問氣之多少何者為逆何者為從

氣之多少問陰陽之氣有多有少逆者謂四時老少之氣逆行從順也黃帝答曰陽從左陰從右

老從上少從下是以春夏歸陽為生歸秋冬為死反之則歸秋冬為生是以氣多少逆皆為厥

四時之氣秋冬為陰陽從左者謂春夏之氣從左而行于右陰從右者謂秋冬之氣從右而行于左老者之氣從上而下猶秋氣之從上而方衰于下少者之氣從下而上猶春氣之從下而方盛于上是以春夏之氣歸于陽之從左而右氣歸于春夏之從左而右冬之從右而左氣之逆也故為死氣反之謂秋冬之氣歸于陰之從右而左為生歸于春夏之從右而左此節總提四時老少之氣而先論其天氣之順逆焉

閣士先曰此與五常政論春氣始于左秋氣始于右春氣始于下秋氣始于上同義

此言氣在左右老少四時皆有順逆而逆之則為厥也氣之屬陽者在左為順氣之屬陰者在右為順老者氣衰故在上為順少者氣盛故在下為順是以春夏或病或脈歸陽為生若陰病陰脈如秋冬音為死反之則秋冬歸陰為生若陽病陽脈如春夏者為死是以人之氣有多少逆之則皆能為厥也

問曰有餘者厥耶

復問人氣之逆答曰一上一下寒厥到膝少者秋冬死老者秋冬生

一陰之氣合而為一陰一陰少陰也詳厥論

三陽之氣合而為一陽

三陽之氣合而為一陽也
一陽太

故老者為順少者為逆此蓋以人之陰陽而應天地之四時也氣上不下頭痛巔疾

氣自下而上以應天之四時年之老少重在應天二字蓋一老一少之時之間陰陽出入上下循環有四時

氣少之氣如上下而不下則為厥逆矣豈果寒厥到膝而老者秋之可生是以下文所云恍惚仲玉問曰論陰

氣曰寒厥到膝論陽氣曰頭痛巔疾是陽氣之直上于巔頂而陰氣止于膝耶曰非也陰陽二氣上下相

同猶天之寒暑往來四時之收藏生長夫脈氣分為陽經脈血分為陰陰氣生于陽陽氣生于陰故曰所

出為井者陽氣從陰而出于脈外之處為井也所入為合者陰氣從陽分而入于經脈之中亦從井至合而

與營血相會故曰所入為合蓋自井至合則五行之氣已周復散行而上也試觀寒厥之病始

于時膝而不能回陽則漸至額顙昏冷此陰陽血氣生始出入之要道學者不可不細加參求

陰不審五部隔無徵若居曠野若伏空室綿綿乎屬不日

夫老從上少從下此老幼百年之四時也陽

春日中為夏日入為秋夜半為冬此一日之有四時也是老者一歲之中有春夏一日之中有春夏少者一

歲之中有秋冬一日之中有秋冬能順一歲之一日之四時則百歲之氣皆順矣豈老者單行秋冬之令而少

者單行春夏耶此蓋以天之四時合人之陰陽以人之順逆應天之四時是以不明天地人參合之道求陽

而不得其氣求陰而不能審其微以五部而候五時之氣若漏絕而無微驗矣夫四時之氣生于五方人之

形勢乃神氣之屋宇若居曠野不知四時之氣也若伏空室不知人之陰陽也綿綿乎天道之細微也屬合

也不知天道之微而欲合入之陰陽尚不能滿一日之四時而况能知百歲之陰陽乎是以少氣之厥形之

于夢而合于四時更見其微渺之極也

此言陰氣有餘為寒厥老少之生死係于時病證之難據瀕于危也按厥論言足經三陰之氣起于五

指之裏集于足下而聚于膝上故陰氣勝則從五指至膝上寒但其寒不在外廉而在內廉耳此曰一

用上不下寒厥到膝者有以也然少者以陽氣用事而秋冬發為寒厥則陽衰之甚也故曰死老者有此

謂之陽證又似夫陰謂之陰證又似夫陽真求陽不得求陰不審也五臟部分似隔遠而無可信驗若是

者乃氣逆日久所致也病者心神嚴越若居曠野以氣逆而痛猶未止志意沉潛若伏空室以痛定而復

恐再來蘇蘇乎動息雖微而此心希望若居曠野以氣逆而痛猶未止志意沉潛若伏空室以痛定而復

能滿此一日也其證如此不亦有可畏者哉

是以少陰之厥令人妄夢其極至迷

少氣之厥氣虛而上逆也夢者魂魄神氣上所游蕩是以上行其極

而合于四時是四時之氣合五藏之神五藏之陰陽下行至足陽氣起于

足五指之表陰氣起于足五指之裏猶足上行見於經脈而應于四時

三陽絕三陰微是為少氣

陽不

黃帝內經素問合纂

卷下

按諸夢
詳于靈
樞淫邪
發夢篇
脉要精
微則亦
相同

脈上加
人字宜
玩
度人度
民人度
俱入聲

與陰合也。五藏之陰氣不得陽氣以和之，則三陰微而五藏之氣少矣。是以肺氣虛，則使人夢見白物。見人斬血藉藉，得其時，則夢見兵戰。

白物，金之象也。斬血，刑傷也。藉藉，狼藉也。得其時，謂得其秋令之時。則夢見兵戰，蓋得時氣之助，而金氣盛也。此先言秋冬，而後言春夏，意謂天地之氣，寒往則暑來，暑往則寒來，日月運行，無有終極，人得天地之和，亦可至秋冬，而復歸于春夏也。

腎氣虛，則使人夢見舟船溺人。得其時，則夢伏水中。若有畏恐，則夢見舟船溺人。腎水之虛弱也。得冬令之水氣，故夢伏水中。若有畏恐，腎志虛也。肝氣虛，則夢見菌香生草。得其時，則夢伏樹下，不敢起。

伏樹不得，春令之木氣也。不敢起者，雖得時氣之助，而亦不能勝。心氣虛，則夢殺火陽物。得其時，則夢燔灼。殺火，心氣虛也。陽物，龍也。乃助則君相二火並炎，故夢燔灼。恍惚，玉曰灼。乃昭明之象，居火也。燒爇，日燔在地之火也。脾氣虛，則夢飲食不足。得其時，則夢築垣蓋屋。凡此五藏氣虛，乃陽氣有餘，陰氣不足，當今之五勝調之陰陽，以在經脈。

脾氣虛，則夢取故為飲食不足。夢築垣蓋屋，得時以在經脈而合于四時。此言陰氣不足者為熱厥，而五藏之妄夢為微也。上文言有餘者為厥，乃陰氣有餘，當為寒厥。此言少陰之厥，乃陰氣不足，當為熱厥。惟陰氣之虛，令人妄夢昏迷，蓋以三陽之氣阻絕，三陰之氣甚微，故也是故。五藏者，陰也。陰氣虛，則妄夢形如肺氣虛，則肺屬金，夢見白物者，金之色也。見人斬血藉藉者，金之用也。籍藉，衆多也。若得秋之時，而金旺助肺，則衰為未甚。夢見白物者，戰之氣也。見人斬血藉藉者，金腎屬水，夢見舟船溺人，弱之甚也。如得冬之時，而水來助腎，衰猶未甚，則夢伏水中。若有畏恐，其藏氣實不安也。肝氣虛，則肝主木，夢見菌香生草，木之類也。若得春之時，而木來助肝，衰猶未甚，則夢見伏于樹下。不敢起，其藏氣實不安也。心氣虛，則心屬火，夢見殺火，屬陽等物，火之象也。若得夏之時，而火來助心，衰猶未甚，則夢見燔灼，其藏氣實不安也。脾氣虛，則脾屬土，夢見飲食不足，內虛之象也。如得四季之時，而土來助脾，衰猶未甚，則夢築垣蓋屋，其藏氣實不安也。此皆五藏氣虛，陽氣有餘，陰氣不足，所以有是夢而成是厥也。當合五診之法，調之陰陽之分，以察經脈之度，斯可以治此證耳。

診有十度。度人脈度。藏度。肉度。筋度。俞度。陰陽氣盡。人病自具。脈動無常。散陰頗陽。脈脫不具。診無常行。診必上下。度民君卿。受師不卒。使術不明。不察逆從。是為妄行。持雌失雄。棄陽附陰。不知并合。診故不明。傳之後世。反論自章。

張此言持診之道。四時五診之外，而更有十度也。度，度量也。十度者，度人脈度、藏度、肉度、筋度、俞度、陰陽氣度、上下度、民度、君度、卿度也。度人脈度，度人合天地而成三部九候也。度藏度，度肉度，筋度，度俞度，度陰陽氣度，上下度，民度，君度，卿度也。度人脈度，度人合天地而成三部九候也。度藏度，度肉度，筋度，度俞度，度陰陽氣度，上下度，民度，君度，卿度也。

度人脈度，度人合天地而成三部九候也。度藏度，度肉度，筋度，度俞度，度陰陽氣度，上下度，民度，君度，卿度也。度人脈度，度人合天地而成三部九候也。度藏度，度肉度，筋度，度俞度，度陰陽氣度，上下度，民度，君度，卿度也。

度人脈度，度人合天地而成三部九候也。度藏度，度肉度，筋度，度俞度，度陰陽氣度，上下度，民度，君度，卿度也。度人脈度，度人合天地而成三部九候也。度藏度，度肉度，筋度，度俞度，度陰陽氣度，上下度，民度，君度，卿度也。

度人脈度，度人合天地而成三部九候也。度藏度，度肉度，筋度，度俞度，度陰陽氣度，上下度，民度，君度，卿度也。度人脈度，度人合天地而成三部九候也。度藏度，度肉度，筋度，度俞度，度陰陽氣度，上下度，民度，君度，卿度也。

度人脈度，度人合天地而成三部九候也。度藏度，度肉度，筋度，度俞度，度陰陽氣度，上下度，民度，君度，卿度也。度人脈度，度人合天地而成三部九候也。度藏度，度肉度，筋度，度俞度，度陰陽氣度，上下度，民度，君度，卿度也。

度人脈度，度人合天地而成三部九候也。度藏度，度肉度，筋度，度俞度，度陰陽氣度，上下度，民度，君度，卿度也。度人脈度，度人合天地而成三部九候也。度藏度，度肉度，筋度，度俞度，度陰陽氣度，上下度，民度，君度，卿度也。

度人脈度，度人合天地而成三部九候也。度藏度，度肉度，筋度，度俞度，度陰陽氣度，上下度，民度，君度，卿度也。度人脈度，度人合天地而成三部九候也。度藏度，度肉度，筋度，度俞度，度陰陽氣度，上下度，民度，君度，卿度也。

度人脈度，度人合天地而成三部九候也。度藏度，度肉度，筋度，度俞度，度陰陽氣度，上下度，民度，君度，卿度也。度人脈度，度人合天地而成三部九候也。度藏度，度肉度，筋度，度俞度，度陰陽氣度，上下度，民度，君度，卿度也。

度人脈度，度人合天地而成三部九候也。度藏度，度肉度，筋度，度俞度，度陰陽氣度，上下度，民度，君度，卿度也。度人脈度，度人合天地而成三部九候也。度藏度，度肉度，筋度，度俞度，度陰陽氣度，上下度，民度，君度，卿度也。

聲

前六度
度病後
四度度
情此言診
必上下
後復補
出度字

診視也
檢驗也

者度五臟之奇恒通從也度肉者度人之形與氣相任則壽不相任則夭皮與肉相果則壽不相果則夭如
病而形肉脫者死度筋骨手足三陰三陽之筋脈各有所起經于形身病則宜用燔鍼劫刺也度俞者五藏五
俞五五二十五俞六府六俞六六三十六俞經脈十絡脈十五凡二十七藏府以上下所出為井所瀉為滎
所注為俞所行為經所入為合二十七氣所行皆在五俞也度陰陽氣者度藏府以上下所出為井所瀉為滎
此法而人病自具也脈動無常散在陰而又頗在陽此病在情志是以陰陽莫測脈脫不具必閉而復得之
度上下者病氣之通于天病之變化也度民者度其嘗富後貧暴樂暴苦也度居者度王公大人驕恣縱欲
禁之則逆其志順之則如其病當告之以其敗語之以其善導之以其所便聞之以其所苦人之情莫不惡
死而樂生惡有不聽者乎度御者度其嘗貴後賤封君敗傷故貴脫勢反欲侯王是以受師不卒使術不明
不察逆從是為妄行持維失雄棄陽附陰不知并合診故不明
傳之後世反論自章雖雄謂陰陽之配合并合血氣之合并也

此言診有十度之法而失其法者後遺身咎也診本五度而此曰十度蓋脈藏肉筋俞左右相同則謂
之十度亦可也**有脈度故靈樞有經脈脈度等篇有藏度故靈樞有本藏腸胃平人絕穀等篇有肉度**
故靈樞有衛氣失常等篇有筋度故靈樞有經筋篇有俞度故素問有氣府氣穴靈樞有本輸等篇是皆
各經陰陽之氣人身諸病無所不具况人之脈動無常陰頗似陽故診亦無常脈有貴賤常診有上下度
從不守雌雄不辨陰陽不知并合診之所以不明也

至陰虛天氣絕至陽盛地氣不足

至陰者腎之精也蓋在天為氣在下為水在氣為陽在腎為精氣生于

水陽生于精是以至陰虛天氣絕至陽者天之陽也天地之氣日月運行寒暑往來交相和平者也如天氣
盛則地氣不足矣按太陰陽明篇曰陽者天氣也至外陰者地氣也主內故陽道實陰道虛故喉主天氣咽
主地氣陽受風氣陰受濕氣是人之陰陽
上下表裏氣血以配天地之陰陽者也**陰陽並交至人之所行陰陽並交者陽氣先至陰氣後至**

者謂陰陽寒暑之交相出入也陽氣先至者謂四時之氣始于一陽初動邵子之詩曰冬至子之半天心無
故移一陽初動處萬物未生時元酒味方淡太音聲正稀此言如不信請更問庖犧即此義也至人者和于
陰陽調于四時呼吸精氣獨至守神而復
歸于無極故曰陰陽並交至人之所行**是以聖人持診之道先後陰陽而持之奇恒之勢乃六十首診合**

微之事追陰陽之變章五中之情其中之論取虛實之要定五度之事知此乃足以診

先後陰陽而持之

之來去也奇恒之勢各以六十為首即診要經終脈解諸篇所論是也合微之事者聲合五音色合五行脈
合陰陽也陰陽之變者天地陰陽之氣有德化政令變易災骨也五中之情五內之情志也取虛實之要定
五度之事者取虛實而定五度也五度者度神之有餘有不足氣有餘有不足血有餘有不足形有餘有不
足志有餘有不足也又有五實死五虛死其時有生者如漿粥入胃泄注止則虛者治身汗得後利則實者

病能讀 為病耐 陰陽應 象大論 云病之 形能也

活此皆聖人持診之 要道不可不知也 是以切陰不得陽診消亡得陽不得陰守學不湛知左不知右知右不知左知上不知

下知先不知後故治不久知醜知善知病不知病知高知下知坐知起知行知止用之有紀診道乃具萬世 不殆起所有餘知所不足

張 溼音軌 持診之道有陰陽逆從有左右前後上下之診論在脈要精微篇中 之所為有餘則知所以不足蓋知 此即可以知彼知一可以知十也 度事上下脈事因格是以形弱氣虛死形氣有餘脈氣不足死脈氣有餘

形氣不足生 張 此言持診之道當兼度其形氣也事者謂其通變也上下者氣之通于天病之變化也格窮 之平與不平度其形氣而知其死矣形氣有餘脈氣不足者死脈氣有餘脈氣不足者死脈氣有餘

餘形氣不足者生是當以形證脈氣通變審之而後不可必其死生也 馬 此設言陰陽偏虛者天地不交惟至人則陰陽並交惟聖人則持診有道也地位乎下為至陰若至陰

所降也此設言也故人有陽氣陽氣者衛氣也人有陰氣陰氣者營氣也能使陰陽二氣交并于一處者 惟至人乃能行之所謂並交者陽氣先至則陰氣後至正以陽速而陰遲也靈樞五十營篇所謂交通者

并行一數也是以聖人于此有持診之道先陽後陰而持之耳奇恒者古經篇名也六十首古人診法也 右微陰陽五中者皆古經篇名也五度即前十度也診消亡診法滅亡也守學不湛者守學不明也凡左

合微陰陽五中者皆古經篇名也五度即前十度也診消亡診法滅亡也守學不湛者守學不明也凡左 醫人因已有餘不能量人之不足茲能起已有餘知人不足則必無妄治之患又能度其事之上下脈之

因革則診法 無不備矣 是以診有大方坐起有常出入有行以轉神明必清必靜上觀下觀司八正邪別五中部按脈動靜循尺滑

瀋寒溫之意視其大小合之病能逆從以得復知病名診可十全不失人情故診之或視息視意故不失條

理道甚明察故能長久不知此道失經絕理亡言妄期此謂失道 張 轉神明者蓮已之神以候彼之氣也上

者日月星辰四時之氣也別五中部先別五藏之脈也按脈動靜候其浮沉遲數也循尺滑瀋寒溫之意謂

脈滑者尺之皮膚亦滑脈瀋者尺之皮膚亦瀋尺膚滑其津澤者風也尺膚瀋者風痺也尺膚熱其脈甚躁

者病溫也尺膚寒其脈小者泄少氣尺膚短然先熱後寒者寒熱也尺膚先寒久候之而熱者亦寒熱也故 善調尺者不待于寸善調脈者不待于色能參合而行之者可以為上工也視其脈之大小合之病能病能

大小之義同天奇論篇

奇奇恒之病也逆從者神轉不固則不轉也名者實之寶也能正其病名而後診可十全不失其人情矣視息者候呼吸之往來脈之去至也視意者開戶塞牖繫之病者數問其情以從其意得神者昌失神者亡亡言者亡妄之言不知診道妄與生死之期此失經絕理是謂失道矣

張此言形氣宜相得不宜相失而備此法者為十全也玉機真藏論曰形氣相得謂之可治形氣相失謂之難治然形有形者也氣無形者也其氣必于脈乎驗之是以形弱氣虛者死蓋二者俱不足也形氣有餘而脈氣不足者亦死蓋形以脈為主也若脈氣有餘而形氣不足則血氣足而神氣充是可以有生矣是以診有大法凡為醫工者其自己坐起有常出入有道神明轉舒清淨內守上下昏觀八正有脈則司之五中有部則別之八正即八正神明論五中即古經篇名然後按病人之脈動靜滑濇其寒溫大小或逆或從隨定病名斯可以為十全矣

解精微論篇第八十一

張精者天一所生之精微者天道之幽遠也此九九數終復歸于真元之論

湯內言工之所知自有至道然涕泣等義其理精微故各篇

黃帝在明堂雷公請曰臣受業傳之行教以經論從容形法陰陽灸刺湯藥所資行治有賢不肖未必能十全若先言悲哀喜怒燥濕寒暑陰陽婦女請問其所以然者卑賤富貴人之形體所從羣下通使臨事以適道術謹聞命矣請問有變愚小漏之問不在經者欲問其狀帝曰大矣張悲哀喜怒人之情也燥濕寒暑天之氣也陰陽者天之道也婦女者天癸之所生也此通天之道故極讚其大焉

經此公言經之所傳者未必能行而經之未備者欲聞其狀也經論中有從容形法陰陽等篇刺灸湯藥等法但令人有能有不能此賢否之所由判也然七情內傷天時外感有所以然分異情殊狡愚小脫經所未載尤不可不審也

公請問哭泣而淚不出者若出而少涕其故何也帝曰左經有也張靈樞經有悲

從出也帝曰若問此者無益于治也工之所知道之所生也張精液下通于上應水之上通于天此通天之

二天字宜玩謂人之精氣神而

狡愚小脫

出而不知道之所由生

此因公所問而兩仰之非經之所未備亦非大道之所生也哭者哀聲自口出者也泣者稍有聲而涕淚所由出也淚者水出于目而涕者液出于鼻也人有哭泣而淚不出或有淚出而涕則少故公舉而

問之殊不知經之所已具也按靈樞口問篇黃帝曰人之哀而涕泣出者何氣使然岐伯曰心者五藏六府之主也目者宗脈之所聚也上液之道也口鼻者氣之門戶也故悲哀愁憂則心動心動則五藏六府皆搖搖則宗脈感宗脈感則液道開液道開則泣淚出焉又問目中之水算中

之涕何所從生殊不知此乃無益于醫治而工之所知自有大道之所生者在也

夫心者五藏之專精也目者其竅也華色者其榮也是以人有德也則氣和于目有亡憂知于色五藏主

也心者五藏六府之主故為五藏之專精心開竅于目故目者心之竅五藏生成篇曰心是以悲哀則泣下之合脈也其榮色也其主腎也故華于色者心之榮也有德者見于色而知心氣之和也是以悲哀則泣下

泣下水之所由生水宗者積水也積水者至陰也至陰者腎之精也宗精之水所以不出者是精持之也輔

之裏之故水不行也悲哀則動其心志故泣下而水所由生水宗者宗脈之所聚上液之道也腎藏之精

也此言精水之在下必動其腎志而後上行于上夫水之精為志火之精為神水火相感神志俱悲是以目之生

水也故諺有曰心悲名曰志悲志與心精共湊于目也此言心腎相通神志交感心悲而未有不動其志

志心志之合一也心者五藏之專精故水精與心精共湊于目而為泣莫于喻曰神志相合而精亦相合是以俱悲則神氣傳于心精上不傳于志而志獨悲故

泣出也此言神生于精悲生于心雖中有虛坎中有滿水火上下之交也靈樞經曰所生之來謂之精

之所生又曰心有所憶謂之意意之所存謂之志是志之生于心也故曰精上不傳于志謂精不上傳于志而志獨悲于上故泣出也上節言心悲名曰志悲此言志悲即是心悲心志之合一也閉士先曰動其心志

則心精湊于目而為泣泣涕者腦也腦者陰也髓者骨之充也故腦滲為涕志者骨之主也是以水流而涕

從之者其行類也此言涕之所從來者由腎精之上通于腦腦滲下而為涕也腦者陰髓也骨之精髓充

于目之為泣者相同類也夫涕之與泣者譬如人之兄弟急則俱死生則俱生其志以早悲是以涕泣俱出

合于天 真亦可 歸于真 人故重 謂其大 若論液 之所出 又何大 之有

德者心 之德 提出氣 字 腦為精 髓之海 涕從腦 而參下 猶參之 上通于 天而復 下也

則其夫人涕泣俱出也其以有聲早歲則涕淚俱出也其以無聲早歲則涕淚俱出也其以有聲早歲則涕淚俱出也其以無聲早歲則涕淚俱出也

玉師曰
志悲則
涕泣俱
出志絕
則神氣
俱死蓋
言神氣
生于天
乙之真
而真元
之不可
損也

而橫行也。夫人涕泣俱出而相從者，所屬之類也。張涕泣皆出于腎水，而分兩歧，猶兄弟之生于一母而分
則俱生而出為涕淚也。是以其志早悲，則涕泣俱出而橫行也。夫人涕泣俱出而相從者，緣腎藏所屬之同類也。伯仲也。故腎死，脈來辟辟如彈石之急，則兄弟俱死生

張此言悲則泣下而泣則淚生，涕出者皆由于心腎之精所使也。吾雖謂子無益于治試以哭泣而淚涕
張交心之義言之，蓋心者主悲而心悲則水生，況腎志亦曰悲也。腎者主水而志悲則水下，況腦涕亦水

類也。是心以神腎志哭泣淚涕相因而至者也。何也？心者五臟之專精也，目者專精之外竅也。色者專精之外
榮也。是以人有道德則心和而氣和，則目和。人有失志則心憂則氣憂，憂則色憂。由內

達外者如此，故心悲則泣下，泣下則腎水生，正以腎精之主五臟之液，是水是精持之也。持之者，輔之裏也。腎者
為陰中之陰，是陰之至也。陰之至者，腎之精也。宗精之水先此，水之精持之也。持之者，輔之裏也。腎者

所以水不下也。夫腎屬水，其所藏之精曰志，心屬火，其所藏之精曰神。今者水火相感，神志俱悲，是以目
中之水所由生也。彼諺謂心悲又謂志悲，可見腎之志與心之精為神者，共湊于目，是以心志俱悲，則精

皆上傳于心之神，不下傳于腎之志，而志亦專悲，與心相同，所以水從泣下也。其有涕者，何也？涕所生者
屬于腦也。腦者屬于陰也。五臟別論以腦為地氣所生，皆藏于陰而聚于地，故言腦者陰也。腦為髓

之府，髓為骨之充，涕為水之液，故腦滲液為涕也。況腎之合為骨，則志亦為腎之主，由是水流而涕從者
其類同耳。夫涕之從淚，譬如人之兄弟，有急難則俱死，不必赴難則俱生，今日心志俱悲，是以涕泣俱出

而橫行也。何也？以其所屬之類同也。雷公曰大矣。雷公始悟大道之通于請問人哭泣而淚不出者，若出而少涕者，其故何也？帝曰：夫泣不出

者，哭不悲也。不泣者，神不慈也。神不慈則志不悲，陰陽相持，泣安能獨來。夫志悲者，惋惋則冲陰，冲陰則志
去目。志去則神不守精，精神去目，涕泣出也。張此復申明泣出于神而志涕出于志而神故神不慈則志不

動則神動也。慈悲也。陰陽相持謂水火之神志主持于內，則精不出也。惋惋驚動貌，冲陰謂志上冲于腦也。
夫目系上屬于腦，故志上冲陰則志去，走于目志去則神不獨守其精，精神並去，由于目而涕泣皆出也。

且子獨不誦不念，夫經言乎。厥則目無所見。夫人厥則陽氣并于上，陰氣并于下，陽并于上，則火獨光也。陰
并于下，則足寒，足寒則脹也。夫一水不勝五火，故目昏盲。張此言神志相守，水火相交者也。經謂靈樞口問

子腎之精氣不上貫于目，故目無見也。并者謂諸陽之氣合并于上，諸陰之氣合并于下也。心乃陽中之太
陽而為五臟之專精，故陽并于上，不得陰氣以和之，則火獨光于上也。腎為水藏，受藏五臟之精，陰脈集于

于腎之精氣不上貫于目，故目無見也。并者謂諸陽之氣合并于上，諸陰之氣合并于下也。心乃陽中之太
陽而為五臟之專精，故陽并于上，不得陰氣以和之，則火獨光于上也。腎為水藏，受藏五臟之精，陰脈集于

于腎之精氣不上貫于目，故目無見也。并者謂諸陽之氣合并于上，諸陰之氣合并于下也。心乃陽中之太
陽而為五臟之專精，故陽并于上，不得陰氣以和之，則火獨光于上也。腎為水藏，受藏五臟之精，陰脈集于

于腎之精氣不上貫于目，故目無見也。并者謂諸陽之氣合并于上，諸陰之氣合并于下也。心乃陽中之太
陽而為五臟之專精，故陽并于上，不得陰氣以和之，則火獨光于上也。腎為水藏，受藏五臟之精，陰脈集于

于腎之精氣不上貫于目，故目無見也。并者謂諸陽之氣合并于上，諸陰之氣合并于下也。心乃陽中之太
陽而為五臟之專精，故陽并于上，不得陰氣以和之，則火獨光于上也。腎為水藏，受藏五臟之精，陰脈集于

足下而聚于足心故陰并于下不得陽氣以和之則足寒足寒則藏寒生滿病也一水謂太陽之水五火五藏之陽氣也夫太陽之水隨氣而運行于膚表猶水之隨人氣而環轉于上下少陰之水火以應天之日月交相會合而不相離者也是以陰陽厥逆則目皆盲皆者謂太陽之兩睛明以應天之日月也張非墳曰通篇論精神此後提出氣字夫五藏之精氣皆會于目氣并于上精并于下故為五火是以衝風泣下而不止夫風之中目也陽氣內守于精是火氣燔目故見風則泣下也

此言人氣之與天氣之相通也風者天之氣也陽氣者神

氣也火氣者陽氣也謂神氣內守于精陽氣外通于目見有以比之夫火疾風生乃能雨此之類也

風則氣隨風動而神不守精致精神共去于目而泣下也夫天之日月精水隨天氣而運行無息人之精神亦氣神而比類人之精氣神也風乃天之陽氣火之精為神泣乃水精之上通于天而復下降者也火疾風生乃能雨者謂氣生于神神生于精精隨神氣而運者也夫天之日月精水隨天氣而運行無息人之精神亦

隨氣而環轉無端人之兩月應天之日月晝夜而開闔者也按本經八十一篇所論之道天地人所用之數三六九蓋入生于天地氣交之中通天之道應地之理地居人之下大氣舉之無所憑依是天包乎地之外

而運行無息者也數之始于一而成于三三而兩之成六三而三之成九乃自從無極而生天地陰陽之數也聖人提挈天地把握陰陽呼吸精氣獨立守神能養精氣神以配天吸天之精氣神以自養至于不生不

化與道合同出乎天地之外復歸于無極而無有終時是以立數萬餘言後七篇並論天道以應人九九數終解明精氣神以復于天真蓋欲使天下後世子孫黎民不罹奇疾之患同歸生長之門聖人之教化大矣

求道之士若能研窮此經存養真性皆可壽域無窮起凡入聖

論此言淚不出者由于心志之不悲驗之人身之病又譬之天之生雨而自明也蓋泣隨乎哭哭本于心

悲心悲則神慈神慈則心志不悲悲則泣出泣出則淚下淚下則涕從本同類而并至者也今哭泣而淚

不出或出而少涕者何也正以泣不出者哭不悲也不哭泣者心不悲而心之精為神者不悲也神不慈者則腎不隨而腎之為精者亦不悲也心為火火為陽腎為水水為陰兩精相持而輔之裏之泣安能獨

來是以不泣則無淚無淚則無涕矣彼志之悲者心必悲水相感神志俱悲火上衝陰則志往去于目而涕泣俱出也試觀人之厥者氣并於上則火獨光而目皆盲又觀人之風中于目者則陽氣得火而目

淚下又觀天之火速風生者相持為雨而降則凡淚涕俱下者非由于神志之俱往乎

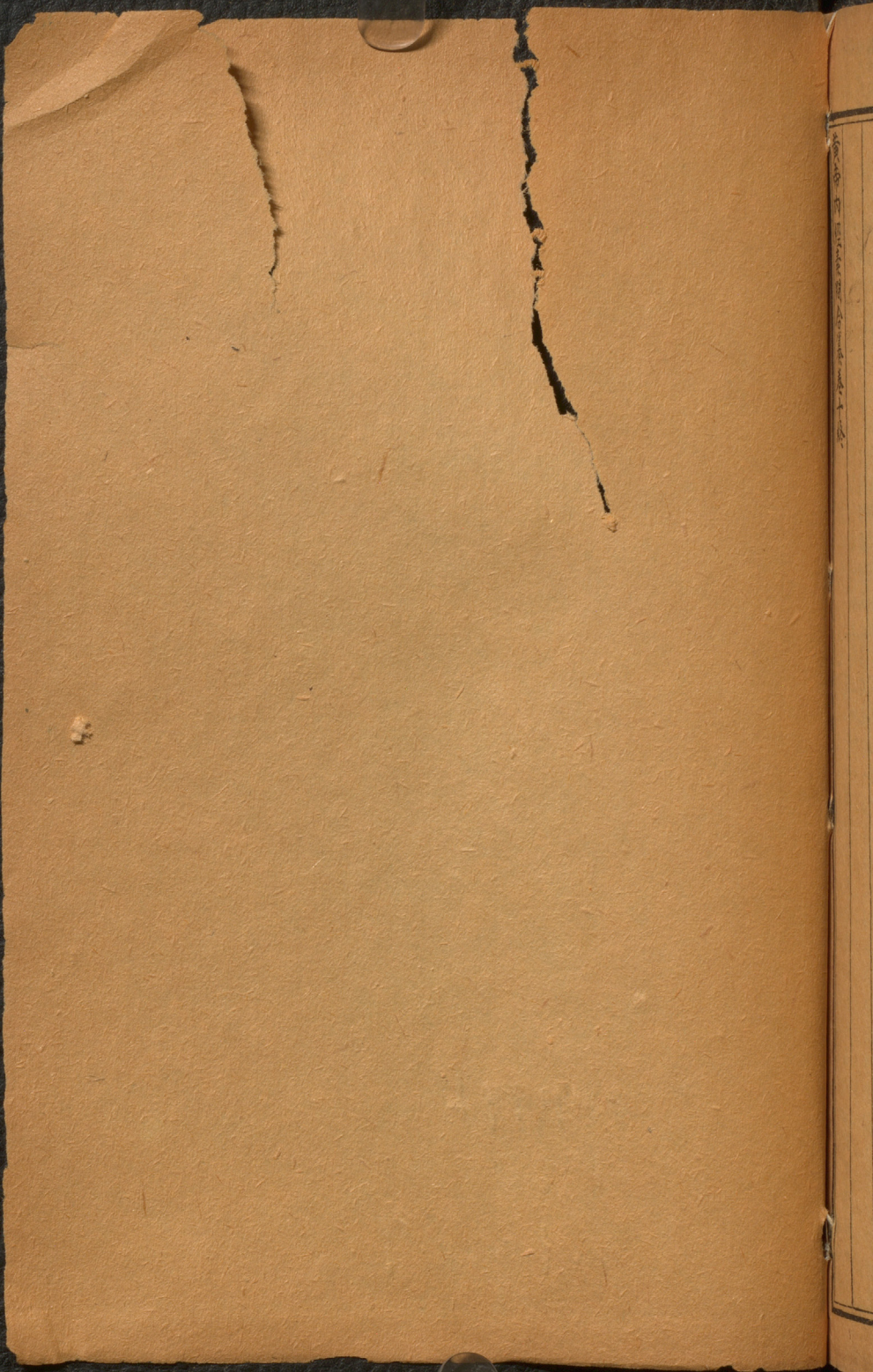

H8742
1922
V. 1 no 9