

~~A. 3. 11.~~

C W 3

HAFENREFFER (SAMUEL) 1587-1660.

2873. Monochordon symboïco-biomanticum. Abstrusissimam Pulsuum doctrinam, ex Harmoniis Musicis dilucidè, figurisque oculariter demonstrans, de Causis & Prognosticis inde promulgandis fideliter instruens, & jucundè per medicam praxin resonans; pulsatum per Samuelem Hafenrefferum. sm. 8°. *Ulmae, typ. B. Kühner, 1640.*

With plates; and diagrams and musical notation in the text.

By a Tübingen professor; one of the most amusing books on the pulse ever written. This copy has a note in the handwriting of Van den Corput: *Traité curieux et Rare ainsique l'un des premiers sur le Pouls, dans leque. l'auteur a mis en musique les battements de la radiale et introduit le premier une notation musicale du pouls. Compare the notes in his copy of Marquet's similar work, no. 3335. [W. O.]*

Traité curieux et Rare
de musique l'un des premiers
sur le Poulx,
dans lequel l'auteur a mis en
musique les battements de la radiante
et introduit le premier
une notation musicale du poulx.

(This is apparently in the hand of
Dr. Van den Corput; see note in no.
E.1.31. - Marguet on the poulx. The
Van den Corput sale Catalogue is no. AA.2.35)

lot 185 in v.d.C.'s cat.

FROM
THE LIBRARY
OF
SIR WILLIAM OSLER, BART.
OXFORD

Handwritten text, likely bleed-through from the reverse side of the page. The text is mirrored and difficult to decipher but appears to contain several lines of cursive script.

DATE: 1870

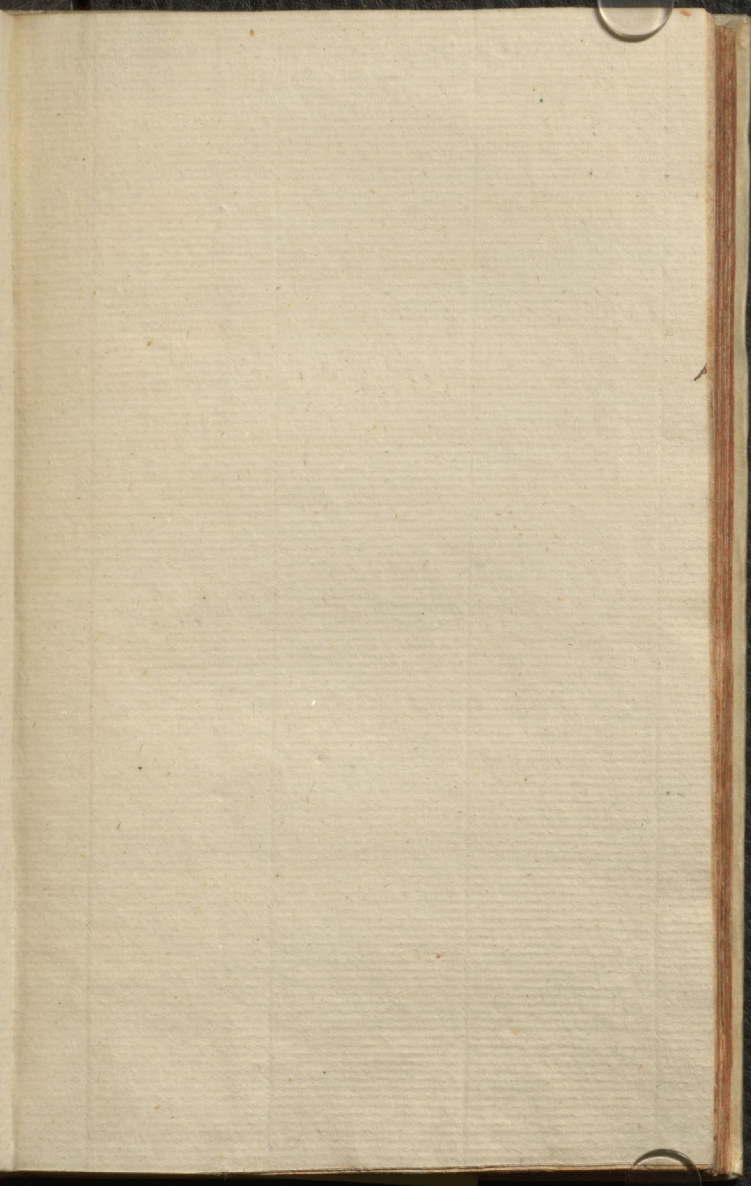

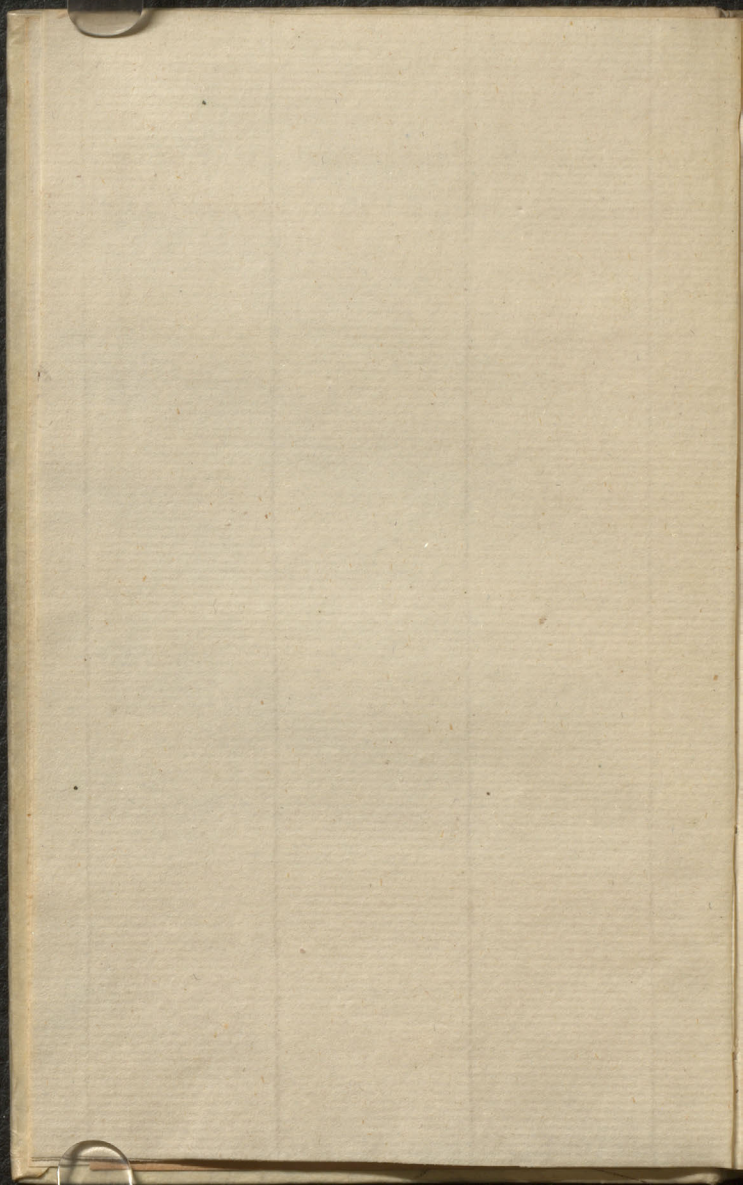

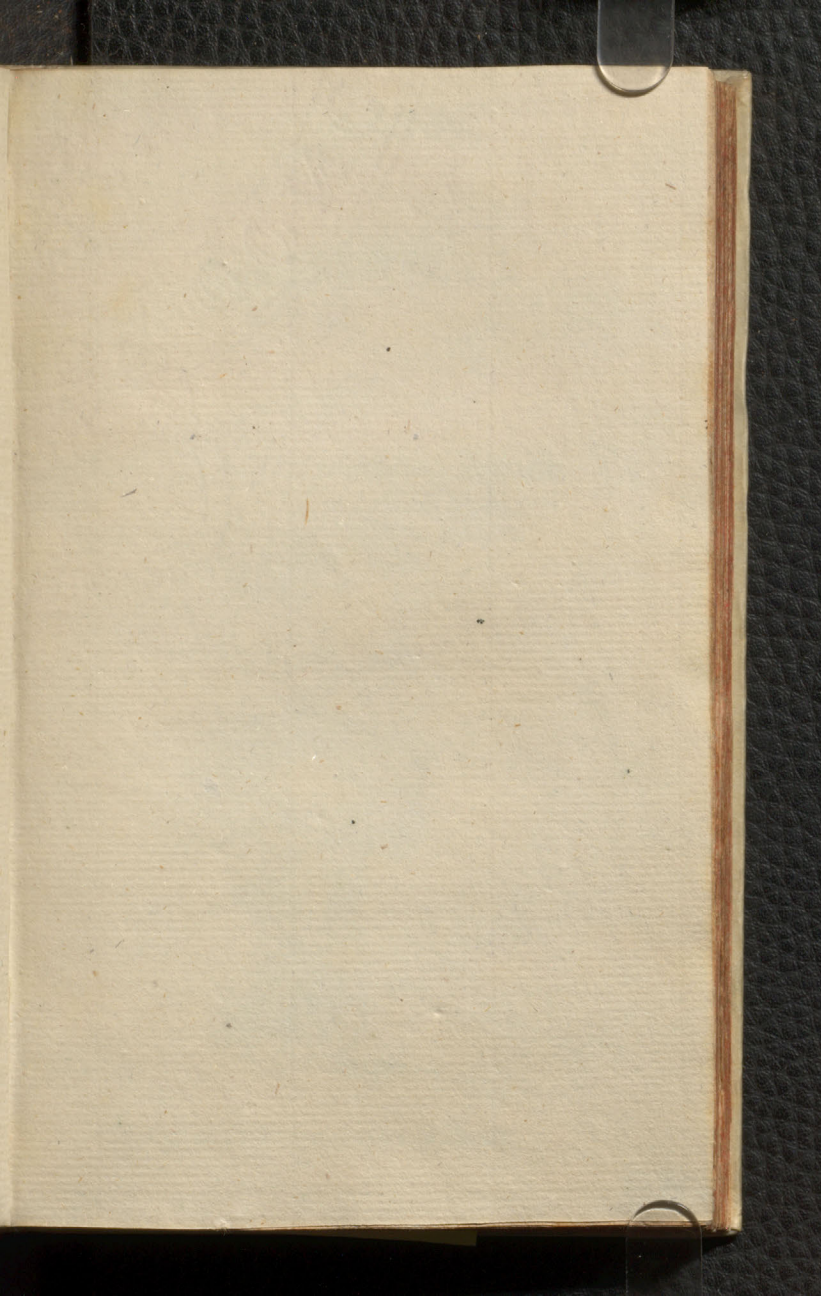

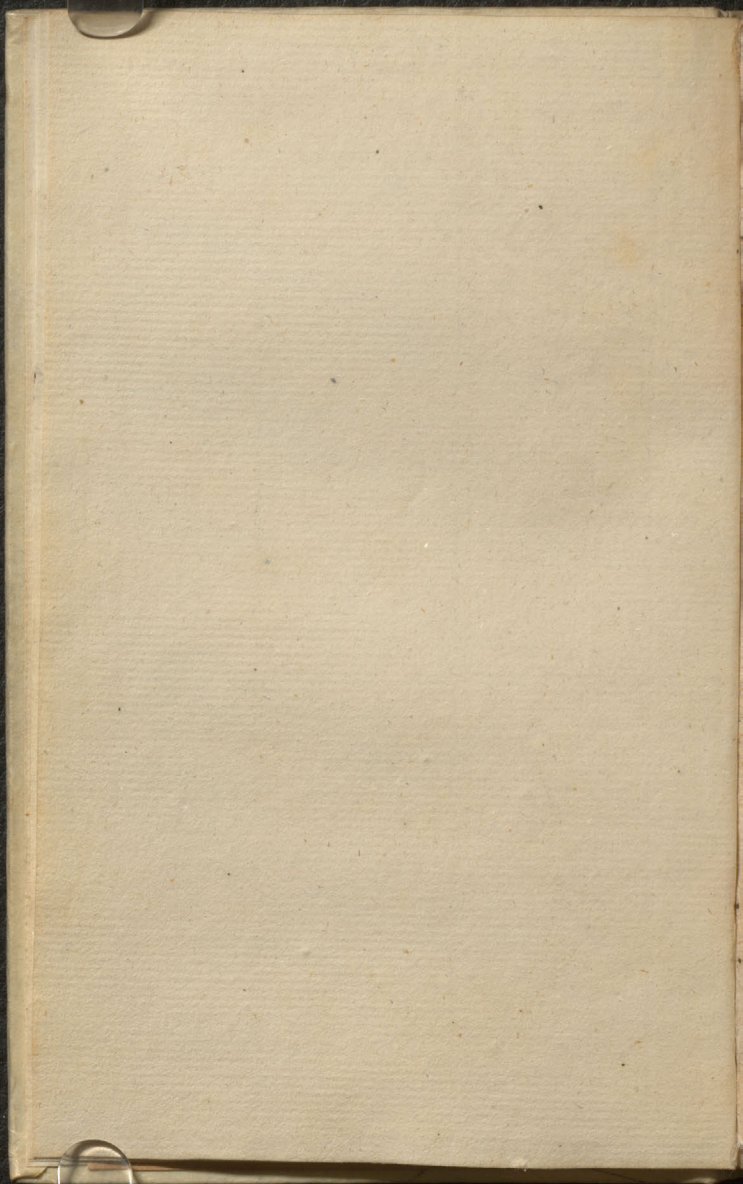

MONOCHORDON
SYMBOLI-
CO-BIOMANTI-
CUM.

Abstrusissimam PULSUUM
doctrinam, ex Harmoniis Musicis
dilucidè, Figurisq; oculariter demon-
strans, de Causis & Prognosticis inde pro-
mulgandis fideliter instruens, & jucundè per
Medicam praxin resonans;

Pulsatum per

SAMUELEM HAFENREFFERUM,

Philos. & Medic. Doctorem.



M DC

XL.

offi **ULME,** *en*
Typis & impensis Balthasari Rishnen.

SYMBOLE
TO-BIOMANTI
CUM

...
...
...

Dr. Jo. Gottl. Thierfelder
Hofen. 1717 (1717) xxvi.

M 10

...



GENEROSO VIRO,

*Antiqua Nobilitatis Splendore,
Rerum civilium prudentia. Heroicarumq;
Virtutum laude præstantissimo,*

DOMINO

LUDOVICO à JA-
NOWITZ, Serenissimi Prin-
cipis Wirtembergici Consiliario,
Magno, Curiaeq; supremæ Præsidi
Augusto, Domino ac Patro-
no suo colendis-
simo.



*Agnalium Univer-
si abyssum, Genero-
se ac Nobilissime
Vir, Ego pöderans,
circa nobilissimum
subjectum, humanum scilicet cor-
pus dum versor (cui prima mundi
ætas, in multos centenos annos qui-*

) (2 dem

DEDICATIO.

dem usuram vitæ concessit) in
 moderno vitæ curriculo (quod Xer-
 xes ad centenos tantum summis
 cum lachrymis reduxit, arctiorem
 Verò Sacer Vates 70. solummodò
 determinavit, ut meritò, Medico-
 rum Antistes, in limine Aphori-
 smorum suorum, sacrum hunc vi-
 tæ terminum Brevitatis nomine
 notârit.) quî aurea dum fruitur
 sanitate, & morbosis constitutio-
 nibus, quando torquetur, à medico
 ex pulsu cognoscatur, mens mea fuit
 intenta infixaq;.

Hunc autem gravem nec mi-
 nus utilem dum suscipio laborem,
 placuit arduum hoc Pulsuum nego-
 tium (hactenus etiam ab aliis cu-
 ratum) ἀναλόγως tractare musica-
 liter, eò, quòd cordis motum, tactus
 Musicus graphicè depingat, ac ma-
 nus

DEDICATIO.

mus Musici Elevatio & depressio, cum cordis Systole ac Diastole, maxime correspondeat, Pythagoram, Harmonias primum Inventorem sequutus, qui mortuus perhibetur Anno Mundi, 3472. Ante Christum 496.

Adde Musices in animis hominum præstantissimam efficaciam, utpote, quæ iratos & aliis passionibus occupatos sæpe alleviat, teste Aristot. L. 8. Politic. c. 7. Taceo, quod Musica, in bruta quoque suam imprimat potentiam: Notum enim Delphinum, Symphonie cantu mulceri, Arionis Exemplo: Tanta etiam Equo docilitas est, ut universus Sybaritani Exercitus equitatus, ad Symphonie cantum, Saltatione quadam, inveniatur, moveri solitus, recensente Vincentio in suo

DEDICATIO.

Speculo Naturali L. 18. c. 48. Amphionem Thebarum regem cytharæ cantu saxa movisse ferunt.

Sed missis hisce, Harmonicum concentum pulsus Humani Systematis, si contemplamur, vitæ Melodiam suavissimam percipientes, letatur animus & spe optima confirmatur: Homo autem mortali conditione generatus, non Dorium semper intonare, verùm quandoque in Hypodorio, inclinata & lullantiq̃ue voce, canere quia cogitur, & omnium Sonorum fundamentum ac radix unisonus, Gravis, à quo in Monochordo, reliquarum Vocum dimensio commodè docetur, inde non discedentes, MONOCHORDI titulum præfigere fuerat æquum, siquidem una vice, una tangitur arteria Monochordon referens.

DEDICATIO.

ferens. De Megacosmi Monochor-
do, abstrusissimarum totius naturæ
rerum sagacissimus indagator Ro-
bertus Gludd, aliàs de Fluctibus
dictus, cum Mathematico illo Cæ-
sareo Magno Joanne Kepplero, E-
jusq; Harmoniis sunt audiendi.

Sed proh dolor cū t̄q̄ w̄v non
psalteria, non cymbala, non cytha-
re clangunt, Verùm brutorum co-
ria, horrifonaq; Taratantara perso-
nant, ex quibus pulsus plurimi red-
duntur languidi, ut fortes fiant, a-
nimi erectione veniunt suscitandi:
Et præter horrorem, quem tympa-
norum strepitus movent, vario-
rum morborum agmen sequitur,
quod segetum devastatio, Regio-
num incineratio, Hominum deso-
latio, victus depravatio, conscri-
bunt, illius signifer non immeritò

DEDICATIO.

pulsus constituitur, qui ad extremum usque halitum, vexillo tandem involutus, pro salute aciei vitam cum morte commutat: Hujus statum, ex Musicis, cui arti, Magni etiam Imperatores operam dare non erubuerunt, describere quia jucundum, sequentibus meditationibus via est aperta: Cùm verò non cuiusvis animus, Musicis sit deditus, veletiam, cum temporis lapsu memoriae acumen, plurimum hebescat, Multum autem quia signa faciunt, & ex alia Memoria venit alia, prima Musices rudimenta revocare necessum fuit, quibus simul adherens Numerorum proportio, cum Hieroglyphica quadam significatione, revelata, & omnia tandem in usum medicum sunt translata.

Porro quoniam G. T. in Musicis,

DEDICATIO.

sicis, Geometria, Numeris, Astris,
 sese contrivit, attestante incredibi-
 lium reliquarum virtutum fama,
 Tuamque summam Gravitatem
 cum singulari comitate, ac in No-
 men Hasenrefferianum Animum
 Benevolum ac proclivem, dum con-
 templor, Beneficiorum in me, meos-
 que collatorum acervos dum nume-
 ro, Amicitiamque Fratris tui cum
 Parente meo, (quorum memoriam
 nulla unquam nobis delebit etas,
 nulla oblivio) dum recolo; Gran-
 dem tuam potestatem armis scien-
 tiæ, prudentiæ, tuendi, dum ponde-
 ro; Tutelæ tuæ me & hoc quodcun-
 que est, concredere, Animus meus
 stimulavit.

Suscipe igitur, cum Authorita-
 te, virtutis & sapientiæ Gloria,
 Vir Generosissime, Patrone ater-

A s nūm

DEDICATIO.

nùm colendissime, Hunc Harmoni-
cum vitæ concentum auribus pa-
tulis, oculis blandis, Ulis bene-
volis, Manibus Gratosis, ac si à
gravioribus negotiis vacat, hisce
animum recrea, mihi que favere,
quod facis perge, atque si res exiget
defende. Vive Valeque Nestoreos
in annos felix. Dabam Tubingæ
9. Junii, ANNO Xpi 5070 vias 1640.

G. T.

devotissimus

Samuel Hafenreffer
Philos. & Med. D.

In



In Clariss. & Excellentsis.

VIRI

Dn. D. SAMUELIS HAFREFFERI, &c.

**Harmoniam Musicalem doctrinæ de
PULSIBUS.**

GREGOR. HORSTIUS D.

Reipubl. Ulm. Archiat.

ἄνθρωπος ἐν ἀρχαίῳ.



Uti recreat Pulsus vitalia viscera motu,

Quo durante, diu constat quoq; vita; quiescens

Qui assiduo mortis signum præhenditur. Ecce!

Quod Sol est Mundo radiis, hoc fervida virtus

Hic præstat Cordis Pulsu. Modulamine miro hoc

HAFREFFERE doces: Chordas tibi dirigit Orpheus,

Qui

Qui motu Cordis spargatur Vita per
artus

Undique, Totius quò Res-quoque-
Publica constet.

Dic, Lector, valeat nobis hic Orphæus,
atque

Concentu hanc facilem doctrinam
reddat amico.



HOROLOGIUM

automaton Musicum, per Sy-
stolen & Diastolen pulsum cor-
dis & arteriarum DEO OPT. MAX.
consecratum.



*Sol parvi mundi, Vita fons auto-
matonq;*

*Mobile perpetuum, Spirituum-
que domus,*

*Tu Cor, tuq; mihi quæcunq; arteria pulsas,
Hoc incessanter fac facito officium:*

*Submittis quoties te, dic, miserere, Iehova,
Quæso, mei; attollens, Eaus tibi, Christe,
cane.*

*Hic cantus duret dum spiritus hos regit
artus;*

In cælis donec júbila sancta canam.

Hoc

Hoc ego nunc vivus voveo, Tibi deniq, soli
Vivens me & moriens mancipo, dedo,
DEUS!

Johann-Sebastianus
Blosius, D. & P. P.

Ad

*Dn. Autorem, Affinem meum
honoratissimum.*

PONDere, mensurâ, numero DEUS o-
mnia fecit,

Huncque *ἡνωμερῆν* semper, ait
Sapiens.

Mensurans numeras dum tu quoque
pondera pulsus,

Annon Divinum sic facis officiū?

Idem Blosius.

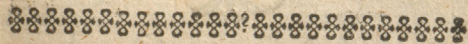

DUm canis in fragili quid signet
Corpore Pulsus,
Cum Medica certat Musicus
arte Lepor.

A Te Natura scitum Monochordon habe-
mus,

Cantillat vario qua sua fata Tono.

Isaide

*Isaïde nomen fecit Decachordon in Orbe;
Tu famæ applausum per Monochordon
habes.*

*Ast Tuba dum clangit, dum ferrum dividit
Orbem,*

*Germanisq; meis ultimus instat Agon;
Corpore si quisquam monstret Monochor-
don in isto,*

Hic mihi vel Coo Principe Major erit.

M. Henricus Schmidt.



ΜΟΝΟΧΟΡΑΟΥ

Παράφρασις

I.

De Pulsus Etymo.

ACTUS homo ex limo *Hominis*
 terræ divina inspiratione *nobilitas.*
 in Animam viventem, a ut
 specimen ederet Imaginis
 Divinæ, formatis de cunctis animanti-
 bus terræ, & universis volatilibus cœli,
 adduxit Dominus Deus ea ad Adam, ut
 videret quid vocaret ea: Omne enim
 quod vocavit Adam animæ viventis,
 ipsum est nomen ejus. *b*

Hæc prima Nominum origo à san-
 ctioribus arcanorum divinorum scruta-
 toribus, altiori mente ponderata, ma-
 gna eaque penè inscrutabilia mysteria
 revelavit, nec solùm terrestria, sed &
 cœlestia, supercœlestia, imò & ipsa Di-
 vina imperscrutabilis alioquin maje-
 stas quadantenus delineata. Relictis
 enim terrenis ad cœlestia & divina no-
 stros animi oculos paululum sublevan-
 tes,

*Nomina di-
vina quid
arcani con-
tineant.*

tes, primordium Creationis, divini di-
ctatoris Sp. Sancti verba, Nomen crea-
toris experimentia, facta trutinazione
arctiori quando pensitamus, in limine
statim Sanctum Nomen **אלהים** Sacro-
sanctissimam Trinitatem luculentissi-
mè designat. Sic enim facer Notarius
Moses fatur: In principio creavit
אלהים quod pluralis est numeri, &
id quod dii apud nos significat. Cujus
singulare est **אל**, id est, DEUS, vel po-
tius **אלה**, quod etiam idem est,
quod DEUS. Hoc igitur nomen Elo-
him etsi pluralitatem designet: cum
verbo tamen singularis numeri jungi
solet, quoties in Scriptura Sacra pro
DEO vero accipitur, ut est modò nomi-
natum Geneseos principium: In prin-
cipio creavit Dii cœlum & terram.
Quod quidem absque grandi mysterio
factum non est. Quia enim juxta D. Au-
gustini *d* sententiam, opera Trinitatis
indivisa sunt ad extra: idcirco Moses
ille magnus, ad insinuandum, omnes
tres personas Patrem & Filium & Spi-
ritum Sanctum, simul ad mundi crea-
tionem concurrisse, Elohim, id est, Dii

in

in plurali dixit, non Eloah, sive El, i. e. DEUS in singulari: ad ostendendum autem tres illas personas essentialiter non distingui, sed idem omnino esse, hoc est unum DEUM esse, & non tres Deos, **ברא**, id est, creavit, in singulari dixit, & non **בראו**, i. e. creaverunt in plurali.

Ex supercœlesti Hierarchia ad cœlestem si transeamus, lapso Adamo ac in exilium ex Paradiso relegato, munivit Altissimus hortum Eden, & ab ulteriori accessu retardavit, collocando ante Paradisum *Cherubim* & flammeum gladium atq; versabilem. *e* Ex primo Hierarchiæ Angelorum ordine *Cherubim* seu cognoscentes dicti, quod in dono divinæ sapientiæ sunt cæteris magis excellentes, quorum primi *Seraphim* considerant DEI bonitatem: Secundi *Cherubim* virtutem: Tertii, Æquitatem. Vel in I. sive *Seraphim* DEUS amat ut charitas; in II. sive *Cherubim* noscit ut veritas; in III. sive *Thronis* sedet ut æquitas. *b* Gladius flammeus versatilis in manu *Cherubim* fuisse traditur, ad designandam virtutem ipsis traditam, qua dæmonum & Rebellium conami-

*Angelica-
rum Virtu-
tum com-
monefactio.*

na summa pellant potestate : vertilis ad
hostes ubivis locorum ingruentes para-
tus.

*Cælum cur
firmamen-
tum dica-
tur.*

Sanctis Hierarchiis succedit Cælum
feu Firmamentum, quod solidum est
firmumque, unde præ nimia firmitatis
sue permanentia incorruptibile & im-
mutabile tam in substantia quam in
forma ; quæ firmitas ei nomen impo-
suit, illoque tritum illud dictionem ve-
rificavit :

Conveniunt rebus, nomina sæpe suis.

*Hominis to-
riusq; com-
pagis Etymo-
logia.*

Ipse *Homo*, ab humo nomen suum
quod deduxerit, nemo ambiget. Ac qui-
dem primus *Adam* à Rubedine humi ex
quo creatus, fuit cognominatus. *k* *Caput*
à capiendo dictum, eò quod
omnes sensus & nervi inde initium ha-
beant & capiant.

Calvaria anterior pars cranei ab offi-
bus cranei sic dicta propter capillorum
defectionem ; Sic

Vertex dicitur superior pars capitis
exterius, ubi capilli capitis colligantur,
& in qua cæsaries vertitur.

Occipitium nuncupatur pars capitis
posterior, quasi contra capitium.

Oculi quasi occulti sunt dicti, quia
eos ciliorum tegmina occultant, ne
qua

qua incidentis injuriæ offensione lædantur; vel quia occultum lumen in se continent.

Pupilla medius punctus oculi ubi vis est videndi, in qua quoniam parvæ imagines videntur, pupilla nominatur, vel quod pura sit & impolluta ut pupilla.

Cilia, à celando dicta, quod oculos celent & tegant, tuta custodia. Hæc Cilia palpebræ dicuntur, quia palpitando semper moventur: assidue enim adinvicem concurrunt, ut assiduo motu reficiant oculum.

Supercilia quoniam ciliis superposita pilorum multitudine vestita, ut sint oculorum jvamenta, humorem vel sudorem de capite influentem depellendo.

Frons, ab oculorum foraminibus nominata, dicitur.

Tempora, cum mobilitate continua, quasi temporum intervallis, immutantur, dicta sunt.

Auris à vocibus hauriendis.

Mandibule à manducando.

Gingivæ quod dentes gignant.

Labia nomen à lambendo hauserunt, superius autem labiū, inferius labrum nuncupatur, quibus subnectitur. *Men-*

Mentum quasi mandibularum fundamentum.

Os quoniam ostii vices gerit per quod tum cibi immittuntur, quum forâs sputum ejicitur, nec non sermones quasi de ostio egrediuntur.

Dentes quod omnia apposita dividant & incidant.

A lingendo cibum vel articularis soni ligatura *Lingua* censetur vocata.

Collum quod rigidum sit, & rotundum caput bajulans & sustentans; cujus pars anterior gula l cibi potusque deglutitionis ratione vocata, posterior vero cervix appellatur, quasi cerebri via.

Humeri ad distinctionem hominis à brutis quæ armos habent, appellantur.

A Fortitudine *Brachia* sunt dicta.

Manus totius corporis munus; ipsa enim cibum administrat, omnia operatur ac dispensat.

Dorsum à duritie dictum, quia durior corporis superficies ad modum saxi ad portandum fortis & ad patiendum durabilis.

Umbilicus, quasi iliorum umbo in medio clypeorum sic dictus locus.

Genua, quod in utero genis sunt composita.

Crua,

Crura, nominata à currendo sunt & dicta *Tibiæ*, quia tibiæ sunt similes, sive tubæ in specie & in longitudine.

o *Planta* à planitie, *Calcaneus* à calcando nomen accepit.

Pariter ab arteriæ continua pulsatione ipsum *Pulsus* nomen exortum: vel à pellendo, quod fuliginosa nimis vitæque infesta, frequenter expellat, est nuncupatus. Et hæc ex Etymi sollicitatione Procemii loco sufficiant prolata.

a *Genes. c. 2. v. 7.* b *ibid. v. 19.* c *Reuchlin. de Cabal. l. 2. c. 6. p. 70.* d *Augustin. Tom. 4. libr. de Trin. c. 5.* e *Genes. c. 3. v. 24.* f *Barthol. Anglicus l. 1. c. 9.* g *Hartm. Schedell. in descript. etat. mund. h Barth. Anglicus l. 2. c. 4.* i *Aristot. l. 1. de cæl. c. 3. text. 20. l. 2. c. 1.* j *Scheck. Comment. in l. 1. de cæl. p. 11.* k *Dionys. Areopag. de divin. nom. c. 4.* l *Colleg. Conimb. l. 1. de cæl. c. 3. art. 2. p. 67.* m *Avenar. in Dict. Hebr. p. 8.* n *Galen. de loc. aff. l. 3. c. 4. p. 121.*

Παράφρασις II.

De Subjecto pulsus, organis & causa movente.



Uod de cœlestis Theatri fulgentissimo Sole, multis iisq; genuinis Encomiis Antiqui-

Solis præstantia.

8 PARAPHRASIS

ras celebravit, inquitens: Sol est oculus mundi, jucunditas diei, pulchritudo ° cœli, mensura temporum, virtus & vigor omnium nascentium. dominus Planetarum, & perfectio omnium stellarum, fons mentis, memoria rationis, principium lucis, rex naturæ, mens mundi, fulgor olympi, moderator firmamenti: non immeritò id quoque de

*Microcosmi
Sole est COR*

Imaginis Divinæ Caloris Omnis Rectore CORDE pronuntiatur. Ex eo enim tota compages vivit, sentit & movetur, hinc *fons & origo caloris nativi*, quo animal regitur, à Medicinæ & Philosophiæ Præfulibus deprædicatur, a eoque respectu ab Aristotele primum vivens ac ultimum moriens dictum. *b*

Cordis formatio qualis.

Hoc tam nobile viscus *c* conceptione facta, per plasticum calorem in semine residentem & tres bullas excitantem, *d* suum sumpsit primordium primis facturæ diebus. Tota enim massa seminalis externa parte terrena resiccante, membranula obducitur, quemadmodum in pane dum coquitur, Hippoc. *l. 3. de natur. puer. sect. 3. p. 15.* tenue quidam, pelliculæ specie, in superficiem abscedit, quam tunicam Authores, *Chorion e Hippocr. l. de natur. puer. sect. 3. p. 17.*

nuncu-

nuncupant, Latini *locos & secundas* dicunt: quam in generatione duæ sequuntur aliæ, quæ sane tunica summa Opificis providentia illicò fuit obducta, tum ne minimè constans semen diffugeret, tum ut *tres primorum principiorum bullula* molles adhuc & exiles, uteri duritie, minimè oblæderentur aut spiritus exhalarent; quod quidem ad *Principiorum primorum in generatione bullula tres.* eximii Architecti exemplum factum fuit, qui prius tectum parat, sub quo *Chorion* postea ab injuriis munitus, egregium ædificium possit fabricare. Cum igitur *membrana* hæc membranula per uteri acetabula *instar tecti.* utero committatur, contenta semina *Chorion* eidem annectit. Et in ea membrana, *usus.* meatus, ad spiritus eventationem permeat, inter quem venæ arteriæque procreantur, quarum ora externam tuniculam penetrantia vulvæ, venarum arteriarumque oris committuntur, ex quibus venæ non pulsantes in unum cœeunt, similique modò arteriæ venas duas totidemque arterias constituunt, quas cuticulare putamen ambit, ex quibus conflatum umbilicus, per *Umbilici formatio* quem ex vulvæ acetabulis cruentus *ejusq; usus.* succus resudans, foetum postea nutrit, vena verò ex umbilico proveniens, ubi

primum cutim fætus subit, statim bifariam scinditur: deinde ex utrisque his partibus venæ aliæ instar ramorum tum ex illis aliæ, atque ex his item aliæ progerminant, & hoc tantisper donec ad fines quosdam pervenerint, quibus postea propria jecoris substantia circumcirca agnascitur, ita ut ramulorum interstitia perinde ac stœbe impleat atque obturet, depressionis autem venæ progerminationes in *cava* visceris parte efficiuntur, qua dexterius ventris latus circumdat: altioris in *gibba* qua septum transversum attingit, ac propterea duæ jecoris portæ in fætibus contigere.

Jecoris formatio.

Venarum jecoris distributio.

Jecoris partes.

Ex *magna* enim *vena*, quam per umbilicum ferri videmus, omnes totius corporis venæ, partes autem omnes ipsarum & progerminationes existunt: altiore porta effecta, ut omnes, quæ in jecore sunt venæ gignerentur: humilior, ut illæ, quæ in ventrem, lienem, intestina omnia & reliqua pertinent, procrearentur. Absoluto autem jecore ex venis quæ in gibbis partibus sunt, quasi radicibus quibusdam stirps colligitur, i. e. maxima venarum quæ in corpore sunt, quam propter præstantiam qua

qua omnes alias antecellit, *cavam*, magnitudinem ejus significantes, nuncuparunt. Hippocrates *f* jecorariam dixit à J E C O R E, unde eam exoriri videbat. Hæc igitur vena in utramque partem per animalis lōgitudinem ita protenditur, ut altera ejus pars deorsum mediæ spinæ adhærens feratur, altera sursum per medium thoracem ad colulum ascendat; hæc tamen ascendendo primos ramos non parvos eos quidem in septum transversum diffundit, superius deinde alios exiles prorsus in intersepientes thoracem membranas, & cor involventem tunicam emittit, tum in dextrum cordis ventriculum & thoracem dispergitur. Eodem tempore existimandum est ab inferioribus portis venarum in omnes circa ventrem partes discissas, generationis causam ipsis exhibere: Dum verò superior, jecorariæ pars cor adit, inferior deorsum tendens discissa ramulos & ad renes, qui primi jecori proximi occurrunt & ad loca spinæ juxta lumbos mittit. Quemadmodum & partem spinæ, quæ supra septum transversum est, & thoracem ab ascendentis jecorariæ ramulis, materiam ad sui procreationem accipere,

Cor quando formetur. verisimile est, *Quo tempore etiam COR formatur.* Potest enim jam ad ipsum an-

redictum illud arteriarum par, in unam arteriam reductum pertingere, quod in media dorsi spina firmatum ita divisum videmus procedere quoad juxta

» Cor pervenerit. Ex hac igitur arteria

» credibile est, Cor hausto sanguine lon-

» gè calidiore, quam is fit qui in venis

» continetur, tantò etiam ipsum calidius

» jecore evasisse, quanto sanguis sangui-

Cordis ventriculi. » ne calidior est. Cum vero *duo* sint *Cor-*
» *dis ventriculi*, in dextrum, sanguis è je-

» core mediocri caliditate præditus, in

» sinistrum longè calidior ex arteriis in-

» greditur. Quos utrosque ventriculos

» cum jam habuerit Cor, & utrasque has

» materias, utpote perfecta jam ipsorum

» substantia pulsat, secúmque eadem agi-

Cor quando pulsare incipiat. » tatione arterias etiam movet. *g* Unde
» tunc foetus non amplius ut planta, sed
» ut animal jam administratur.

Hippocratis error. Hoc viscus *h* tanquam *centrum vite i*
» *nativi caloris focus, k* *omnium membro-*
» *rum Rex & Princeps l* ab Hippocrate

Musculus validus, *m* sed perperam vo-
» catum, (eò quòd à musculo multum
» differat, & crassitudine & formatione
» & contextu, duritièque, *Quin etiam*
» &

& operibus nequaquam convenire vi-
 dentur. Hoc enim Cor tendit ad du- *Cordis mo-*
 plicem & compositum motum qui per- *tus qualis.*
 petuo ex diastole. & systole consistit,
 faciendum; minimè indiget voluntate
 animalis: musculis vero neque motus
 similes sunt, citraque voluntatem nun-
 quam fieri possunt, n) in medio thora- *Cordis situs.*
 cis sinu natura collocavit, loco cum ad
 firmitatem aptissimo tum ad æquabi-
 lem ex toto pulmone refrigerationem
 opportunissimo o & ab omnibus, quæ
 sibi extrinsecus per thoracem occurfu-
 ra forent tutissimo. Cujus caro dura & *Cordis caro*
 ægrè patibilis p ex fibris multiplicibus *qualis.*
 est conflata, duos discretos habens in
 uno amictu ventriculos, utrinque qui-
 dem unum, qui nullo modo inter se
 sunt similes. Unus quidem in dextris *Cordis ven-*
 ad os situm habet alteram venam attin- *triculi ina-*
 gens & hic dexter: in sinistris in totum *quales.*
 ampliorem habet capacitatem & longè
 altero laxior est, neque cordis extre-
 mam partem occupat, sed postremum
 mucronem Gal. cononq relinquit: so-
 lidus item est tanquam foris assutus *se-*
 ptum habet *crassum* & intus tanquam *Cordis se-*
 fossicula excavatur, quæ est ad instar *ptum.*
 pilæ r cui sub basi quam nonnulli ca-
 put

Cordis auricula cur affixa.

put visceris vocant, adjacent duæ *auricula* à figura sic dictæ, membranosa anfractuosaque, ne dum cor movetur, venæ cava, venalisque arteria disrumperentur, ac impetum materierum in cordum dilatatur, magna vi subeuntium infringerent. Alioquin ingressu illo currente & plurimo, Cor pessundare & quasi obruere ac suffocare potuissent, Eam autem quam cernimus à natura sunt sortitæ capacitatem, ut sanguinem aëremque tanquam in penu recondere possent ac mox sensim cordi ipsi ad necessitatem depromere, hinc corde dilatato tenduntur & implentur, sed ipso constricto mollificantur & evacuantur. *f*

Auricularum capacitas quid cōducatur.

Cordis pinguedo unde generetur.

Circumdat quin etiam ipsam cordis substantiam pinguedo, ex sanguinis cremore copiosiore orta, hic enim cremor non discussus, circa partes conrescit ac in adipem abit, non à frigore sed à calore naturali. *r*

Περικάρδιον.

Nobilissimum hunc vitæ fontem ultra quoque cinxit sapientissimus rerum omnium opifex ceu clypeo membranâ satis crassa nerveaque, quam cordis involucrum, græci *Περικάρδιον*, alii tunicam vel capsulam nominant *u* mem-

membrana quidem à substantia, tunica
 vero ab usu, capsulam, quod instar ca-
 psulæ cor munit & includat, à corde
 aliquantulum distante, in qua *humorem* *Aqua peri-*
 quendam natura collocavit, ut eo cor *cardio in-*
 humectaretur: periculum etenim im- *clusa.*
 minebat, ne absque hoc præsidio, ob
 frequentes ne perpetuos dicam, ipsius
 motus, qui etiam nobis fiunt invitis cor
 exsiccaretur, & quæ humiditas si omni- *Aqua peri-*
 no absorbeatur, marasmus, sin multi- *cardii acci-*
 tudine accrescat, tremor sequitur cor- *dentia.*
 dis. y

Magnitudinis quantitatem ponde- *Cordis quã*
 rando si contemplemur, eam magnifi- *titas.*
 centissimus Plasmator impertiit, quæ
 corpori locoque sufficienter & quidem
 cum admiratione responderet: Licet
 enim multos sustineat motus, vitam-
 que largiatur cæteris partibus omni-
 bus ac ea ratione virtute sit magnum &
 ne tamen vel nimia magnitudine à cir-
 cumjacentibus partibus in motu læde-
 retur, vel ex eadem excedente quanti-
 tate, nimia ponderositate facilè rumpe-
 retur, minor à natura est attributa, ut
 quæ ad motum sit aptior.

Variat hæc quantitas etiam secundum *Cordis quã*
corporis compagem, quam alii nacti sunt, *titas com-*
parvam, *pagem cor-*

*poris imita-
tur.*

*Ex cordis
quantitate
non licet ju-
dicare vel
de magna-
nimitate
vel pusilla-
nimitate
simpliciter.*

*Cordis pyra-
midalis figu-
ra Ignem,
cujus focus
est, repræ-
sentat.*

parvam, quali incedebat Agefilaus, Ulysses, Antonius Caracalla, Horatius, Marsil. Ficinus, Jacobus Faber Stapulensis. Magnam, ut Antenor, Agamemnon, Castor, Pollux, Helena, Romulus, Claudius Cæsar, Tiberius Cæsar, Carolus Rex Francorum, propter staturam, etiam à rerum gestarum magnitudine, cognomento dictus Magnus, universa specie augusta. Tamerlanes Scytharum Imperator. *aa* Absonum autem concludere universaliter, ex cordis magnitudine magnanimitatem, Eurialus enim magnus & insipiens prædicatur. Sic & Grus avis magna corde magno timet. Leonem corde grandi rotarum orbis circumacti, cursusque inanes, & gallinaceorum cristæ cantusque magis terrent, sed maxime ignes. *bb* Sic & Cor magnum proportionem, Lepori, Cervo, Muri, Hyænae, Asino, Pantheræ, Mustelæ & reliquis ferè omnibus quæ aperte timida sunt, aut propter metum malefica.

Præstantiæ porrò magnitudinis ne quid decederet, ac Ignis quia focus, Ignis naturam induens ex basi latiori mucronem in fine æmulans pyramidalem formam Eidem natura impressit

Igni

Igni naturalem *cc* quam Rases pineæ
 assimilât, cujus caput tornabile quo-
 dammodo acutum ad inferiora corpo-
 ris tendit. *dd* Et hæc de subjecti pulsû,
 cordis scil. descriptione satis.

°Megacosmi rimatores in Epyro fe-
 runt, fontem reperiri in quo faces ex-
 tinguuntur accensæ, & accenduntur
 extinctæ. *ee* In nostro Microcosmi fon-
 te, modò vitæ facem extingui, modo
 extinctam accendi compertum habe-
 mus, ex primogenia ejusdem structura
 edocti. Quoties enim maligni crassi va-
 pores atque spiritus in pericardio, ali-
 quando etiam in sinibus cordis con-
 clusi, hominem vitâ privarunt, faces-
 que accensæ extinctæ? Cordis caro
 quando in ventriculis suis tùm cali-
 diorem hauserit sanguinem, tùm spiri-
 tum ferventiorum aluerit, ac moveri
 cœperit, uti supra ex Galeno demon-
 stratum, annon faces quasi extinctæ ac-
 cenduntur? quæ Microcosmi mira vel
 indies infinitorum hominum myriades
 confirmant & quotidiana pulsus Me-
 dica observatio edocet manifestè; Cor
 enim de statu suo per arterias quas Hip-
 pocr. venas nominat cavas *ff* & spiri-
 tus penus sunt, commonefacit: Qua-
 tuor

*Cordis mu-
 nus.*

tuor namque cordis basin coronant va-
fa conspicua, duo ad ventriculum dex-
trum, duo item ad finiftrum tenden-
tia: in dextro est vena cava, venaque
arteriosa: in finiftro, arteria aortæ, &
arteria venalis; priorum usus is perhi-
betur, ut sanguinis emissioni ferviant;
reliquorum ut ad inclusum sanguinem

*Cor arteria-
rum origo.*

*Arteria co-
ronalis cur-
dicta.*

*Aorta di-
vifo.*

*Arteria
axillaris.*

facta esse videantur. Cum igitur arte-
riæ omnes à corde originē trahant, &&
& à finiftro cordis ventriculo aorta
pullulet, (aliarum omnium arteriarum
mater) postquam cor ipsum præter-
gressa est parvam arteriam coronalem
dictam, eò quòd Cor ipsum circum-
det, immediatè parit, quæ ejus substan-
tiam vividam reddit, in qua variè disse-
minatur. Hæc in nonnullis non unica
sed duæ, ascendens postmodum altius,
duos in truncos scinditur, quorum al-
ter major, alter minor existit: Major
descendit, ascendit minor: Major au-
tem factus descendens, quod major cor-
poris pars illi vivificanda erat: Ascen-
dens à finiftris truncus arteriam emit-
tit, quam axillarem vocant, finiftram,
quæ obliquè versus axillam tendit &
ad superiores costas arteriarum mittit,
& egrediens ad brachium iter tenet per
inter-

internam partem & cum basilica interna jungit se sociam, ramumque sursum mittit, ramulos autem alios ad omnes ejus musculos qui sunt circa humerum & scapulam, ejus cavitatem nec non ad anteriora thoracis & ad eas glandulas quæ sunt sub ala. Truncus vero axillaris rectà per internam regionem humeri descendit, usque ad cubiti flexuram: & ante quam regionem hanc pertráseat, arteriolam mittit sociam, quarto nervo brachii ad musculos cubitum extendentes distributam: cum autem flexuram cubiti præterit, in duas, sæpè in tres arterias secatur: sed prius arteriolam ad eos musculos relegat, quæ sunt in humero & cubito, & ramus unus penes id ligamentum incedit, quod inter cubitum & radium positum est: & egressus foràs ad externos musculos graditur: quod reliquum est cubiti longitudinem sequitur: postea vero quam sub interno transverso brachialis ligamento præterfluxit, in palma ipsa variis secatur modis & ad extremos usque digitos extenditur: at alter ramus tendit radium versus juxta ejus deductum: & ubi medium cubitum præterit, assurgit inter musculos,

& ad cutim subit per internam partem radii, atque hic ille est ramus cujus motum digitis persentiscere Medici solent, cum manum in carpo apprehendunt, ut pulsum consulant. Hic in aliquibus vario situ locatur, & quandoque foràs versus pollicem fertur. Quod si quis Medicus rei Anatomicæ ignarus, hujus pulsum, dum ægrotat, præsertim loco consueto duntaxat quærat, neque inveniatur, nã is hunc morti proximum esse, falsò judicabit & prædicet. *hb* Cujus perillustre exemplum videre licuit in Illustrissima Heroïna Dna. URSULA, ex Palatinorum oriunda domo, Annos post pientissimi mariti expirationem Dn. LUDOVICI, Ducis Wirtembergici, &c. sanctæ memoriæ quæ vixerat tres & quadraginta viduitatis miseris involuta, non in luce modo & oculis civium, sed intus domique semper pia, cujus aula fortissimum præsidium pudoris, à qua omnia injusta, nefanda, vitiosa, dira, longè migrarunt. Gravibus & diuturnioribus conflictata morbis Patientiæ nomine percelebris, prudentia, consilio, gravitate, integritate, liberalitate spectatissima; Humanitate perpolitata, quæ vita tali sanctissimè honestissi-

ftiffimèq; acta, in labore corporis confecta, tandem clara morte ꝑ. Martii Anni 1635, hinc discessit ad cœlestem.

Contemplati hæctenus tam subiectum nobilitate præstantissimū, quam organorum totius systematis humani summam & admirandam dignitatem, eorum vero normam atque regulam *natura* talem ingeneravit ut omnia pulsu & tractu moveantur summo nostro Philosopho *ii* affirmatione affirmante, hujus principium idem *animam* esse proclamat, *kk* hanc ob caliditatem quibusdam *εἴη*, id est *vitam*; propter respirationem & refrigerationem *Ψυχὴν* dictam perhibet. *Anima* porro dicitur, quia corpus ex se mortuum *animat*. Spiritus nominatur quia spirat in corporibus. Ratio vero quia verum à falso tanquam radius quidam divinitatis discernit. Mens quia præterita cogitat, recollit & meminit. Animus quia animos inertis præbet corporeæ moli. Sensus denique & Intellectus quia sensibilia & intelligibilia comprehendit. *ll*

Motus principium animæ.

Anima nominata.

Eandem Galenus *mm* Temperamentum seu qualitatatum humiditatis, siccitatis, frigiditatis, caliditatis, seu corporum humidi, calidi, frigidi & sicci, di-

De Anima varia opinionones.

Galeni error.

xerat; Cui errori subscripserant quoque Carpocrates, Epiphanes, Prodicus & Cajani atque Antitactæ. Cum Cleonorcho Dinorchus Animam esse harmoniam prædicabat, non quidem sonorum sed contrariarum qualitatum in unam temperiem coeuntium, voluerunt. Et Aristoxenes Musicus ab arte sua non recedens, opinatus, Animam, simili ratione constare in homine, quæ concors modulatio constat in cantu & fidibus, ita nimirum ut sicut nervi benè intenti concentum efficiunt; Sic partium corporis firma conjunctio membrorumque omnium consentiens in unum vigor animales motus faciat. Democritus Animam dixit esse *Ignem* & calorem. Pythagoræi esse in aëre ramenta. Quidam Animam esse *numerum* moventem seipsum. Thales *Magnetem* vocavit, quoniam ferrum movet: Diogenes cum Anaxagora *Aërem*: Heraclitus *vaporem*. Quidam & *Aquam* existimaverunt: *in* Empedocles *sanguinem*: Critias ex sanguine & humore compositam statuerunt, : 00 Hermes Trismegistus *Quintam Essentiam* soli homini concessam *ex aethere*, Animam proclamat inquis; Magnum

mira-

miraculum est homo, animal adorandum & honorandum. Hoc enim in naturam DEI transit, quasi ipse sit DEUS. Hoc humanæ naturæ partem in se ipso despicit, alterius partis divinitate confisum. Sic ergo feliciore loco medietatis est positus, ut quæ infra se sunt diligat, ipse à superioribus diligatur, colit terram, Elementis velocitate miscetur, acumine mentis in maris profunda descendit, omnia illi licent, non cœlum illi videtur altissimum, quasi enim è proximo sagacitate animi metitur. Intentionem animi ejus nulla aëris caligo confundit, non densitas terræ operam ejus impedit, non aquæ altitudo profunda despectum ejus obtundit, omnia idem est, & ubique idem est. *Anima mundi* inquieta semper agitatione nutritur. Corpora ex aqua & terra inferioris mundi alimentis auferuntur, Spiritus quoque sunt plena omnia, permixtus cunctis, cuncta vivificat *sensu addito ad hominis intelligentiam qua Quinta pars SOLI HOMINI concessa est ex æthere.* pp Cui adstipulatur Aristoteles teste Divo Augustino. qq

Anima mundi
εργον

Stoici cum Sadducæis corporeum statuerunt humanum animum. Carpo-

crates item Cerdo, cum Gnosticis, Manichæis, & Priscillianistis, in eandem inciderant impietatem, item Plutarchus, ut crederent *rr* animam hominis DEI substantia progeneratam, *ss* sanctis referentibus Patribus. Desuper ex Angelorum choro ferri vult Animam, Galenus *tt* inquit: Anima autem ab universis animis & cœlesti choro delapsa, scientiam suscipit, semper vero viam, quæ ad simile ducit, sequens, terram quidem superat: ab erroribus aquæ sese avertit: transcendit aërem: fit igne superior: & cœlestem divinitatem attingit; sæpèque transcœlestem locum intuetur: rerum omnium domino assistit: superas res circumlabitur: sæpe occurrit iis, quibuscum commune genus habet: novit unde est, quamvis in corpore sit: ipsùmque rerum patrem universis rebus inesse, his in quibus ab illo locata est. Hæc Ethnicè.

Nos Christiani meliora edocti, Animam dicimus spiritum immortalem divinitus humano generi inditum xx ut non solum divinam imaginem representet, eandem diligenter ponderando, vitæ innocentia pro viribus, exhilaret, sanctisque choris conformet, ut post resurrectionem cum omnibus Electis &
Ange-

Angelici Spiritibus SS. Triadem adorando collaudet : juxta illud Psalmistæ mandatum : Psallite D E O nostro, psallite : psallite Regi nostro, psallite. *iii* Quoniam Rex omnis terræ D E us : psallite sapienter.

Non minus in Labyrinthi perplexitates innumerabiles labuntur Viri Philosophorum & Theologorum insignes cum Medicorum cœtu non ignobili, de animæ rationalis tum modo, tum tempore, tum loco insertionis, quando anxii sunt & quærunt.

Aristoteles *xx* animam, quam mentem vocat, solam extrinsecus accedere, eamque divinam esse docet, cui suffragantur : Schegkius, *yy* Carol. Francisc. D. Abra de Raconis, *zz* Hermannus Vultejus, Rodericus à Castro, Ferne- lius, Ambrosius Pareus, Theophrastus Paracelsus, Clemens Timplerus, Timotheus Brighthus Cantabrigiensis, Med. D. de traduce.

Sacrarum autem literarum ductu Nostratum Theologorum chorus, animam ex traduce propagari demonstrat: *Gen. 1. v. 28. Gen. 5. v. 3. Psal. 51. v. 7. Job. 31. v. 15. Esa. 44. v. 24. Ier. 1. v. 4. Zach. 12. v. 1. Act. 17. v. 25. aaaa* Ægid. Hun-

nius, Rev. Dn. Parens, p. m. Caspar Peucerus, Ludov. Hawenreutterus. Rodolphus Goclenius dubius hæsitat forsan D. Augustini motus autoritate qui *l. i. c. 15.* de anima & ejus origine ad Renatum inquit: Dico ego etiam de anima mea, Nescio quomodo venerit in corpus meum neque enim ego mihi illam donavi, scit ille qui donavit, utrum illam de patre meo traxerit, an sicut primo homini novam creaverit. Item in *l. i. retract. c. i.* Quod attinet ad animæ originem, utrum de uno illo sit, qui primum creatus est, quando factus est homo in animam viventem, an semper ita fiant, singulis singulæ neque tunc sciebam neque adhuc scio. Et *bbb* Galenus ex Platonis Timæo sic refert: De anima igitur quam partem mortalem, quam divinam sortita sit & ubi & quibuscum & quomodo separatim cōdita fuerit, si DEUS aliquis comprobaret una hac demum ratione certum aliquid possemus cōfirmare. Quod vero à me illud quod *verisimile* videtur, dictum fuerit & nunc & postea, majori etiam adhibita consideratione asserere non dubitamus. Platonem igitur eatenus de anima locutum fuisse, quatenus

proba-

probabili verisimilique conjectura assequi potuit, ex his facilè cognoscere possumus. *Quocirca etiam Ego (Galenus) temere de his pronunciare non audebo.* Atq; *Modestia Galeni.* ita in præsentia de modo insertionis animæ sit dictum.

Eorum qui animam infundi contendunt, cohors, simul atque perfectum corpus fuerit, & in utero membrorum distinctionem & conformationem adeptum, quod maribus ferè ab infuso & informante calore vegetiore, contingit die 40. fœmellis vero 45. alias citiùs alias tardiùs, pro agentis efficacia, & materiæ subjectæ obedientia tradit animam infundi. Sic enim *Cœlius Rhodiginus*: Quærat solertior aliquis, quando nam affundi animam corpori censeamus? posteaquam semen intra formandi hominis montam locatum, quod à toto viri corpore, ut scientissimis ex Platoniorum schola placere animadverto, defluerat traxeratque secum à viri anima, formatricem vim ejus potentia, diebus ferè quinque & quadraginta. D. Augustinus diebus 47. Sic enim ad *Eremit. Serm. 25.* in jejunio commendando de Animæ insertionem declamat: Sed mox

mihî fratres dicetis cur Festum Nativitatis Sancti Joannis celebramus. Nunquid in peccato conceptus est? & ideo attendite quod prius seminatur homo, postea concipitur in vulva: & ibi caro formatur. Deinde post dies 47. creatur Anima & corpori infunditur, secundum Sanctum Patrem & Martyrem Cyprianum, cui in omnibus compellor credere, quia per Spiritum Sanctum optimè locutus est. Hæc ibi: quæ Rhodiginus uberius explicans, ait: sic est affectum ut sex primis diebus lac evaserit folliculo genitivo circumjecto ex membrana tam tenui, qualis in ovo ab exteriori clauditur testa; Novem sequentibus sanguis: Duodecim aliis caro; Decem & octo reliquis fuerit figuratum, tunc anima creatur & infunditur. Cui sententiæ subscripserunt Henricus Bullingerus, Petrus Martyr, Andreas Hyperius, Theodorus Beza, nec non & Rodericus à Castro. Horum in animos dictam opinionem illapsam ddd. Forestus sic delet: *Anima creatio quidem à Deo est: sed quo tempore corpori infundatur, furor est ac stultitia id inquirere, tum quomodo in corpus descendant anima, & qua parte cæli descendant; ac denique in*

Cæli Rhodigini sententia de tempore infusionis animæ.

is que cum invisibilia atq; materia prorsus immunia sunt, nullo situ clauduntur, inquirere situm est vesanum.

Locum animæ (quæ licet suis facultatibus per universum corpus sentiantur) præcipuum tamen ut ex superioribus liquet *Cor Philosophi cum Medicis decreverunt, & adornarunt, ac quidem eee* *Sedes Animæ Cor.*

Cor Philosophi cum Medicis decreverunt, & adornarunt, ac quidem eee *Cous ille Senex Mentem humanam in sinistro ventriculo locavit, sic à natura insitam tanquam reliquæ animæ imperatricem: Hinc Arnoldus Villanovanus Cor nominat vitæ principium,* *Hippocrates Anima sinistrum Cordis ventriculum adornat.*

Animæ sedem, omnium virtutum arcam & Spiritus generatorem unde continuo motu est palpans, qui motus fit agitatione spirituum, quos sequens Paraphrasis explicabit dilucidius.

a Galen. de usu part. l. 6. c. 7. Hippocr. sect. 3. l. de Cord. Avicen. Fen. 1. prim. Doctr. 3. c. 1. Vid. Vidius de Cur. membr. l. 7. c. 1. Arcul. in 9. Almanf. c. 37. Roder. à Castro, l. 3. de natur. mul. c. 17. Pareus l. 3. c. 11. Trincavell. Consil. l. 2. conf. 11. b Arnold. Villanovanus de divers. intent. Medic. tract. 2. c. 1. Aristot. l. 3. de part. animalium c. 3. Arcul. in 9. Almanf. d. pass. cord. c. 73. c Galen. de format. foetus Tom. 1. p. 1156. d Pareus de hominis gener. l. 2. c. 9. Fernel. l. 7. Physiol.

fiol. c. 9. Vid. Vidius de Tuend. Valet. l. 17. c. 7. c Fernel. de hom. procreat. l. 7. c. 9. Vid. Vidius de Tuend. sanit. l. 13. c. 7. Hippocr. de morb. vulg. l. 2. sect. 5. f Hippocr. de off. natur. sect. 3. p. 58. g Galen. de foet. form. Tom. 1. p. 1159. h Galen. in comment. Aphor. 27. l. 6. & 4. aphor. 65. Hippocr. sect. 3. lib. de Corde. i Theophr. Paracels. de gener. caduc. Tom. 1. p. 676. k Victor. Trincavell. Epist. med. 20. l Claud. Deodatus panth. Hygiast. l. 3. c. 19. m Hippocr. sect. 3. de cord. n Gal. de mot. muscul. l. 1. p. 1106. o Gal. de us. part. l. 6. c. 2. p Gal. de us. part. l. 6. c. 7. Pareus l. 3. c. 11. Avicenn. Fen. 11. Tert. tract. 1. c. 1. q Galen. de us. part. l. 6. c. 7. de anatom. administr. l. 7. p. 329. r Hippocr. sect. 3. lib. de cord. Realdus Columb. l. 7. Vid. Vidius Anat. l. 6. c. 5. Fernel. Physiol. c. 1. c. 8. s Pareus Anat. l. 6. c. 51. t Arnold. Villanovanus in spec. introd. medic. c. 12. Nicol. Taurellus in Comment. ibid. u Galen. de dissect. ven. art. Tom. 1. p. 183. de anatom. admin. l. 5. p. 306. & l. 7. p. 329. x Pareus anat. l. 3. c. 10. Fernel. Physiol. l. 1. c. 8. Vid. Vidius de anat. l. 6. c. 5. Reald. Columb. l. 7. y Arcul. in 9. Almans. de pass. cord. c. 73. Forest. sect. 3. obs. 1. p. 95. Fernel. Pathol. l. 5. c. 12. Galen. d. loc. affect. l. 5. Tom. 4. p. 110. z Avicenn. Fen. 11. Tert. tract. 1. c. 1. aa Ioan. Bapt. Porta de

de Human. Physiogn. l. 2. c. 56. bb *Plin.* l. 8.
 c. 16. Arist. *de part. animal.* l. 3. c. 4. cc *Isi-*
dor. Hispal. Etymol. l. 3. c. 1. dd *Rases tract.*
 1. c. 14. Petr. *Paulus Simoneta Compend.*
Med. l. 1. c. 9. Avicenn. *Fen.* II. *Tert. tract.*
 1. c. 1. ee *Isidor.* l. 13. c. 13. Ptolom. *de loc.*
 & *mirabil. mund.* c. 26. ff *Hippocr. de carn.*
 53. p. 31. gg *Vid. Vidins de anat.* l. 3. c. 14.
Galen. de Hippocr. & Platon. decret. l. 6. p.
 942. Tom. 1. *Hippocr. de off. nat.* 53. p. 56.
Item lib. de aliment. sect. 4. p. 51. *Mundinus*
de anat. Cord. c. 30. hh *Hippocr. l. de carn.*
sect. 3. p. 30. *Galen. de anat. administr.* l. 3.
Ambr. Pareus anat. l. 3. c. 15. Fernel. *Phy-*
siol. l. 1. c. 12. ii *Aristot. de anim.* l. 3. c. 10.
 kk *Idem l. 1. de part. anim.* c. 1. ll *Idem l. 1.*
de anim. c. 2. mm *Galen. l. quod animi mo-*
res temper. sequantur c. 3. nn *Arist. l. 1. de*
anim. c. 2. oo *Colleg. Conimbr. Comment. in*
l. 2. de anim. c. 1. quest. 1. art. 6. pp *Herm.*
Trismegistus de natur. Deor. ad Ascl. pium
ad locuta Appulejo Platon. interpr. opera Ge-
verhardi Elmenhorstii p. 79. qq *August.*
 l. 22. *de Civit. Dei*, c. 11. rr *Plutarch. de*
quest. platon. ff *Irenaeus l. 1. advers. heret.*
 c. 24. D. *August. l. de heres. cap. 46. & 70.*
Hieron. in Epist. ad Marcell. Chrysof. Ho-
mil. 13. c. 2. *Gen. Athanas. in lib. de quest. c.*
de anim. tt *Galen. in lib. an animal sit quod*

in utero est. Tom. I. pag. 1175. uii *Psal.*
 47. v. 7. xx *Aristot.* l. 2. de gener. animal. c.
 3. yy *Schegkius* l. 3. de plastic. semin. facult.
 zz *Carol. Francisc.* de Abra de Raconis disp.
 de anim. rat. sect. 2. quest. I. Herman. Vultejus
 de perfect. hominis philosophic. Roder. à
 Castro de nat. mulier. l. 3. c. 18. Fernel. de ab-
 dit. rer. caus. l. I. c. 10. Ambr. Pareus l. 22. de
 hominis generat. c. 11. Theophr. Paracels. l.
 de gener. hominis tract. 3. c. 4. Timpler. Me-
 taphys. l. 4. c. 5. q. 7. p. 483. Timoth. Brighus
 Cantabrigiensis Med. D. de traduce. aaa
 Egid. Hunnius in Explan. an etiamnum
 per inspirationem hominibus infundantur il-
 lorum anima. Matthias Hassenreff. R. D.
 Pareus, p. m. Loc. Theol. l. 3. loc. 2. de anim.
 human. propagat. Cass. Peucerus de Essent.
 natur. & ort. anim. hominis. Ludov. Hä-
 wenreutterus lib. Sitne animus nobis inge-
 neratus à Deo nec ne? Rodolph. Goclenius de
 ort. anim. bbb Galen. de Hippocr. & Platon.
 decret. l. 9. circa finem. ccc Coelius Rhodi-
 ginus l. 8. lect. antiq. c. 44. Bullingerus Dec.
 4. serm. loc. Petr. Martyr. Comment. in c. 5.
 Epist. ad Roman. Andreas Hyperius Meth.
 Theol. c. 2. tit. de anim. Theod. Beza in libr.
 quest. & respons. Christ. Roder. à Castro l. 3.
 de nat. mul. c. 18. ddd Forest. l. 28. de morb.
 mul. obs. 59. eee Hippocr. l. de Cord. sect. 3.
 Arnold. Villanovan, l. de simplic. c. 50.

Παράφρασις ΙΙΙ.

*De Definitione Pulsus ejusdemque
cum Musica Analogia.*

REi quidditatem cum Philoso-
phi omnes ex genuina defini-
tione hauriant, maximè de illa
solent esse anxii, quæ tales in quibus
si quicquam Essentiæ omissum fuerit,
adumbrationes potius, quam defini-
tiones rerum dicuntur, a quæ omni de-
bent carere ambiguitate. *b* Hâc Aristo-
telicâ normâ transgressa in varias inci-
dunt plicas pulsus descriptores, quos
Galenus *c* recitat: verum Heraclides
Tarentinus, Alexander Philaletus, De-
mosthenes Philaletus, Bachius, Aristo-
xenus, Herophilus, Zeno, Chrysermus
Heraclides, Erythræus, Agathinus Ma-
gnus, Atheneus, Asclepiades, Moschi-
on, Erasistratus, qui pulsum dixit mo-
tum esse arteriarum per distentionem
& contractionem, quem facultas efficit
vitalis & animalis, ad implendas arte-
rias spiritum continentes vitalem. Ga-
lenus vero actionem esse pulsum pe-
culiarem præcipuè cordis, deinde arte-
riarum, quæ distentione & contractio-
ne moventur, à facultate vitali quò ca-
loris

*Definitio
Rei Essen-
tiam decla-
rat.*

loris nativi mediocritas retineatur, generetur autem in cerebro spiritus animalis. Systolen & Diastolen Aristoteles d' Resilitionem & pulsationem vocans inquit: Resilitio est facta obviatio ad frigidi compulsionem. Pulsatio autem humidi calefacti inflatio. Ex quibus patet, quod *Pulsus sit functio cordis & arteriarum, qua cordi continuantur, composita ex systole & diastole, cum utriusque intermedia quiete, orta à facultate pulsifica cordis, ut spiritus vitalis generetur & distribuatur, & calor natus in sua temperie conservetur. Vel Pulsus est verax eorum nuncius qua in profundo delitescunt, & vates obscurorum & incertorum index motu concinno ac Musica percussione dispositionem pronuncians invisibilem.* Facultas autem pulsifica illa, comprehendit sub se vim attractricem, qua cor dilatatur & impletur, dum per fibras rectas attrahit. Deinde Expultricem, quâ dum contrahitur per fibras transversas à se expellit; unde pulsus quoque componitur ex motu contractionis & dilatationis, sive ex Systole & Diastole, cum utriusque intermedia quiete qualis inter contrarios motus intervenire solet, primum cordis deinde arteriarum quæ
cordi

*Fibrarum
cordis mu-
nera.*

cordi continuantur. Per diastolen autem cor impletur, dum sanguinem ex vena cava in dextrum ventriculum atrahit, & aërem ex pulmonibus per arteriam venalem in sinistrum sinum deducit, ut spiritus vitalis generetur & calor nativus eventiletur: per motum contractionis sive systolen, ex sinistro suo sinu cor per arteriam magnam spiritum elaboratum in totum corpus transmittit simulque fuliginosas exspiraciones aëremque calidum ad pulmones per arteriam venalem expellit. Similiter ipsæ arteriæ per orificia quæ in cute finiuntur, motu illo dilatationis ex ambiente aëre aliquid atrahunt, & vicissim motu contractionis fuliginosa excrementa expellunt, quæ actio *Διπνοή* vocatur & respirationi correspondet, cujus ratione totum corpus teste Hippocr. e conflatile & conspirabile redditur: vel ut cum Hippocrate ipso loquamur, est confluxio una, conspiratio una, consentientia omnia, cujus luculentissimo est testimonio perelegans *Pulsus arterialis cum Musica, Geometria, & Arithmetica* conspiratio & analogia, quam sequens perillustratio luculentius demonstrat.

Sicut enim vox sono Instrumento-

D

rum

*Quid per
Diasstolen
cor expediat*

*Systoles com
modum.*

rum musicalium correspondens est tenuissimus ictus plectro linguæ formatus, *f* vel uti vox musicalis est syllaba qua clavium tenor exprimitur; *g* Sic pulsus arteriæ in carpo ictu suo cordisque viriûmque vitæque tenorem declarat & manifestat. Aspectabiles enim illi temporum pulsus, extraordinario motu, propter compressionem fiunt, ut & omnis phlegmone ob jam dictam compressionem pulsum aspectabilem & tractabilem habet perpetuo comitem. Huic Tenori Musico subfulciendo artifices ad sonum verius exprimendum ex 4.5. vel pluribus lineis cum suis interjectis spatiis composuerunt *Systema* vocatum, in quo voces tanquam in scala vel ascendendo vel descendendo vel extolluntur vel deprimuntur, clavis quin etiam iisdem lineis assignata, de cantus natura, quæ triplex, Dura, Naturalis & Mollis esse perhibetur, cantaturum reddit certiore. Vitæ clavem indagaturi, quando per 4. digitos arteriæ, juxta carpum *Systema* pulsus ingredimur, tum lineas suo ictu per diastolen, tum spatia per systolen facile deprehendemus, sive motum & quietem sensibilibiter percipiemus. Reliquas natu-

*Per pulsus
vocabulum
non intelli-
gitur pulsus
temporum.*

*Quid sit Sy-
stema Mu-
sicum.*

*Cantus na-
tura triplex*

*Systema pul-
sus.*

natu-

† Pag. 37





naturas Tactus *ἀριθμῶσα* dijudicabit in modum præsentis schematis. †

Manum porrò antequam dimoveamus, prius sagaciori mente Numerus venit ponderandus. Ictum enim arteriæ, soni vices agere, superiùs paulò indicatum. Omnis autem sonus est continuus & discretus maxime seu numero explanabilis & vocatur commodissimè *Μοδάς* Musica, quæ radix omnis numeri, ex cujus additione oritur binarius $\circ--\circ$ qui est primus numerus: Ternarius \triangle qui est primus numerus figuratus, per quem Cabalistræ Sacrosan-

*Ternarii
Numeri τρι
sterium.*

ctam Trinitatem sic describunt $\gamma\gamma\gamma$ per tres γ , tres divinas hypostasas, indigittantes, per unicam Camez tribus Jod suppositam, Divinam Naturam, quæ unicuique hypostasi, tota impartibiliter communicatur, depingentes, quod grande Mysterium hoc Diagrammate redditur dilucidius.

D 2

Pater

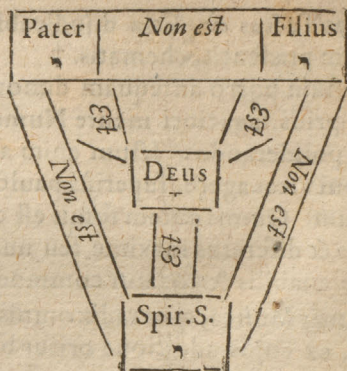

Est autem יהוה unum ex decem Nominibus DEI, quod Dominum significat, & ut quibusdam placet, est abbreviatum pro יהוה . Et ab essendo nomen habet, quod semper fuit, Est & Erit, omnibusq; creaturis tribuit suum esse. Hinc nonnullis videtur compositum Jupiter, quasi dictum *Iah Pater*. Inde affirmatio germanica *Jah*. e. *bey Gott*. teste *Avenar. in Diction. Hebr.*

Quaternarii Numeri
arcana.

Nomen porro divinum τετραγράμματος יהוה , quæ complectatur arcana, cōsulendi Cabalistsæ præsertim Reuchlinus *b* habetur alioquin *quaternarius*; pro primo quadrato, *quinaris*; Centralis

†† pag 39.

M
A
S
R
G
A
T
L
M
Ca
Fe
M
Die
Sep
No
Sol

N
gn
ob
o
Er
el
tu
de
ca
G
in
p
ca

D 3 in

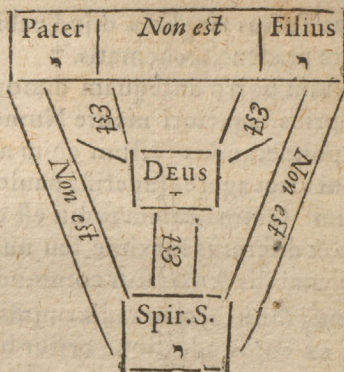

Est autem יהוה unum ex decem Nominibus DEI, quod Dominum significat, & ut quibusdam placet, est abbreviatum pro יהוה יהוה . Et ab essendo nomen habet, quod semper fuit, Est & Erit, omnibusq; creaturis tribuit suum esse. Hinc nonnullis videtur compositum Jupiter, quasi dictum *Iah Pater*. Inde affirmatio germanica *Jah i. e. bey Gott*. teste *Avenar. in Diction. Hebr.*

*Quaternarii Numeri
arcana.*

Nomen porro divinum τετραράμματον יהוה , quæ complectatur arcana, cōsulendi Cabalistræ præsertim Reuchlinus *b* habetur alioquin *quaternarius*; pro primo quadrato, *quinaris*; Centralis

lis

<p>Seraph. Iouis Causa Sic. Cholera. Cor. Festas Meridies. Alister Euroau. ster Euro notus Plenilunium Quadrans z. Meridi ab 11 ad 1 Trigonis igneus Tempus pluriosum mitius Caput stomachus Femora. Martius: 70 Dies Horar 12 Septemb. 12 Nox h. 12 Sol Mars Adum terram. Urina rubra et feruis. Pulsus magnus Dolor. Infirmus minus dolet. Color citrinus Constans scil Vi ulls etas. terlia ab anno 28 ad 49. Salamandra.</p>	<p>Cherub Aer. Calid. Humid. Sanctus. Hepar Ver. Ortus Subsolanus Uul. tarniz 85. curis Noctilunium Quadrans 1. z s. matit ad 11 mer Trigonis aereus Tempus pliosum magis. Brachium. Umbi licus Caura Marius II Dies Horar 10. Novemb. 10 Nox h. 10 Iupiter. Sternum Urina rubra. et Spisa Aprilis. 8 Dies Hor. 13 Octob 13. Nox h. 13 Pulsus Sallians 85 Dolor. Infirmus maxime dolet. Color rubeus, ca. rdeus Infantia. a nat. viale ad. annu. 7 Et puerilia ab anno 7 ad 14 Gamation.</p>	<p>Ibarsis figia Frigid. Humid Phlema Cerebrum. Sullunius Occidens Favonius. Corus Africus. I. a. 2. Quadrans 3. no dis a 7. desper. ad s. matit. Trigonis frigideus 69 m. 36 lunius 69. Dies Hor. 15. Decemb. 3 Nox Hor. 10 Clarum tempus est meliocriter. Pulsus. Verecun. da: pedes. Venas. Luna cuprum. fingen. tum. Urina alba. et tenius Pulsus. debilis tardus. Infirmus maxi. me dolet. Color albus. Iuuentus z etas ab anno 14 ad 21 Halec</p>	<p>Ariel Terra Frigid. Sic. Melancholia Lien Hyems Septentrio Boreas. Circius Aquila Februarius. 20 Dies Hor. 10 Augustus. 12 Nox Hor. 10 Quadrans 4. a 1. ad 7. pos. mer. Trigonis torveus Tempus clarum magis Colum interina genu Salmis. Mercurius Pulsus. frigid. duri. Januaris. 20 Dies Hor. 9 Iulius. 8. Nox Hor. 9 Urina alba et Spisa Pulsus debilis. tardus. In crepiscite mult tum dolet Color cineritius Et niger. Senectus etas 4 ab anno 49 ad 70. Talpa</p>
--	--	---	--

☉ Cheironomia Euclidea



♀



Manus
TTT

Manus
Favonius
Medius
Sistole. Quasi depresso. Contracto. Quies
Indole. Quasi depresso. Contracto. Quies
Dissol. Quasi depresso. Contracto. Quies

21
711
471

7
3
1
3
a-
lis

lis dicitur primus, *senarius* perfectus & mundanus; *Septenarius* primus virgineus & sacer, quietarius, *octonarius* primus cubicus, *Novenarius* primus & proximus ultimo, alter ex trigono quadratus; *Denarius* primus circularis: quorum Numerorum quoad Monochordon proportionem & pulsus ictum correspondentem tanquam vitæ Melodiam cantantem 4. tangentes digiti manifestabunt.

Sunt autem Melodiæ Cardinales & Radicales 4. Duæ extremæ, Gravissima Bassus, Acutissima Discantus: & duæ intermediæ una vicinior Basso; Tenor: altera Discanto; Altus, juxta *Ἀλφειων* 4. Elementorum Ignis, Aëris, Aquæ, Terræ; Quorum contenta hieroglyphica manus.  abunde offendit volla Geometricas Astronomicasque rationes comprehendente ac in centro causam moventem demonstrante, qua tota manus gubernatur. ††

Est autem Bassus sonus unisonus, Gravis, principium & Radix omnium intervallorum Musicorum & constat proportione æquali talis quæ est Radicaliter inter 1 & 1 ut in Monochordo:

D 3

In



In Systemate Musico.



Ex pulsum genere correspondet huic *Naturalis & Moderatus*. Juxta Musicorum $\Delta\iota\sigma\acute{\eta}\mu\alpha\tau\alpha$ à $\Delta\iota\grave{\alpha}$ $\mu\iota\sigma\acute{\omega}\nu$, scilicet unisonus compositus & octava vulgariter dicta, quæ est proportionis duplæ inter 2. & 1. ubi unus sonus ut major & gravior, continet alterum ut minorem & acutiorem bis in sese, quemadmodum in superiori Diagrammate liquet, vel sic forsan melius:



Succedit huic à Musicis dicta $\Delta\iota\sigma\acute{\eta}\mu\alpha\tau\alpha$, quæ est proportionis sesqui alterius inter 2. & 3. in Monochordo sic demonstrata:

Huic

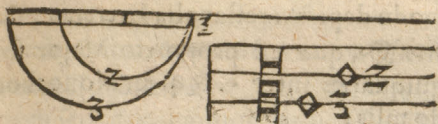

Huic in pulsu non abfimilis ille, qui sentiri solet in febribus diariis, de quibus infra paraphraf. 5. Deo dante pluribus. Et hic parum à naturali est differens, videlicet ea proportione celeritatis, qua soni acuitas inter 2. & 3. proportionaliter in Monochordo demonstrata.

Accrescente autem sono, emergit & quarta proportio inter 3. & 4. Musicis η Διγτεςάρων nuncupata, quæ in Monochordo talis exhibetur:



In pulsibus responder maximè febrilis, qui à naturali recedit ea proportione, qua sonus Musicalis ab octava Διγτεςάρων modo descripta.

Duas extremas superius memoravimus melodias & duas intermedias, quæ

modo depictæ: restat alia Extrema, sed
 Διτον , quæ est proportio Major ses-
 qui quartæ inter 5. & 4. in Monochor-
 do talis:



Inflammationum pulsus eandem
 proportionem respectu naturalis supra
 delineati repræsentabit, in Musicis vero
 Discantum, alteram extremam melo-
 diam, Quatuor Elementis ἀκρίβως cor-
 respondentem, ex quorum mixtione
 Quatuor complexiones, Quatuor æta-
 tes, Quatuor anni tempora hanc vel il-
 lam intonant melodiam sive tactus fe-
 riunt sensum.

Exilis enim ex paucitate spiritus &
 virtutis pulsficæ ἀλαστών seu Bassum
 facile exprimit, nec non & frigidita-
 tem terræ sensibiliter refert. Econtra,
 maximus, celerrimus, creberrimus ca-
 lor si summè increverit, oritur, unde
 Ditono seu discanto haud absimilis
 Ignem æmulatur; tunc ambit Aër, qui
 sanguini correspondens pulsum generat
 in vehementia & magnitudine me-
 diocrem,

diocrem, proportioni diapente coæqualem, seu *Altum* referentem. Tenorem vel *Μακροσάρων*, undosus ex humorum seu *Aquæ* cumulo nomen sortitus, exactè describet.

Recensitos sonorum modos ex linearum systemate notari meminimus supra, pariter & intervalla ibidem licet observare, quæ *Μαζαφὴ* illa musicalis, qua à prima usque ad octavam per omnes alias species inclusivè ascendimus, repræsentat.

Arteriarum Systema diligenter examinans juxta Regulam supra depictam quandoque intervallum sentiet inter indicem digitum & annularem, vel inter medium & auricularem sive minimum, quam intervallorum analogiam ipsa experientia & præfens comprobatur pictura :



Vel sic



Porrò sonus cum nec chartæ inscri-

D 5 bi,

bi, nec mente tantum & semper servari ab homine queat, ut talis & tantus, indiget quibus eidem representetur *Signis*: quæ sunt vel nota, vel pausa; illa signat soni præsentis & positivi moram, secundum quam vox & sonus in cantu formantur, quarum simplicium notarum Musici numerant octo, veluti ex libris Musici notum est, ut *Maximam, Longam, Breve, Sem. Minim. Sem. Fusam, Semifusam*. Et harum 1. valet 8. tactibus, 2. tact. 4. 3. duobus, 4. uno, 5. dimidio, 6. $\frac{1}{4}$. Septima $\frac{1}{8}$. Octava $\frac{1}{16}$. tactus. Hisce pausas quoque signant ejusdem valoris, juxta communem Musicorum delineationem.

Quæ ad arteriarum tactum si conferantur, pro innata natura superius in definitione descripta, ipsa quies pausam graphicè repræsentabit, ut & pulsus Notam seu characterem suæ causæ revelabit, de quibus seq. Paraphrasis pluribus. Nec absimiles sunt ejusmodi pausæ syncopationi musicorum ita ut semper nota minor, reducat ad æqualem pausam, cui connumeratur. Minima enim nota ultra pausam brevem: similiter & semibrevis ultra pausam brevem: raro, nunquam ultra pausam Longè transfer-

tur;

tur; Sic & quies respondeat necesse est ictus justo tempore, hoc non observato, jam à naturali declinare iudicio est.

Dividunt insuper Musici notas in simplices & Ligatas: has accuratus pulsum observator quandoque Ligari quoque in pulsu dicto Myuro, deficiente, nec non & Vermiculante quorum delineationes infra.

Hæc tempora observantes Medici pariter cum Musicis suos tonos in authenticos & plagales cum Numero pari vel impari pulsus suos in Eurythmos & Arythmos divisere. Rhythmi nomine Musicus Tonus si intelligatur, sicut enim Tonus est certa Regula, secundum quam cursus & Melodia cujuslibet contentus in Principio, Medio & Fine formatur: Sic in pulsu comparato ictus tempore cum tempore quietis gignitur rhythmus, quæ proportio temporis est ictus ad tempus quietis: & hæc est modulus secundum quem reliqui vel Arythmi vel Enrythmi, vel Eurythmi, pararythmi, heterorythmi, Ecrythmi, mensurantur & nuncupantur. Observata quin etiam utrinque in illis rhythmis sc. pari, in hisce arythmis, impari proportionem. Id quod modo certis modo

do incertis fit excessibus. Certis bifariam aut triplici proportione aut ut numeri ad numerū qui *ἑξήκοσις* quasi superpartialis appellatur. Et proportione vel dupla, tripla, vel quadrupla vel aliqua insequentium: ut Numeri ad numerum; cum quot est distensio temporum, totidem contractio fit quinque vel septem vel novem vel undecim. Incertis in universum tripliciter. Nam aut distentionis est tempus incertum, aut contractionis aut utrumque. Sigillatim quodque horum interdum paululum amplificata habet incerta tempora, sive plura sint sive unum primū: interdum plus: est cum plurimum. Atque tempus primum planum est, non natura ipsa esse, sed sensu accipiendum, quod ex Musicorum diagrammate, liquidum fit. Nam dupla talis describitur

Contractio Systole 2. 4 6 8 10 12.
 Dilatatio Diafsole 1. 2 3 4 5 6.

Tripla

Systole 3 6 9 12.

Diafsole 1 2 3 4.

Quadrupla

Systole 4 8 12 16.

Diafsole 1 2 3 4.

Rythmus igitur Medicus, genuinus

&

& planè naturalis est, ubi tempus & distentionis & contractionis est æquale hoc modo:

Systole 1 2 3 4 5 6.

Diaſtole 1 2 3 4 5 6.

Quodcunque horum temporum à norma hac descripta secesserit, proportio- num aliquam superiorem describet.

Tonorum modos principales numerant Musici plerunque duodecim, quorum

1] ab antiquis dicitur est	[Dorius] qui Melodiam habet	[Hilarem.
2		[Hypodorius		[Mœstam.
3		[Phrygius		[Austeram.
4		[Hypophrygius		[Blandam.
5		[Lydius		[Asperam.
6		[Hypolydius		[Lenem.
7		[Myxolydius		[Indignantem.
8		[Hypomyxolydius		[Placabilem.
9		[Æolius		[Suavem.
10		[Hypoæolius		[Tristem.
11		[Jonicus		[Jucundam.
12		[Hypojonicus		[Flebilem.

Animi pathemata quantum pulsus im- mutant, tam Erasistratus quam Gale- nus testantur: Ille namque Juvenis a- matorie pulsantem pulsum variis modis subsultantem: Hic & servi Atriensis mœstia affecti, ex eo quia rationem pe- cunia-

pecuniarum, quas administraverat, red-
diturus, summæque non parum deesse
sciret, præ mœrore qui vigilabat, ani-
mumque despondens tabescebat, pri-
mò pulsum sentiebat parvum langui-
dum, tardum & raram, sed postmodum
falsò persuasus pulsum pristinum ani-
madvertebat. *k Iratis* licet sint corpore
optimè comparato, fit pulsus altus. Di-
stentionis enim summum excessum ne
is quidem ferat habitus, sed jam ex imo
premitur & ex obliquo arteria. Sola er-
go pars illius ea, quæ in strata sola cute
est, omnem calorem excipit. Ubi vero
in aliis omnibus impedita distentio sit,
pars autem ejus duntaxat superna fer-
vetur soluta & libera, non poterit illius
motus non præstare cæteris, quod erit
nihil ac altus pulsus. *l Lætitiæ* pulsus
magnus, rarus & tardus exhibetur. Læ-
tis enim diffunditur per universum
corpus calor, atque plus foràs ejus mo-
tus fertur: at in tristibus intrò. *m Hoc-*
que modo animi pathemata pulsus, su-
periores tonorum modos exprimunt.
Quem vero Tonorum reliquorum cæ-
teri pulsus *ἀναλογικῶς* imitentur, se-
quentes Tropi à Musicis descripti ma-
nifestabunt.



Auricularis
Annularis
Medius
Index

Tropus 1. Ton. 2. Ton. 3. Ton.



Tropus 4. Ton. 5. Ton. 6. Ton.



7. Ton. 8. Ton. 9. Ton.



10. Ton. 11. Ton. 12. Toni.

Hiscce nunc contenti reliquas Musico-
rum ἀπειρίας illis relinquendo, utpote
nostræ menti inutiles ad magis nobis
accommodatas, transimus.

a Colleg. Conimb. in Aristot. Phys. l. 1. c.
1. quæst. 1. art. 1. b Aristot. post. Analyt. l. 2. c.
15. c Galen. de puls. differ. l. 4. p. 250. d Ari-
stot. l. de respir. c. 20. Galen. in Isagog. de si-
nit.

50 PARAPHRASIS
nit. p. 560. e Hippocr. l. de aliment. sect. 4.
p. 50. f Barth. Anglic. c. 23. g Gumpelshei-
mer in Compend. Music. c. 3. h Reuchlin. de
Cabal. l. 2. c. 10. p. 83. i Galen. de differ. puls.
l. 1. k Galen. de præcogn. ad Posthum. l Gal-
len. de caus. puls. l. 2. Tom. 4. p. 362. m Galen.
de caus. puls. l. 4. p. 382.

Παράφρασις IV.

De Pulsuum Differentiis Gene-
ralioribus.

ARteria pulsum sono Musicali
correspondere supra demon-
stratum, qui duratione tem-
porali longus est numerabiliter, hinc
tactus Musicus ad cordis motum in
scientia Musica observatur, constans
depressione & elevatione juxta propor-
tiones certas præsertim duplas in pro-
portionalitate Geometrica, qui est vel
simplicior, naturalior & communior,
ambabus absolutus partibus, dicique
potest Spondaicus ut Mūsīs: vel minus
est simplex ac inusitator, una majore,
altera minore, trochaicus ut Mūsa: Præ-
terquam etiam quod omnis sonus Lon-
gus est & numerabiliter Latus, aut e-
nim tenuis seu Lenis, mollis, submis-
sus,

fus, exilis: aut asper, durus, clarus, plenus. Insuper & profundus seu gravis aut altus, seu acutus, quæ singula dimetiri necesse est, per proportiones numerorum commensurabiles, præsertim radicales Monochoordo facilimè applicabiles. quibus præcipuas suas vires exerit *Dias Musica*. Sicut enim in numeris proportio alia est æqualitatis, Radix omnium reliquarum, alia inæqualitatis: ita etiam in sonis, quoad hoc dimensum alius est æqualis, alius inæqualis. Qui vero soni sunt æquales, dicuntur unisonus, simplex, Principium & Radix omnium Intervallorum Musicorum. Qui sunt inæquales faciunt distantiam, seu intervallum crassitudinis sonoræ, κατ' ἐξοχλὴν Musicum in quo sonus Gravis profundus & major est, Acutus vero *Altus* & minor est. Quas dimensiones exprimunt tam character notarum quam positus earundem hoc modo

Latus

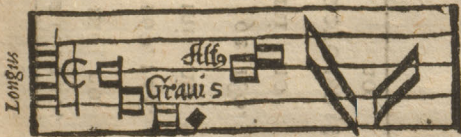

Juxta proportionem Arithmetica, di-
E men-

mensiones supradictæ patent sequenti
modo ex Scala syntona emergentes.

	<i>Longitudo</i>																	
D.	96.	120.	180.	120.	135.	144.	192.	192.	192.	192.	216.	240.						
	Can	ta				te	Do					mi	no					
A.	120.	144.	135.	120.	135.	144.	160.	180.	240.	280.	160.	144.						
	Can	ta								te	Do	mi	no					
T.	144.	180.	160.	144.	160.	180.	192.	216.	270.	192.	192.	180.						
	Can	ta								te	Do	mi	no					
B.	288.	288.	288.	288.	360.	360.	360.	360.	384.	384.	288.	288.	270.	270.	180.	384.	288.	384.
	Can								ta	te		Do	mi		no			

*Altitudo**Profunditas*

no
ce
...

il
a
f
f

ubi tuum proprium motum patus a

E 2

nulla

32 PARAPHRASIS

mensiones supradictæ patent sequenti
modo ex Scala syntona emergentes.

	<i>Longitudo</i>																	
D.	96.	120.	180.	120.	135.	144.	192.	192.	192.	192.	216.	240.						
	Can	ta				te	Do					mi	no					
A.	120.	144.	135.	120.	135.	144.	160.	180.	240.	280.	160.	144.						
	Can	ta								te	Do	mi	no					
T.	144.	180.	160.	144.	160.	180.	192.	216.	270.	192.	192.	180.						
	Can	ta								te	Do	mi	no					
B.	288.	288.	288.	288.	360.	360.	360.	360.	384.	384.	288.	288.	270.	270.	180.	384.	288.	384.
	Can								ta	te		Do	mi		no			

Altitudo

Profunditas

Linea, hinc pulsus dicitur vel Superficies unde alius

Longus, qui longitudine mediocritatem excedit: vel qui præter naturam in longitudine auctus invenitur. *a*
 Brevis, cui decedit longitudo, infra mediocritatem: vel qui longitudine natura multò minor est. *b*
 Latus, qui latitudine mediocritatem excedit: vel qui naturali pulsu latitudinis respectu major reperitur. *c*
 Angustus, cui latitudo mediocritatem decedit: vel qui latitudine præter naturam minor est. *d*
 Durus, quum durior ac veluti ficior, coriique modo rigidior in occurfu apparet arteria. *e*
 Mollis, quando arteria in occurfu major, ac veluti carnosa sentitur. *f*
 Vibratus, est durus inæqualis sub variis digitis secundum altitudinem & profunditatem arteria. Nam sub uno digito elevatur arteria, quasi baculo compulsâ, sub alio submissa apparet. *g*
 Serratus, illam imprimis inæqualitatem fortitur, quæ in uno est pulsu, sed in diversis arteria partibus motu interciso. Fit enim ubi alia arteria pars dilatata alia verò minus. Sublata, propter ipsius dritiem esse videtur. Sic dictus quod is qui hujusmodi pulsum tangit, imaginem cuiuspiam rei, quæ tactum ferrat, percipit. *h*
 Vndosus, est mollis magnus sed inæqualis absque interruptione cuius magnitudo appareat, modò sub primo, modò sub secundo, modò sub tertio, modò sub quarto digito excipiente secundo priore, & tertio secundo & quarto tertium, sicuti mutò se excipiunt undamaris, à quibus Vndosi nomen desumpit. *i*
 Plenus, qui arteriam ostendit plenioris & occursum humidæ tumidum. *k*
 Vermiculans, quando arteria reptantem vermem, atque undâ instar subsilentem nobis repræsentat. Ab undoso differt dilatationis magnitudine: Vndosus enim cum magna, Vermiculans autem cum parva & exigua dilatatione accidit. *l*
 Vacuus, qui arteria elevationem facit bullosam, ut digitorum impressioni gressus per vacua occurrat. *m*
 Altus, dum in eam attollitur magnitudinem distentionis arteria ut nunquam coarctetur: Vel ubi in aliis omnibus impedita distensio est, pars autem arteria duntaxat superna soluta & libera & in cute intrata observatur. *n*
 Humilis, cui altitudo naturalis decedit. *o*
 Celer, seu velox ille dicitur qui citò diastolen perficit. *p*
 Tardus, qui multum requirit temporis ad perficiendam diastolen. *q*
 Mediocris seu Moderatus, qui medium tenet, & veluti mensura regulaque est cæterorum omnium. *r* (motus aboleretur)
 Intermittens, quando non solum in uno aut plurimis etiam magnis unus minor apparet, sed nonnunquam totus quoque Diastolus, recurrens aut bis feriens, qui simul atque omnem distentionem efficit, se paululum subducit ac mox pulsat iterum tanquam malleus ab incude resiliens. *s*
 Caprizans ex duabus inæqualitatibus compositus: Est enim quiete intercisus, ac deinde velocior apparet, à capra sic creber seu Frequens, qui brevi quiete interposita perficitur. *x*
 Rarus, qui longa. *y*
 Myurus qui inæqualitatis æquam paremque mutationem retinet. *z* Ut cum 1. pulsus secundo minor est, & tertius 2. & quartus tertio ad plures usque deinceps

Continua in qua ponderatur vel

Corpus, cuius respectu pulsus vocatur aut

Tempus, huius comparatione nuncupatur alius

Quantitas vel

Locus, cuius ratione vel

Discreta quæ considerat vel

Absolute respectu

Numeri, qui respondet virtuti moventi, hinc pulsus dicitur vel

Orationem, relatione cuius pulsus

Deficiens si pulsus sensim minui perseverat, dum ad quietem profusus recidat.
 Recurrens, qui ad pristinam magnitudinem aut parem aut minorem revertitur.
 Tremulus seu palpitans, qui ictum refert non æquabilem, nec minimè vacillantem, sed perinde quasi vibretur. 1.
 Fortis seu Magnus, qui tangentis manum valdè & cum renitu percussit: & quasi tactum evertit. 2.
 Debilis seu Parvus, qui debilitat manum ferit. 3.
 Vehemens, qui validus est in contentione. 4.
 Languidus, qui imbecillus est in contentione. 5.
 Rhythmus, qui est proportio temporis, dilatationis ad tempus, contractionis
 Eurythmus si temperamentum sexus vel ætas proportionem servaverint.
 Arrhythmus si rhythmum proprium Pararhythmus, qui destruit suæ ætatis rhythmum, aliæ tamè vicinè mutatur. (rhythmum mutuatur.)
 Heterorhythmus, qui non vicinæ ætatis, sed cuiusvis alterius rhythmum, & dicitur Ecrythmus, qui nullius ætatis rhythmum retinet.

Simplex

Longus.
 Moderatus.
 Brevis.
 Latus.
 Angustus.
 Altus.
 Humilis.

Qualitatis quæ est vel

Composita unde pulsus vel

Longus, Longus, Longus,	Latus, Latus, Latus,	Altus, Moderatus, Humilis,	Magnus, Moderatus, Humilis,	Moderatus, Moderatus, Moderatus,	Latus, Latus, Latus,	Altus, Moderatus, Humilis,	Turgidus, Turgidus, Humilis,	Brevis, Brevis, Brevis,	Latus, Latus, Latus,	Altus, Moderatus, Moderatus,	Turgidus, Turgidus, Humilis,
Longus, Longus, Longus,	Moderatus, Moderatus, Moderatus,	Altus, Moderatus, Humilis,	Gracilis, Gracilis,	Moderatus, Moderatus, Moderatus,	Moderatus, Moderatus, Moderatus,	Altus, Moderatus, Humilis,	Turgidus, Turgidus, Humilis,	Brevis, Brevis, Brevis,	Moderatus, Moderatus, Moderatus,	Altus, Moderatus, Moderatus,	Turgidus, Turgidus, Humilis,
Longus, Longus, Longus,	Angustus, Angustus,	Humilis, Angustus,	Altus, Moderatus, Gracilis,	Moderatus, Moderatus, Moderatus,	Angustus, Angustus,	Altus, Humilis, Gracilis,	Moderatus, Moderatus, Moderatus,	Brevis, Brevis, Brevis,	Angustus, Angustus,	Altus, Humilis, Parvus,	Moderatus, Moderatus, Moderatus,
Celer, Celer, Celer,	Celer, Celer, Celer,	Tardus, Celer, Moderatus,	Tardus, Celer, Moderatus,	Tardus, Tardus, Tardus,	Celer, Celer, Celer,	Tardus, Celer, Moderatus,	Moderatus, Celer, Moderatus,	Moderatus, Moderatus, Moderatus,	Celer, Celer, Celer,	Tardus, Celer, Moderatus,	Moderatus, Moderatus, Moderatus,
Celer, Celer, Celer,	Tardus, Tardus, Tardus,	Tardus, Celer, Moderatus,	Tardus, Tardus, Tardus,	Tardus, Tardus, Tardus,	Tardus, Tardus, Tardus,	Tardus, Celer, Moderatus,	Moderatus, Tardus, Moderatus,	Moderatus, Moderatus, Moderatus,	Tardus, Tardus, Tardus,	Tardus, Celer, Moderatus,	Moderatus, Moderatus, Moderatus,
Celer, Celer, Celer,	Moderatus, Moderatus, Moderatus,	Tardus, Celer, Moderatus,	Tardus, Tardus, Tardus,	Tardus, Tardus, Tardus,	Moderatus, Moderatus, Moderatus,	Tardus, Celer, Moderatus,	Moderatus, Moderatus, Moderatus,	Moderatus, Moderatus, Moderatus,	Moderatus, Moderatus, Moderatus,	Moderatus, Moderatus, Moderatus,	Moderatus, Moderatus, Moderatus,

Differentia pulsum alia sunt vel

Æqualitas quæ est vel

Relativa quarum differentia ex respectu proveniunt vel quo ad

Systematica & est

Inæqualitas aequaliter hoc est in *μυσσοις* quorum
 Inæqualitas inæqualis cuius pulsus dicitur
 In una parte arteria cuius pulsus dividuntur in *Δικροσιν*.
 In pluribus cum nimirum Diastole digitos inæqualiter ferit, cuius motus vel

Ordinatus

Inordinatus. Absolutè talis cum videlicet sequentes circuitus nullo modo primis respondent, Non absolutè.

Proportio quæ dicitur Rhythmus qui est vel

Æqualis
 Inæqualis & hic dicitur
 { *ἀρρυθμῶς*.
 { *παράρρυθμῶς*.
 { *ετερόρρυθμῶς*.
 { *ἐκρρυθμῶς*.
 De quibus supra.

Quidam perpetuo imminuuntur & horum alii vel
 Quidam minui cessant, at non planè in quietem desinunt.
 Parvitatem servant.
 Iterum augentur & ad pristinam redeunt
 magnitudinem vel
 Majorem, Minorem.

Intermittentes, qui uno, vel duobus, vel tribus ad summum quatuor pulsibus, raro quinque omissis repetunt,
 Deficientes, quando arteria motu destituitur, ac immobilis ferè manet.
 Intercurrentes, quod nomen ei, quæ in crebritate est, inæqualitati convenit.
 Intermittentem, ad quem pertinet pulsus *δορναδίζων*, lat. Caprizans dicitur.

Interruptus, qualis est Tremens; Continuus, ut est Vermiculans & Vndosus.

mentiones supradictæ patent sequenti

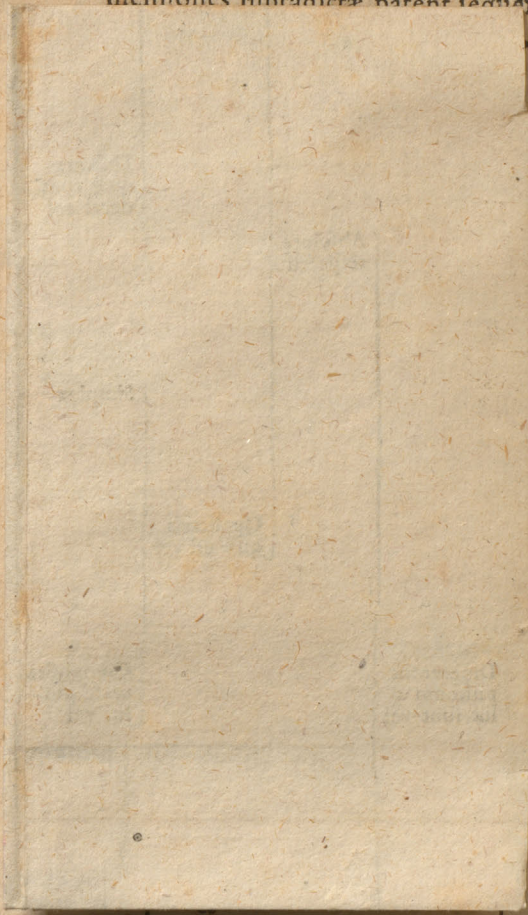

184.

Profunditas

Reliquas differentias & proportiones partim ex superioribus colligere licet, partim ex accuratioribus Musicorum diligentis depromendas censemus, quo lectorem ablegamus. Sufficiat enim nobis quantum pulsum doctrinæ prolata conducunt recensuisse *ἀναλογικῶς*. Referunt autem tum Parentes Medicinæ, Galenus cum Hippocrate, tum posteriorum modernorum Schola univèrsa, pulsum differentias, dictis æquipollentes quas seq. tabella memoriæ consulendæ causâ, succinctè quidem describens, at sub insequentibus delineationes ex Musicis depromptæ, graphicè satis depingunt.

*

Has pulsum enumeratas differentias accurate cognoscere summæ difficultatis elegantissimam tradens Regulam, diligentissimus noster pulsum indagator supra quam dici possit diligentia. Galenus tandem hanc tradit, iniquiens: Ubi optimam constitutionem invenerimus corporis nostri, primum animadvertendum est, qui ejus pulsus sunt, neque obiter id, vel negligenter: sed in eo statu hominem accipiemus, ubi suum proprium motum pulsus à

nulla externa causa immutati retineant. Hoc fiat si non in longo otio sit versatus, nec recens exercitatus, nec vero etiam diu jejunaverit, vel modo comederit. Aër præterea temperatus sit, oportet, ipseque omnibus liber animi affectibus & tranquillissimam mentem habeat, postea investigandæ sunt corporis vitiosæ constitutiones: tumque primum earum recensere differentias: deinde quos in illis excessus repereris, atque defectus hos ad Moderatam & optimam confer. Jamque cum animo reputabis primum quantum oporteat istarum naturarum pulsus dissidere ab optimæ pulsu, deinde ipsa experientia rationem hanc, si constet veritati explorabis. Quod cum subinde feceris, & longo usu rationem excitaveris, & tactum, tum putabis demum certò te *Moderatum* tenere in omni genere pulsuum, illosque etiam qui aliquo modo ultra hunc sunt, & citra. Et post pauca, Qui ergo ante intellexit naturam optimam corporis nostri cognoscendam esse, hujus sciat pulsus esse inter omnes alios medium. *Et veluti mensuram quandam regulamque* in omnibus lucubrationibus de pulsibus hunc *Moderatum*

& *medium* à nobis meminere appellari, cum quo ubi alios omnes comparamus celeres, tardos, magnos, parvos dicimus esse. At pulsum moderatæ naturæ & undiquaque optimæ, non recte vocaveris, magnum, parvum, celerem, tardum, nec etiam durum vel mollem, nec quoq; alio nomine, quod immoderationem interpretetur.

Ex hac Magistri Regula cum tactu Musico sub initium hujus paraphræos memorato, secundum soni characterem musicum *Moderati* pulsus sequens delineatio ad amissim correspondebit.



Cum enim tactus uti edoctum, depressionem & elevationem exhibens ipsam Systolen, & Diastolen arteriarum repræsentet, Ex notis musicis adnotatæ, intermediæ siquidem paraphrasis antecedens ostendit, harum 2. æquipollere semibrevis, 4. brevis, 8. longa, &c.

Non igitur ad *Medium* seu natura-

lem pulsum designandum fuerant re-
jiciendæ sed potissimum eligendæ, tam
motus, quàm quietis arteriæ, indices
naturales idem tempus designâtes. Ab
hac norma quicumque deflexerit, jam
in catalogum supra depictum, referen-
dus.

Dictum namque tempus vel diutur-
niori mora transgrediens quantitatis
respectu *Longus*, & hujus intuitu, bre-
vius absolvens tempus, *Brevis* nomine
solet insigniri, quod Musicorum cha-
racteres hoc exprimunt modo:

Longus.

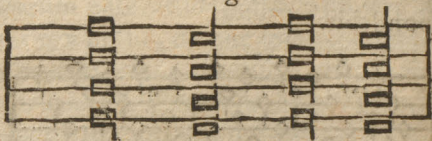

Brevis.

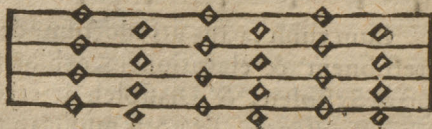

Ad alteram quantitatis proportio-
nem quæ superficies dicitur, quando
pulsum examinabimus, inde *Latitudinis*
differentia emerget cum opposita *An-*
gustia, corpus namque arteriæ præter
longi-

longitudinem etiam latitudine præditum, hinc pulsus Latus nominatur & Angustus, qui cum prioribus ex virtute imaginativa, quam Galenus noster sedulo inculcat, semper memorandam, juxta Musices regulas sic potest depingi

Latus.

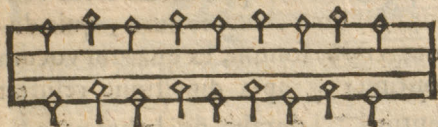

Angustus.

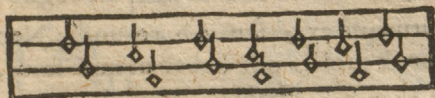

digitorum applicatio secundum lineas supra descriptas hanc latitudinem verius exprimet: sub indice namque & minimo latitudo; Medio vero & annulari, Angustia facile patebit. Et hæc quantum fert ratio Analogias.

Ipsam corpus trutinatum, quoad substantiam jam Mollem, jam Duram repræsentabit, ætatis, temporis, sexus, loci, temperamenti comparatione & ponderatione seposita, quæ seq. paraphrasis luculentius demonstrabit; Hæc

tangibilis qualitas cum aliquot infrequentibus licet ad unguem descriptibilis cum non sit, à nostra tamen nec dum discedentes Analogia Musica taliter comparamus. Sicut enim ex vocibus musicalibus; *Vt, Fa*: dicuntur molles, quia mollem reddunt sonum: *Re, Sol*, Naturales, quia mediocrem reddunt sonum; *Mi, La*, duræ; quia durum reddūt sonum, ex quarum vocum continua & apta digestionem resultat cantus $\left| \text{—} \right|$ duralis, qui habet ut in G, Sol, re, ut & mi in b. fa $\left| \text{—} \right|$ mi cognosciturque ex absentia b. rotundi; Nec non & mollis qui habet ut in F. fa, ut, & Fa in b. fa $\left| \text{—} \right|$ mi, cognosciturque ex præscriptione b. rotundi: pariter & nos hanc regulam sequuti pulsuum nostrum dictis cantibus comparantes signabimus sequenter, Musica non refragante

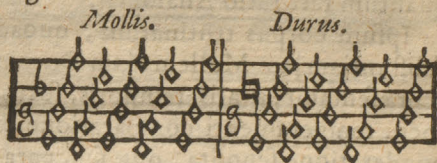

Horum duorum pulsuum subalterni sunt;

sunt; *Duri* quidem, *Vibratus* dictus, cu-
jus definitionem in Schemate tabula
traditam sequens diagraphæ manife-
stat, si lineas digitis comparaveris.

Vibratus.



Ejusdem *duri* alteram speciem *Serra-
tum*, nominavere, cujus hæc præsentatio
genuina censetur

Serratus.



Hicce contrarii, *Mollis*, sunt dictus *Un-
dosus*, & *Vermiculans* metaphoricis, ab
undis, & vermibus, nomina sortiti,
quorum Icones expriment subsequen-
tia.

Undosus.



Vermium progressus, qui observavit

E 5

con-

contractione corporis & lenta distentione undam imitari fatebitur, posteriori corporis parte lentissimo, ac vix percipibili faciente progressu, sequenti schemati haud absimilis, unde pulsus, hunc imitatus ab ipso quoque nomen est mutuatus.

Vermiculans.

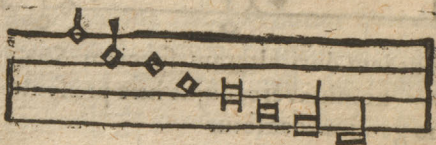

Non absimilem hisce Agathinus cum Archigene referunt dictum *Plenum* cum contrario vacuo, in eorum tamen definitione adeo perplexi, ut & ipse Galenus *sub fin. l. 4. de differ. puls.* non parvabile commoveatur, ob maximam verborum iatricationem; quid pleni & vacui nomine, intelligi velint, tandem tamen ex Agathini mente *Plenum pulsus, tensum & contentum perpetuo etiam representare: Vacuum, disfluentem & in renisu evanescentem, ut instar sit aquosae bullae, quae rumpitur, tanquam affectum tactus, cuius & supra mentio facta, describit, hocque claudit quasi Epiphonemate: Est quidam pulsus, qui multum renititur,*
adeo

adeo ut si premas etiam arteriam non moveatur à manu. Hunc retine ac quovis voca nomine. Nam si modò vehementem, modo plenum vocas, interdum alio nomine, existimasque numero nominum multas te res efficere: *Quis te feret?* post pauca: Genus est pulsuum, quod ipsum arteriæ corpus quo statum sit, declarat: Alterum, quod qualitatem substantiæ quam continet: Ac tertium, nativi Spiritus ejus ostendit facultatem. His tribus generibus *Plenitudo* nomen est. Hinc duritie, statum arteriæ corporis Magnitudine, contenti humoris vel spiritus cognoscimus copiam: *Renisus ictus*, non crassitiem substantiæ significat, sed robur vitalis contentionis. Secundum hanc ergo mentem, ex Musicorum norma liceat nobis pulsuum ita describere.

Plenus.

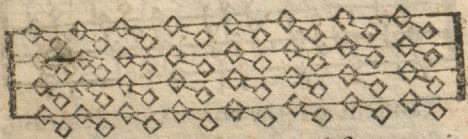

Vacuum depingere licet absolum videri possit, vacuum tamen sonum ex Musicis huicce mutuari haud absolum: signant enim illi nota quadam, quam pau-

pausam vocant, ad quam Cantores per-
venientes vocē retrahunt, Renifus in-
termiffus eidem correfpōdere quisquis
fatebitur, hinc fic vacuum delineamus

Vacuu.



Dictas autem Pausas in condendis can-
tilenis eruditi Symphoniftæ, tactum
majorem observantes, ita ponunt ut
pauſæ ad tactus æqualitatem accom-
modentur: fic & ipſa natura ſua Sym-
phonia in pulſu medium ſolet obser-
vare in corpore ſano & εὐκράτῳ, ne ni-
mis longa ſyncopatio ſit moleſta, cu-
jus depictio talis eſt:

Medius.



Tandem arteriæ corpus ponderatum,
juxta partem ſuperiorem & inferio-
rem, emergit hujus reſpectu pulſus di-
ctus *altus* & *humilis*, cujus Systema ſe-
quens, refert Iconem;

Altus.

Alius.

Humilis.

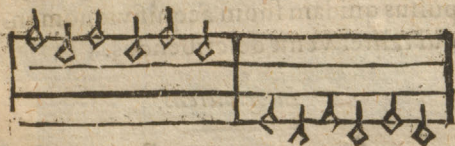

Et hæcæ differentias, gignit corpus ter-
tia Quantitatis continuæ species: se-
quitur in ordine Quarta, Tempori dica-
ta, Musicis brevis notulæ dimensio, quæ
nota quia in cantu interdum tribus, in-
terdum duabus, valet semibrevibus, Py-
thagoræ ductu qui Ternarium perfe-
ctissimum Numerum proclamat, Tem-
pus Perfectum Ternario, Imperfectum
Binario sunt mensurati ex quo illa Boë-
tiii maxima est orta: Omne Trium per-
fectum, Binum vero Imperfectum.
Perfectum igitur referet pulsum Me-
dius inter Celerem & Tardum, quem
supra-naturalem descripsimus, Imper-
fectum duo reliqui, sequenti effigie re-
præsentabuntur

Celer.

Tardus.



Idem tempus quandóque intermittere
cum

cum experientia testetur, ab eodem & pulsus quidam suum acquisivit nomen, qui taliter venit describendus.

Intermittens.

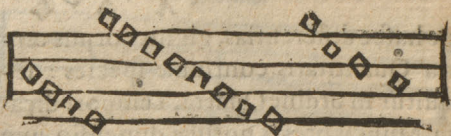

Intempestive tempus perturbās modò bis feriendo, *Dicrotus*, modò à saltu seu quodam hiatu caprae Italicae Gazellæ dictæ, similitudine sumpta, nuncupatus habetur pulsus *Caprizans*. Sicut enim dictum animal uno & eodem tempore duos saltus efficit, ultimum tamen celeriore prioris, s. talem & arteria quandoque solet figurare

Dicrotus.

Caprizans.



Sua celeritate accrescens apud Medicos *Creber* nominatur, tardior si sit *Rarus* quos præsentia adjecta Schemata depingunt:

Creber.

Creber.



Rarus.



Medius inter crebrum & rarum sic posset delineari:



Locum examinantes sub 4. digitis tangentibus arteriam, comprehensum, alios atq; alios exhibet pulsus, vel enim quasi arteriam prorsus derelinquentem, vel eundem rursus repetentem refert, vel tremulum omnino fingit: deficientem Medici quod caudam decurtatam imitetur, vel, quod illa quorum extrema sunt mutata *μυζογα* vocentur, pulsum quoque eo nomine insigniverunt,

verunt, à decurtatione redeuntem, *Myurum* Recurrentem nuncuparunt, qui ambo systematibus sequentibus innotescunt.

Myurus deficiens. Myurus recurrens.



Tremulus ex cordis tremore ortum ducens ipsius motum imitatur, hac igitur figura exprimi potest.

Tremulus.



Habent Itali hujus quoque sequentes species, dictas, *Tremulo cum Accento, Tirata, Trillo, Passagio*, quas, si non omnes, aliquas tamen ex illis quandoque in ægris liceat observare, ductu sequentium descriptionum.

Tremulus cum Accento.



Tirata.

Tyrata.



Trillo.



Passaggio.



Secundum quantitatem discretam
quæ Numerum & Orationem comple-
ctitur, trutinatus pulsus Analogicòs
dicitur Numerus imitans, non ineptè
vel Fortis vel Debilis.

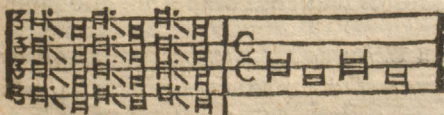

Fortis.

Debilis.

Orationi comparantur Vehemens &
Languidus

F

Vehe-

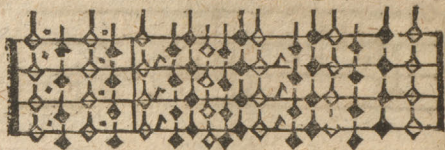
*Vehemens.**Languidus.*

Et hæ sunt differentiæ quas ex quantitatæ tam continuæ, quàm discretæ, ponderatione describere, Analogica Musicalis ratio dictavit, ex hisce à Galeno plures numerantur compositæ, easq; superior tabella succinctè comprehendit, eas verò nî diligens observator simplicium quis fuerit, in compositarum dignotione facilè poterit hallucinari, quod periculum ad evitandum, descriptæ, quotidiano usu, si terantur, clarissimam facem obscurissimæ & intricatissimæ pulsuum doctrinæ dubium non est, accensuras, Specialiores sequens Paraphrasis enodabit.

a Galen. ad Tyron. tom. 4. mih p. 166. de differ. puls. l. 1. p. 180. Fuchf. Inst. l. 4. sect. 4. c. 3. Sennert. Inst. l. 3. P. 1. sect. 3. c. 2. b Ibid. ubiq; c Fuchf. ibid. & Galen. ibid. d Galen. & Fuchf. ibid. e Fuchf. ibid. Simoneta Comp. Medic. l. 3. c. 5. f Fernel. l. 3. pathol. c. 1. Fuchf. loc. supra citat. g Hercul. Saxon. l. de

l. de puls.c.4. h Fuchf. Institut. l.4. sect. 4. c.3.
 i Herc. Saxon. de puls. c.4. k Fuchf. loc. su-
 pra citat. l Galen. l. de differ. puls. m Gal. ib.
 Fernel l.3. pathol. c.1. n Galen. de differ. puls.
 l.2. o Fuchf. loc. predict. p Herc. Saxon. de
 puls. c.2. q Ibid. r Galen. de diff. puls. l.2. s
 Fuch. loc. citat. Fernel. l. 3. pathol. c.1. t
 Fernel. ibid. u Fuch. loc. noio. x y z Sennert.
 Institut. l. 3. part. 1. sect. 3. c.2. 1. Gal. Isag. l. de-
 fin. 2.3. Sennert. loc. citat. 4.5. Galen. de dif-
 fer. puls. 5. Herc. Saxon. de puls. c.4.

[Nota, hac loca citata tabulam superio-
 rem de differentiis pulsuum concernunt.]

Παράφρασις V.

De Differentia pulsuum
 Speciali.

Microcosmi cum Microcosmo
 connatam cohærentiam edo-
 cturus Hippocrates nos-
 ter, ingeminando fideliter inculcat, mu-
 tationes Anni; Sic enim ait, Mutatio-
 nes potissimum morbos pariunt, eaq;
 præcipuè maximæ. Et in Annis tempo-
 ribus magnæ mutationes, itemq; in a-
 liis. Et post pauca: Morbi alii ad alia
 anni tempora, benè vel malè se habent;
 ætates quoq; ad tempora & Regiones

& Victus genera & morborum constitutiones: Librum tandem de Aëre, Locis & Aquis sic exorditur: Qui artem medicam recta investigatione consequi volet, is primum quidem Anni tempora in considerationem adhibere debet, quid horum quidq; possit. Hæc usitatò, in quatuor dissecantur partes, quarum prima *Ver*, sub quo mundus suum cœpit Exordium: Secunda nuncupatur *Æstas*, tertia verò *Autumnus*, quarta *Hyems* nominari solet.

Naturæ leges, si hæc observent, *Ver*, calidum & humidum, *Æstas* calida & sicca, *Autumnus* frigidus & humidus, *Hyems* frigida perhibetur & sicca; quæ sanè qualitates in corpus humanum suas exerentes vires, maximas gignunt mutationes, Hippocr. teste a Hæc verò morbos, (scil. mutationes) ex humorum commotione: *Ver* enim Sanguinem gignit: *Æstas*, Bilem: *Autumnus*, Melancholiam: *Hyems*, Phlegma b Unde Vere; Furores, Morbi comitiales, Profluvia sanguinis, Anginæ, Gravedines: *Æstate*, febres continuæ, ardentis, tertianæ, vomitus, alvi profluvia: *Autumno*, aqua intercus, tabes, stillicidia urinæ, difficultates intesti-

testinorum & levitates: *Hyeme*, morbi laterales, pulmonis inflammationes, gravedines, tusses, pectoris dolores, vertigines, apoplexiæ, homines corrumpere solent & Exinde pulsus secundum morborum varietatem varius, de quibus infra specialius; Temporum tamen per se collatione, in *Vere*, communiter pulsus est cum moderato plenus: calidior æstatis *ἡρόσις*, pulsus reddit celeriores; *Autumnus*, durum cum quadam celeritate mixtum: Undosum ob phlegma *Hyems*: Licet enim Annus omnis omnium quidem & calidorum & frigidorum, & siccorum & humidorum sit particeps: In Anno tamen modò *Hyems*, maximè viget, modò *Ver*, nunc etiam *Æstas*, nunc *Autumnus*: Sic quoq; in homine modò quidem pituita invalescit, modo sanguis, interdum etiam bilis, primum quidem flava, mox quoq; atra appellata: Hinc oportet morbos qui *Hyeme* augentur, æstate desinere, & eos, qui æstate increscunt, *Hyeme* cessare: Morborum verò qui *Vere* oriuntur, liberatio ad *Autumnus* expectanda est, & *Autumnalium* morborum discessum *Vere* fieri necesse est. Quod si quis

hæc anni tempora morbus superaverit,
hunc Annum fore, est sciendum.

Præter hæc generalia Anni tempora
ex Solis motu per certa signa decur-
rentis videlicet Arietem pertingens,
Ver: Cancrum, Æstas: Libram, Autu-
mnus: Capricornum, Hyems, orta.
Non minùs & quidem maximè Lunæ
cursus venit ponderandus, hujus enim
Ephemeris & in Majori & in Minori
mundo, humoribus præcipuè domina-
ri, tum omne mare, tum singulæ men-
struæ revolutiones aërem regentes,
tum agrorum decubitus ad illius pha-
sæ facti, lethales vel salubres redditi,
evocent. Pulsus quoque varii gene-
rantur, pro humorum commotione:
Fluctus enim modo ad ortum Lunæ
occidentales partes Oceani à fluctibus
Systolen referunt cum deseruntur, ad
easdem revertens fluctus ibidem cre-
brescunt diastolen repræsentant, in iis
verò quæ ad ortum spectant detume-
scunt, idq; affluentius vel parcius pro
incremento defectuq; lucis, quam Lu-
nares radii exhibent, & Eadem magne-
ticâ vi, humani corporis maria, humo-
res, ad Lunæ phaseis moti & spiritibus
agitati (Referente *Foresta L. 18. sect. 3.*

Obs.

Obs. 8. mihi pag. 144. Exemplum, ubi puellæ 16. annorum per annos 11. decumbenti anno ætatis suæ 20. venter in tumorem haud exiguum attollebatur, atq; omnes eam eo tempore pro hydropica habebant. Sed paulò detumuit Venter & subortus est rugitus in Ventre vehementior ac murmur quoddam tanquam ranæ vivæ coaxantes in ventre latitassent, cum motu quodam ingenti ac vehementi sublatione, mox depressione tum ventris, tum thoracis, instar fluctuum maris. Quæsitâ insuper: Numquid dolorem sentiret, illum non solum affirmabat, sed & (quod motus ille ad plenilunium augeretur; & simul cum affluxu maris in majorem elevationem totus venter, tum pectus mirum in modum attollerentur; & maris fluxu recedente, simul motus ille decresceret & minueretur.) Hic autem motus duraverat annos septem. Hæc ille) per plenitudinem pulsus inducunt, tumidum, plenum & undosum ad ipsum usq; plenilunium cum illuminatione, calore quoq; accrescente inde celerior, perhibetur pulsus & magis plenus, deficiente Lumine pulsus quoq; magis vacuus & humilior:

intermedii sentiuntur duabus quadraturis, correspondentes : Porrò Eadem Luna si affligitur à ♂ in V pulsus reddit altos, ac inordinatos : In ♄ à ♁ ex inflammatione pulsus inducit crebros, in ♂ . à Marte oppressa sanguinem ferverescere facit, cum celeritate inordinatus fit pulsus, à Saturno verò in iisdem afflicta si fuerit, rari sunt pulsus & parvi. Cancrum percurrens Luna ibidemque à Saturno oppressa, partim alti fiunt pulsus, partim humiles, partim celeres, partim tardi, partim undosi : Mars si Lunam ibidem molestarit, nec fausti planetæ auxiliares radios illuc transmiserint, pulsus emergunt Dicroti, Luna quoq; ♄ quando peragrat, Saturnusq; fuerit molestus, Myuros recurrentes efficiet pulsus, Mars verò interturbans ob frequentes Lypothymias, Languidos & Myuros deficientes generat pulsus. Hostilibus radiis aut iniquo congressu Saturni in Virgine afflicta Luna, rarus efficietur pulsus, à ♂ verò hostiliter circumfessa, vermiculantem reddit pulsum. A Saturni aspectu aut congressu Luna in libra afflicta pulsus erunt rari, Mars verò eisdem reddit altos & crebros. In ♁ Saturnus

turnus & Mars circa ulcera potissimum generanda occupati, parvo à naturali recessu fiunt manifesti, nisi ex inflammatione reddantur celeriores. Sin Lunam Mars in ♃ torqueat, pulsus fiunt celeres, h autem vermiculantes reddet. Idem in Capricorno Lunæ molestus, Languidi conspiciuntur pulsus; Mars autem remissiores facit, qui per decursum Aquarii continuantur. Ad pisces si fuerit motu suo delata, illicq; à Saturno divexata, ex præcordiorum tensione celeritate crescentes, quos sunt aucturæ febres ex Marte ibidem prognatæ.

Luna porrò, in principio & reliquis morbi temporibus dum 12. peragrat signa, & vel bonis, vel malis Planetis, quando cõjungitur, opponitur, vel alia radiatione affligitur, sive confortatur, quos effectus decumbentibus imprimat, nec non varia Symptomata in iisdem moveat, cum causarum Explicatione, Hermes Trismegistus in suis Jatro-mathematicis, latio sermone hætenus rarò visis, per sequentes aphorismos *ιατρο ασράφιδον* sic informat.

In projectione humani seminis, septem stellarum radii permiscen-

tur singulis humani corporis partibus, quia & mutantur secundum dispositionem duodecim Signorum V. enim caput dicitur partes autem capitis à 6. Planetis incoluntur. Et quidem dextrum oculum occupat ☉ sinistrum ☾ Aëribus ♃ præest, Cerebrum ♃ regit, Lingua & Gurgulionem sive Guttur ☽ moderatur, Gustum & Odoratum ♀. Universus verò Sanguis subjacet ♂. Quisquis igitur ex enumeratis feliciorum statum sive in Conceptione, sive Genitura nactus fuerit, non est ut de debilitatione vel oblatione sit sollicitus.

Sunt autem 4. Partes universales in homine, caput, thorax, Manus & pedes singulæ secundum tempus conceptionis aut natiuitatis aliquid participant, ex natura dominantis stellæ male dispositæ: ut oculus vel unus v.ambo vel aures aut dentes patiens, aut loquela impediatur. Manifestum enim quamprimum malefici quid horum fuerit interjectum, illud involvi. Idem & in thorace animadvertitur, quòd aut pulmo, aut hepar, aut cor, aut Splen, aut intestina, male feriantur. Pari ratione in pedibus & manibus, aut digiti, aut ungues,

ungues, aut aliqua alia pars propria affligitur. Felix igitur in curationibus qui esse voluerit talia & tantis viribus prædita medicamenta, quæ adversentur morbo, & fiat omnia vivificãtia & corroborantia, necesse est adhibeat. **H**abigentia humorem **C**ongelantia & spiritualia Existentia. Calefacientia v. & fœcundantia **A**dscribuntur ut qui maximè calidus & sanguificus existit. Omnia verò Amica glutinantia, & erigentia omnem æqualitatem **A** & **Q**, agnoscūt. **C** verò cuicunq; Planetæ appropinquaverit sive benefico sive malefico, secundum ipsius naturam disponitur de eaq; participat. Medicinam igitur exercitaturus, cognitam habeat nō solum sublunariū & mundanorum, sed & astrorum naturam & dispositionem inter se invicem, extra quorum connexion nihil singulare hominibus eveniet contrarii. Neque acres & vehementes morbi, neque longi seu periodici, neque servabitur quis per medicinam, neq; curationem feliciorē perficiet, aut morietur. Oportet igitur medicum diligentissimè horam decubitus indagare, sin accuratè non habere queat, qua hora morbus labefactarij & the-

ma

ma erigere nec non cognoscere, quis status cœli fuerit & quem aspectum ☾ cum Planetis habuerit an ♂ vel ☐ vel ♀ his enim in aspectibus erga maleficos maximè detrimentosi causantur morbi. Cum beneficis verò talibus aspectibus constituta maximum promittit auxilium Postea nosse quod requiritur an Luna cursu velox, Lumine verò minuatur, vel cursu tarda & lumine crescens, vel utroque omninò & cursu velox & crescens vel cursu tarda & lumine decrescens vel utrique applicans, vel ab utroque remota. Nam in Novilunio Lumine & motu vacua in ☐ ♂, aut super eum exaltata usq; ad ♂ graves morbos & interficientes portendit, ni beneficis sese immiscuerit, si namq; beneficis intercesserit, morbus quidem gravis erit & propemodum lethalis, ægrotus tamen servabitur. Quando verò ☾ motu tarda & Lumine decrescens maximè ☿ opposita ut tetragona, vel cum ad diametrum permutarit, periculosus erit morbus & lethalis, & æger non liberabitur.

Sin benefici complicuerint ad tempus decumbens servabitur. Sciendum quod quemcunque horum ☾ suo motu at-

tu attigerit, morbum inde invalescere, cum verò dimoveri inceperit, in melius morbus declinare non intermitter. Manifestum enim est per accessionem motus, morbum & augeri & solvi, & sic in melius verti. Hæcquæ disquisitio in omnibus corporalibus principii locum teneat.

Qui namquæ; sub ♄ & ♃ decubuerint, invalidi erunt & difficilioris motus in articulis & omni corpore, quod brevi fluxiones morbum patefaciunt, suntquæ; brevioris revolutionis, gracilioris vocis & pavidi seu meticulosi, frigidiores propterea calorem expetentes vestibus, lucem averfantes, frequenter ingemifcentes & difficulter tardequæ spirantes & debilis pulsus ex calore auxilium habentes, quod indicant pulsus deficientes & languidi omnimodam corporis destructionem manifestantes. Talibus igitur conferunt calefacientia & laxationem astringentia.

Qui verò sub ♀ & ☉ adversam ordiuntur valetudinem erunt inquieti & sufflantes, & toto corpore exæstuentes, frequenter exurgentes & subsilientes domesticis irascentes & impetentes oculis impudenter (truculenter) aspicientes,

cientes, intensè fitientes & lingua bal-
 butientes, vinum aversantes, aquam ex-
 petunt. His juxta tempus balnea con-
 ducunt. In victu v. sine ulla sunt cibo-
 rum appetentia, ad singula sine inter-
 missione, cum lingua collidentes. Sunt
 & in his pulsus parvi & inordinati, o-
 culi rubri, corpore tumidi. Hisce pro-
 deest post quintum diem sanguinis de-
 tractio, & universa qui possunt tumo-
 rem purgare, universaque necessaria
 naturâ opposita hisce auxilium invenit
H quidem, Jovialia, quæ calefaciunt &
 laxant, atque constrictionem solvunt
 Saturnina v. omnia sunt quæ frigefa-
 ciunt & astringunt & repellunt. Omnes
 v. cordiales, arthritici, & similes mor-
 bi, à ♀ & ♂ oriuntur, Continæ a
 febres, pleuritis, peripneumonia & si-
 miles à ♀ & ♂ fiunt. His opponun-
 tur frigefacientia ut solanum, umbili-
 cus veneris, farina hordeacea, corian-
 drum, Intybum, succus Papaveris, cor-
 tex radicis Halicacabi, Polygonium,
 Sempervivum, Pulicaria, Lens palu-
 stris, vitis folia, cerussa, Lithargyrium,
 Lapis Hæmatitis, Portulaca, Ovorum
 albumen, Lini semen, folia Malvæ,
 poma Granata, hypocystis, cypressus,
 rubus,

rubus, acacia, mala Cydonia, pyra Sylvestria, salumen Oenanthe, Phoenix seu hordeum Muricum, glandes Myrti baccæ, mala Punica, rosæ Virides, Daphne, Juncus, Ladanum, crocus Potamogeton.

De Calefacientibus.

Calefacientia omnia à ♂ & ☉ reguntur, qualia sunt: Ol. Cyprinum, & singula benè olentia seu fragrantia, Ol. Irinum, Cynamomum, Majorana, Narcissus, Fœnogræcum, Nardus sive Spica Celtica, Myrrha, Bdellium, Storax, Cera, Ocymum, Cuminum, Pix cruda & cocta, Sevum, Medulla, Galbanum, Iris, Cassia, Spica nardi, Thus, Ammoniacum, Ruta, Myrobalanum, Carica, Coccus gnidius, spuma nitri, Staphysagria, Lapis asius, Cyperus herba, semen Urticæ alcyonium, Elleborus, Pyretrum, Serpentum venenum ejaculatum, Chrysocola, Allium, Raphanus, Cicer. Hæc igitur applicabit Medicus, & hisce similia, quæ calefacientia sunt & laxantia, cum decubitus sub ♀ & ☉ factus. Si verò alius morbus supervenerit, quem ☾ manifestat, tum refrigerantibus & repellentibus, utendum cum sub ♂ & ☉ agrotari

tari inceptum aut aliud aliquod Symptoma accesserit.

Cùm igitur quis decumbere incæperit ☾ existente in ♀, hi ☉ aut ☐ aut ☽ cum illa, maximè verò motu tarda & Lumine deficiente in principio morbi quidem frigus persentitur, & hoc manifestat capitis gravitas oculorum hebetudo, & raucedo, in pectore destillationes, pulsus molles & inordinati, & nocturnæ invasiones & internus calor magnus, externè verò frigus & horror & animi defectus & inappetentia & sudores importuni. His succurrunt calefacientia, laxantia & ventrem solventia. Optimum autem sanguinis detractio ægrotantibus. Sin verò nullus beneficus aspiciat & implicet radio vel ☐ vel ☉ non supervivet æger sed morietur, quando autem ejusmodi aspectus intervenerit, salvabitur æger aut in alium incidet morbum, noctu exterminantem. Et cùm ☽ ejusmodi ☾ aspexerit infallibiliter morietur antequam ☉ attingat.

Si verò ☾ in ♀ constituta, tempore decubitus ad ☽ vel ☉ tali Syzygia fuerit disposita, caput patietur, quod Paralysis declarabit. Sunt & febres continen-

tinentes & vigiliæ continuæ, oris ventriculi ardor & sitis immensa, lingua turbulenta & tumultuosa, Thoracis æstus ac Hepatis inflammatio, pulsus submissi & inordinati. His prodest venæ sectio, & omnia frigefaciendi vi prædita & mitigandi. Est autem morbus delirium phrenitis, nullus beneficorum si ☾ aspexerit. **H** quando se implicuerit antequam ad ☉ perveniat, moritur æger, aut in ☐, & maximè quando motu appropinquaverit ☾, cum autem beneficus ☾ aspexerit, periclitans servabitur.

☾ existente in ♄ & decumbat quis **H** in ☉ aut ☐ aut ☽ maximè motu tarda & lumine decrescens, erit principium morbi ex crapula & plethora, & erunt fortes febres, Hypochondriorum dolor & articularum & pulsus submissi ac inordinati, & totius corporis æstus cum peripneumonia, his prodest venæ sectio ac omnia dissolyentia habitum. Nullus beneficus si aspiciendo interveniat, sine dubio talis æger ante ☉ morietur, præsentem verò benefico, & aspiciente, æger convalescet.

Tempore decubitus si ☾ cum ☽ est ☽ aut ☉ aut ☐, ortus est morbus ex

G

super-

superabundantifanguine. Hinc erunt febres continuæ, cum astrictione totius corporis & colli incendio nec non & ossium cruciatus, quibus vigiliæ annectuntur: appetentia cum summo desiderio vini & frigidorum. Talibus utilis est venæ sectio & omnia laxantia. Quando autem ♂ nulli beneficorum applicuerit, vix æger 9. diem superabit, interveniente verò benefico, in 6. liberabitur.

Decurrente ☾ in III si quis decumbit, in ♂ h aut ☐ aut ♀ genitus est morbus ex nimis vigiliis aut itinere, maximè si ☾ lumine decrescat, hæc manifestat artuum lassitudo, & post pauca morbus elucescit tertia die, augetur usque ad 30. sunt tenues febres & totum corpus confumentes, noctu intensæ. Pulsus sunt subtiles, & parvi cum sudore & dolore splenis. Si verò ♂ aspexerit, 30. die morietur æger: benefico interveniente & ☾ testimonium præbente, in longum tempus protrahantur ægri priusquam convalescant.

Quando ☾ versatur in III & est in ♂ ♂, ☐ aut ♀, ac ☾ sit velox motu & lumine crescens, ac decumbat quis, morbus

norbus valdè gravis & periculosus e-
radit. Erunt enim febres continuæ,
consumptiones corporis, & ardores,
tussus creberrimi & inordinati. His
rodest venæ sectio. Si verò benefi-
cus ☾ non aspexerit, ☿ autem radia-
it, antequam ad ☉ perveniat, morie-
ur æger, benefico verò interveniente,
ex periculo liberabitur.

Existente ☾ in ♄, tempore decu-
bitus ☿ in ☉ aut ☽ erit princi-
pium morbi ex humiditate & frigidi-
tate, circa pectus destillationes, & tusses
hæmorrhoidales, febres lætæ. His profunt omnia
alefacientia. Nullo benefico aspiciēte
rumnose perit æger.

Luna currente in ♄ & ☿ si fuerit
☽ aut ☉. principium morbi erit ex
anguine, cholera, vetriculi everfione.
his conducunt omnia refrigerantia.
Beneficus si nullus aspiciat, circa pri-
am ☽ morietur. Benefico verò in-
veniente, cum i. ☽ salvabitur.

In ♄ ☾ versante ac ☿ ☽ aut ☉
quis decumbat, erit principium
morbi ex sanguinis abundantia. Et sen-
setur calor circa totum pectus & hy-
ochondriorum ardor febres intermit-
tentes ut & pulsus, ardores interiorum,

statim in principio. His conducunt calefacientia (*secundum textum, sed forsitan incuria librarii erratum, sol heisser ψύχρωσα,*) frigefacientia & laxantia. Nullo benefico aspiciente ☾ ad ♂ morietur decumbens, sin beneficus amice aspexerit, ut plurimum patiens servabitur.

Luna in ♀ currente & decubitu apprehendit ♂ vel ☾ aut ♂ erit principium morbi ex abundantia sanguinis. Et erunt febres vehementes, pulsus inordinati, Lypothymia, inappetentia, capitis gravitas cum somno multo, paralyfis totius corporis, & cordiales morbi. Quibus prosunt omnia evacuantia & refrigerantia. Si autem nullus beneficorum aspectus accesserit ad Lunam ad primum diem emoritur, benefici verò si sese interposuerint ad ♂ aeger liberabitur.

Luna in ♄ mota decumbenti, si h♂ ♂ aut ☾ principium morbi est à prava concoctione & assimilatione chyli, tormina intestinorum & hypochondriorum murmur, febres occultæ & inæquales, quibus conducunt omnia calefacientia & laxantia. Sin nullus beneficus aspexerit aeger 14. die moritur,

ur, illo verò accedente, salvabitur quidem longo tempore, sed spiritus languidus.

Si verò Luna in ♀♂ aut ☐, aut ♀, morbus erit fluxio ventris & exulceratio intestinorum, febres leves & næquales, & pulsus inordinati ac creari, sequuntur & cibi fastidium & stomachi subversio & vomitus, his proant omnia evacuantia. Et si nullus beneficus radius ☽ attingat, morietur o. die, sin autem beneficus accesserit, ervabitur.

Existente Luna in ♄ si quis decuerit & sit in ☐, ♀ aut ♂ h, morus ortus ex nimio vini potu & crapula, & maxime cum est decrescens lune & motu tarda: nocturnus fit debitus: afficitur autem & caput & thorax, destillationibus, tussibus, rauidine, nec non gravedine circa pectus, tunc affligit quoq; cibi fastidiū & sunt difficiles accessiones febriles nocturne, continui dolores, & pulsus inordinati. Quibus profunt omnia calefaciētia: Et quando ☾ fuerit supra ☉ exalta, movebitur maxime ad diametrum cum pervenerit iudicium faciens & solvetur morbus, sin celeriter mota

donec occasu cyclum absolvat inæqualiter æger & frequenti conversione servabitur; sin verò rursus moveatur vel secundum auctiorem vel diminutionem luminis, sanguinis profluvio judicabitur & hisce periodus morbi solvetur. Plurimum autem temporis vel pallescunt, vel nigro tincti sunt colore, sed nihilominus convalescunt. Quando verò ♀ tali aspectu læserit & tetragonatus fuerit, æger infallibiliter morietur.

Si Luna fuerit in ♄ tempore decubitus, & ♀ in ♀ □ aut ♀ ortus est morbus à plenitudine sanguinis, erunt febres intermittentes & pulsus fortes, & vigiliæ continuæ & totius corporis inflammatio. His conducit venæ sectio, & omne quod habitū purgare potest. Nullo benefico aspiciente, circa ♀ periclitatur. Beneficus verò si aspenderit, æger servabitur.

Luna in ♀ quando ♄ affigitur vel ♀ □ aut ♀ est morbus ab exulceratione, bubonibus aut in locis occultis, pro ratione Luminis & motus, benefico accedente æger salvatur.

Luna verò existente in ♀ & ♀ ♀ □ aut ♀ ipsa v. ☾ deficiente lumine & motu

motu tarda, aspiciente benefico æger
 fervabitur. Notus autem sit motus to-
 tius hujus signi & quem aspectum ((
 habeat erga reliqua signa.

Si Luna fuerit in ♄ ♃ ☐ aut ☉
 erit principium morbi ex tenuibus de-
 stillationibus & acribus erunt articu-
 lorum dolores, horrores febriles & ex-
 tremorum frigus & maximè si ((defi-
 ciat & motu tarda, duplicem enim ma-
 nifestè notabit significationem. His
 conducunt laxantia & calefacientia.
 Et si beneficus aspexerit æger libera-
 bitur.

Si verò Luna in ♄ aspexerit ☉ ☉ ☐
 aut ☉ lumine aucta & velox motu, e-
 rit morbus periculosus. Est enim ex
 plenitudine & crapula, & erunt febres
 intermittentes & Colicæ passiones &
 ventris fluxus, & pulsus inordinati,
 hæc conducunt non refrigerantia &
 astringentia, sin beneficus nullus aspe-
 xerit 7. die morietur æger, si bonus au-
 tem accesserit in ☉ æger liberabitur.

Luna in ♃ versante ♃ ☉ ☐ aut ☉
 morbus est à refrigeratione humorum
 & tenues sunt destillationes, gravitas
 pectoris & respirationis, tusses noctur-
 næ & febres intensæ. His conducunt

laxantia & calefacientia. Si bonus aspexerit, erit morbus diuturnus, non tamen morietur.

Luna in ♄ si ♃♂♂□ aut ♃ aspererit, erit principium à vomitu & cholera, difficili coctione. Erit autem morbus valde periculofus, & inappetentia & nervorum contractio, ventris fluxus, digitorum asperitas & exulceratio, febres continuæ & intensæ, pulsus inordinati, cum maximo fervore pectoris. His commoda sunt astringentia. Et si nullus beneficus aspexerit in ♃ morietur. Si autem bonus intervenerit circa septimum liberabitur.

Luna in ♃ existente & motu tarda, lumineq; deficiens si in ♃♂♂□ aut ♃ morbi principium est lassitudo, ex vigiliis nimis, aut ex itinere & erit vel in intensione vel remissione & ad ♃ salvabitur & maximè cum accesserint beneficorum aspectus.

Si verò Luna in ♃ versante decubitus factus cursu tarda & deficiens in ♃♂♂□ aut ♃ erit morbus ingentium dolorum, plenus periculorum servabitur ad diem 19. maximè cum benignis suis testimoniis accesserint.

Luna mota in ♃ motu tardo, lumine de-

ne decrefcens in ☿ ☐ aut ☽ h erit morbi principium ex nimio frigore humorum & defillationum. Erunt magni horrores & febres continuæ & acceffiones crebræ & fufpiria gemebunda, puncturæ circa pectus, & hypochondriorum tenfio. Conducunt verò his non calefacientia & relaxantia: Si verò benefici non aspexerint ☾, in ☽ morientur, fi verò aspexerint fervabuntur, fed cum diuturno articulorum dolore.

Si Luna in ♃ verfante taliter difpofita fuerit verfus ☿ principium morbi ex plethora & crapula hinc & nocturnis intenfionibus morbus augetur, & eft inflammatio totius corporis & loquelæ perturbatio & phrenitis & capitis mala difpofitio & febres ardentes, & fitis magna & vini horror. Hifce utile auferre fanguinem & omnia quæ habitum poffunt melius difponere. Ac fi benefici non aspexerint ☾ in prima quadratura morientur: Si verò Luna fuerit cum ♃ aut ♀ aut ☽ aut ☐ & in tali difpofitione decubuerit quis i. ☐ aut ☽ æger fervabitur. Et multum conducet hora decubitus. Si enim tum boni in Horofcopo vel Meridie, ☾

cum maleficis constituta succurrent optimo medico, subministrantes optima auxilia. Oportet ergo querere diem & horam decubitus & ponderare dispositionem mundi. Nihil enim extra mundanam Sympatheiam hominibus evenire potest.

Pulsus etiam cum recensitis particularibus Lunæ phasibus cum reliquis maleficorum planetarum configurationibus maximè mutabunt, utriusq; Luminaris *Ecclipses*, utpote quæ non sine magna rerum alteratione universaliter solent transire, particulariter tamen in morbofis constitutionibus, necem intulisse quotidiana testatur experientia: inde hominibus magis infectæ, si humanis in signis patiantur, sed & bruta idem experiri dum talia signa peragrant, ipsorum neces faciunt testatum: ipsum tellus sterile reddi, quando terrena signa eadem attigerint, fames utrarumq; notat, Ipsi æther, cum ætherea signa tacta fuerint, & imbribus & grandibus & procellosis turbonibus ventorumque portentosis arborum & ædificiorum concussionibus, conquassationibus, eradicationibus, æquorisq; æstuationibus, inundationibus

tionibus, Navigiorum submerſionibus, luculento ſatis eſt teſtimonio.

Ultra quoque veritatem Chronologorum confirmat obſervatio, Medicorumq; diligens notatio, quam Hippocrates inculcando ſedulus eſt *e* adiciens etiam aliorum aſtrorum, vergiliarum ſcilicet arcturiq; ortum & occaſum, eum in finem notandum *f* Nam ſyderum ortus, Orionis, Arcturi, Vergiliarum, Caniculæ ſtatus imbresque excitant, & ſerenitates frigora, teporesve ſolent afferre *g* de quibus Astrologorum Schola venit arctius rimando conſulenda. Iſtas tamen affectiones cœleſtes corpus humanum ad varias diſpoſitiones trahere, in proſpatulo eſt, hinc humiditas conſtitutiones per Rheumata undofos excitavit pulſus; per ſiccitas duros, ferratos, per calidas celeres, per frigidas languidos, tactus Medicus obſervabit.

Porro triplici alimento hominum corpora & reliquorum animantium cum nutriantur, videlicet cibo, potu, ſpiritu qui in corporibus ſtatus, extra corpora Aër nominatur & ventus, qui aëris eſt fluxio *b* hæc autem pro diverſitate loci & generatione, quæ ab evapora-

poratione à terra, quæ secum particulam quandam aquæ ducens, naturali motu centrum petere volens, impetu fumi ascendentis in contrarium movetur, ex qua fluctuatione aër in aliquam movetur partem & fit ventus: & diversa sortitur nomina & diversas acquirit qualitates, & diversa in corporibus mala movet. Modò namq; Ortus & Occasus ratione alius ventus Cardinalis, alius Collateralis nominatur, ille duplex *Boreas* & *Auster*, hic meridiem, ille Septentrionem occupans, Reliqui duo sequuntur Ortum & Occasum. Inde quatuor hi Principales nuncupantur generaliter ab Ortu *Subsolanus*, ab Occasu, *Zephyrus*, seu favonius: Et quisque horum duobus stipatus collateralibus: *Boreas* qui etiam *Aparctias* creans in aëre nubes & frigora, à dextris habet *Circium*, faciens nives & grandines, à sinistris *Aquilonem*, nubes qui constringit. *Auster* qui & *Notus* à dextris humorem & calorem & fulmina generans, à dextris, *Euro austrum* à sinistris *Euronorum*. *Subsolanus* ab ortu in calore & frigore temperatus, habet à dextra *Vulturnum*, qui & *Cæcias* dicitur, cuncta desiccans ejus sinister est *Eurus*

stringit, urinam difficultat costarum &
pecto-

poratione à terra, quæ secum particulam quandam aquæ ducens, naturali motu centrum petere volens, impetu fumi ascendentis in contrarium movetur, ex qua fluctuatione aër in aliquam movetur partem & fit ventus: & diversa sortitur nomina & diversas acquirit qualitates, & diversa in corporibus mala movet. Modò namq; Ortus & Occasus ratione alius ventus. Cardinalis, alius Collateralis nominatur, ille duplex *Boreas* & *Auster*, hic meridiem, ille Septentrionem occupans, Reliqui duo sequuntur Ortum & Occasum. Inde quatuor hi Principales nuncupantur generaliter ab Ortu *Subsolanus*, ab Occasu, *Zephyrus*, seu favonius: Et quisque horum duobus stipatus collateralibus: *Boreas* qui etiam *Aparctias* creans in aère nubes & frigora, à dextris habet *Circium*, faciens nives & grandines, à sinistris *Aquilonem*, nubes qui constringit. *Auster* qui & *Notus* à dextris humorem & calorem & fulmina generans, à dextris, *Euro austrum* à sinistris *Euronotum*. *Subsolanus* ab ortu in calore & frigore temperatus, habet à dextra *Vulturum*, qui & *Cœcias* dicitur, cuncta desiccans ejus sinister est

Eurus

Circius,

Boreas,

Aquilo,



Corus,



Vulturnus,



Zephyrus seu Favonius,



Subfolanus,



Africus,



Eurus,



Euronotus qui & Euro Africus,

Auster,

Euroauster,

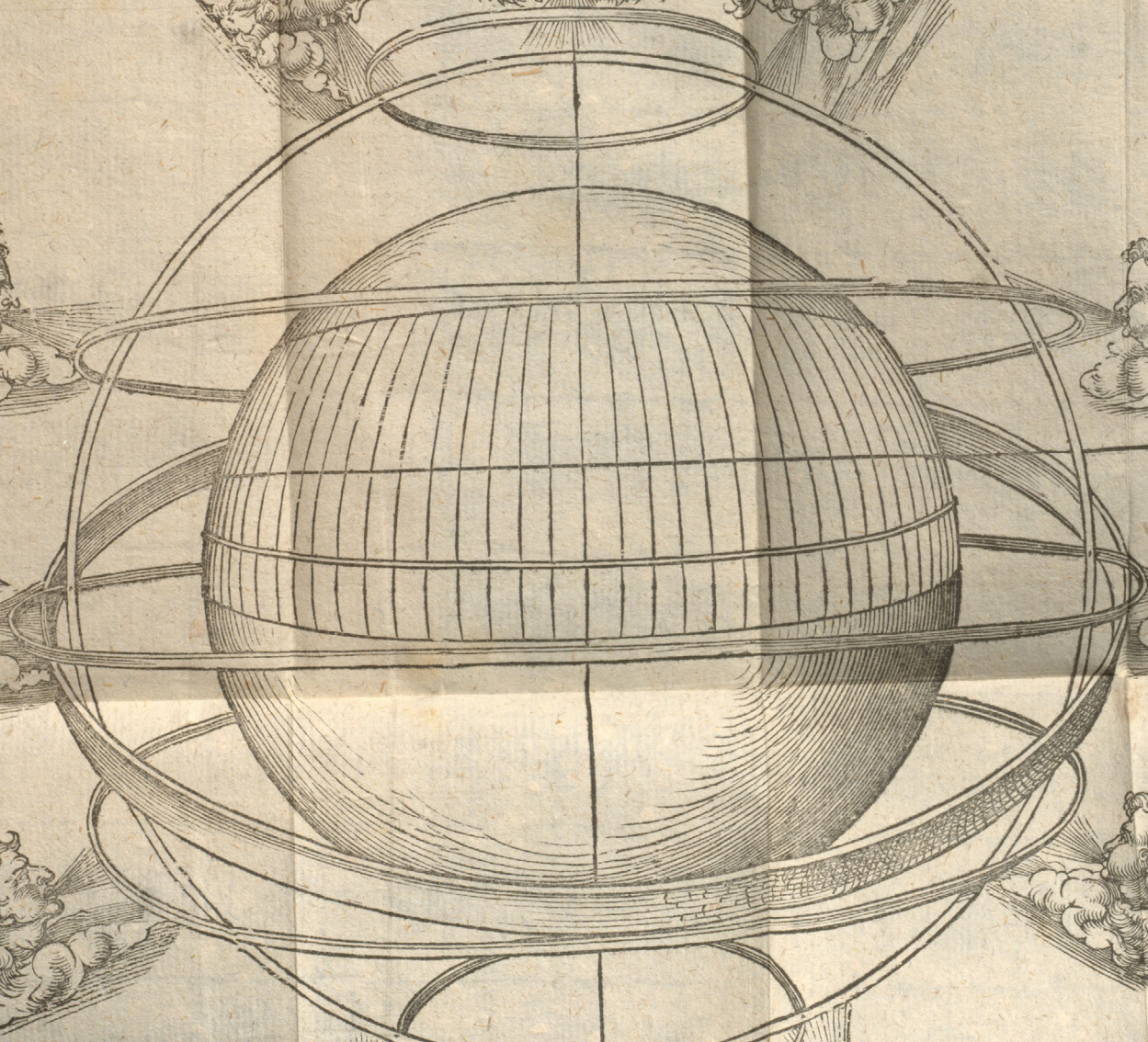

tur, cuncta desiccans ejus sinister est
Eurus

Eurus generans nubes. Ab Occasu flat Zephyrus qui est Favonius, hic hyemem resolvit, floresq; producit: habet à dextris *Africum* qui tempestatem, tonitrua & fulmina generat: à sinistris v. *Corum*, qui in duos dividitur, scilicet *Auram* & *Altanum*, aura in terra, altanus in pelago dominatur. Quorum dispositio ratione Sphæræ materialis ex hoc Schemate patet:

H

Qualitatum ratione quarum Hippocrates meminit & morborum *i Austro* ventus perhibetur calidus, quia principium ejus ex locis est calidis & siccis, flatu autem sentitur vehementi, descendit ad nos humidus, fit grossus & turbidus, quod ei descendenti admisceatur vapor crassus & turbidus, unde commovet pluvias, in Microcosmo cataractos, qui auditum hebetant & caput gravant juxta superiorem aphorismum: ex hisce, obstructions, Cerebrum generant pulsus. *Aquilo* ex locis frigidis aquosis ac montibus eminentibus longinquis à nobis, frigidus & siccus sentitur, hinc poros claudens tusses movet, fauces exasperat, alvos stringit, urinam difficultat costarum & pecto-

pectoris dolores inducit, pulsum inde durum, modo celerem, modo tardum, modo vermiculantem inducit, juxta tamen & pestem fugat, putredini resistens, quam Auster induxerat; De reliquis Cardinalibus Orientales universaliter Occidentalibus sunt præstantiores semper, quod ab aëre, qui jam à Sole temperatus est, & subtiliatus proveniant, cujusq; humiditas jam est imminuta. Ideoq; sicciores sunt & subtiliores: sin verò in fine diei & principio noctis flaverint humidiores. Occidentalium verò qui in principio noctis & in principio diei flantes, qui proveniunt ab aëre in quo Sol operatus non est, spissiores erunt, qui verò in fine diei & principio noctis limpidiore, hinc & pulsus vel pleniore vel magis vacui & tardi.

Præter has generales differentias recenset Hippocrates noster quosdam singulis Regionibus familiares & Sic & Africanus Regionis nomen reportavit, Corus ab Occidente æstivo sic dictus quod vento circulum claudat, & quasi choros faciat. Circius quod sit Corus conjunctus. Aquilo, quod aquas stringit & nubes dissipat. Est enim gelidus & sic-

Boston

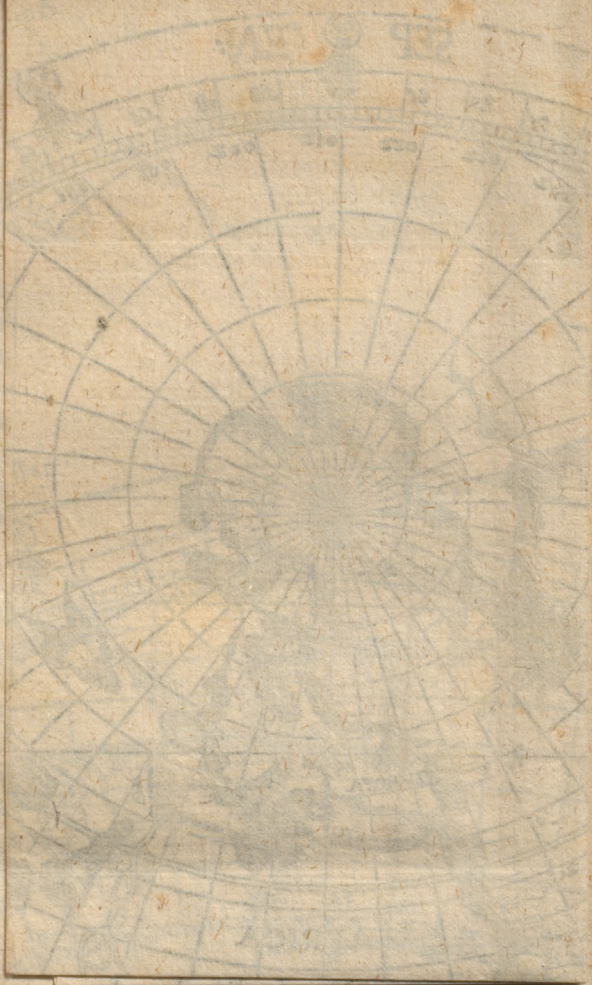

in
du
jun
re
de
urva
sta
an
pr
fm
sub
nci
Occ
no
oro
atu
in fi
ores
aag

s re
dan
ic &
rit
tus
aal
orv
rin
dus
lic

pectoris dolores inducit, pulsum inde durum, modo celerem, modo tardum, modo vermiculantem inducit, juxta tamen & pestem fugat, putredini resistens, quam Auster induxerat; De reliquis Cardinalibus Orientales universaliter Occidentalibus sunt præstantiores semper, quod ab aëre, qui jam à Sole temperatus est, & subtiliatus proveniant, cujusq; humiditas jam est imminuta. Ideoq; sicciores sunt & subtiliores: sin verò in fine diei & principio noctis flaverint humidiores. Occidentalium verò qui in principio noctis & in principio diei flantes, qui proveniunt ab aëre in quo Sol operatus non est, spissiores erunt, qui verò in fine diei & principio noctis limpidiore, hinc & pulsus vel pleniores vel magis vacui & tardi.

Præter has generales differentias recenset Hippocrates noster quosdam singulis Regionibus familiares & Sic & Africanus Regionis nomen reportavit, Corus ab Occidente æstivo sic dictus quod vento circulum claudat, & quasi choros faciat. Circius quod sit Corus conjunctus. Aquilo, quod aquas stringit & nubes dissipat. Est enim gelidus & sic-

Boreas,

Aquilo,

Circius,

SEP EN:

Caurus,

Vulturnus,

Zephyrus seu Favonius,

OCC ASK

OR TWS

Subfolanus,



AMERICA

AFRICA

EUROPA

ASIA

Euroauster

Aufere,

Euronotus,

Eurus,

Africus,

350 330 340 350 300 10 30 30 40 50 60 70 80 90 100 110 120 130 140 150 160 170 180 190 200 210 220 230 240 250 260 270 280 290 300 310 320 330 340 350

ME RID



WIND

de
H
fi
q
g
L
tu
ce
le
ho
fi
ra
cu
xi
Se
g
g
C
pl
So
fi
a
e
b
fi

& siccus Ventus, Idem & Boreas ab Hyperboreis montibus unde natura frigidus est. Natura enim est frigida & sicca, Australium calida & humida, qui modò situs ratione de qua Cosmographi consulendi, imò Astrologi ex Luminarium & Syderum motu minuitur vel augetur, teste Schönero, / Præceptoris igitur monitu & ductu quisq; sedulus Regionem aliquam ingressus, morum memor & de morbis & de pulsibus feliciter est iudicaturus.

Pulsus immutat ipsa quoq; victus ratio, quam Hippocrates de Scythis accuratè describit, tanquam patriæ proximis, de Ichthiophagis, Galatophagis, Scrutophagis, Rhizophagis, Creophagis, Anthropophagis, Elephantophagis, Struthophagis, Phthyrophagis, Chelenophagis, Agriophagis, Spermophagis, Hippophagis, Lotophagis, & Strabo & Ptolomæus sunt longi recenitores; quorum accurata delineatio in Cosmographis dictis cum modernis exhibetur. De quibus hanc consule tabulam generalissimam.

4.

Quibus relictis ad Europæos & inter illos ad Germanos nos conferimus, illorum

lorum pulsus indagantes: ad victum agrestem, eosdem fortes, plenos, duros invenimus regula communi. Molliorem victum sequitur etiam pulsus mollior, languidior, inæqualior, celeritate, plenitudine, tarditate, parvitate: Undosos apud Ichthiophagos nostros, Carthusianos Cucullatos intellige, nec non & abstemios reperias.

Aqua probatio.

Reliquas pulsuum differentias ex Aquæ usu quotidiano collige, hæc etenim præterquam quod humectat, etiã sanguinis fervorem temperat, hujus genuinam facultatem Galenus *m* tribus probare jubet sensibus: *Gustu*, si nullam offerat qualitatem, sed ad unguem qualitatis expers appareat: *Visu*, cum sincera fuerit, ac planè pellucida: Sic nec *Odoratu* ullam præ se ferre qualitatem debet, ut sunt quædam extremæ pravitatis, quæ aut aciditatem, aut acrimoniam, aut falsedinem aut aliud indicibile aliquod vitium præferunt, hæc optima & eligenda usui quotidiano. Nulla enim ex omnibus rebus tantas videtur habere ad usum necessitates, quantas aqua, quòd omnium animalium natura, si, frumenti fructu privata fuerit, arbusive, aut carne, aut
pisca-

piscatu, aut etiam qualibet ex his reli-
 quis rebus escarum utendo, poterit tue-
 ri vitam: sine aqua verò nec corpus
 animalium nec ulla cibi virtus potest
 nasci, neque tueri, neque parari. Qua-
 re magna diligentia industriaq; quæ-
 rendi sunt & eligendi fontes ad huma-
 nâ vitæ salubritatem, quam magis pro-
 movebit si fuerit aqua fontana pullu-
 lans ex terra non inquinata, soli & vè-
 tis exposita, fortis cursus, in Orientem
 vergens, elongata ab origine, descen-
 dens ex altis, insipida, cujus quantita-
 tem magnam non tolerat vinum, pon-
 dere levis, munda & clara, quæ citò ca-
 lefit, & citò refrigeratur, in qua & le-
 gumina citò coquuntur.

*Fontanam
 aquam qua
 præstantior.*

Quin & Vernales cum hyemalibus
 bonitatis ratione præpollent; siquidem
 æstate & autumno plurimam patiun-
 tur permixtionem rerum externarum:
 Sic enim ab *Aquilone*, majorem acqui-
 rit frigiditatem; *Auster* verò easdem
 reddit calidiores & ad putredinem pro-
 cliviores. Ex siccitate quoq; nitrosio-
 res, ex imbrium multitudine permix-
 tiores.

*Aqua resp.
 temporum
 quando sa-
 lubriores.*

Sunt etiam quarundam Regionum
 Aquæ singulares fugiendæ: In *Leonti-*
gionum,

nis enim aqua perhibetur, quæ hausta, repentinam infert mortem: Cui par est Arcadiæ, *Stryx*, nuncupata: Circa Susam aqua reperitur, quam si quis biberit dentes amittit. Subarius fluvius viros ignorantem reddit. In Ægypto fons est qui capita depilat bibentium, quæ mala ex incolis sunt rimanda. Fontanis aquis deteriores censentur Puteorum, quia conclusæ, terrestreitate cum limositate acquirunt, quibus annumerantur stagnorum, Lacuum, Paludum, Piscinarum, Vadorum, Cister-narum.

*Puteorum
Aqua.*

*Aqua toni-
truum.*

Sic & aquæ cum tonitru largiter effusa, reliquis Imbrium vel Nivalium & glacierum ab Authoribus non magis recommendantur victui quotidiano, ex quo vel putredines, vel inflammationes, vel obstructions aquæ potissimum usu (quæ vehiculum nutritionis Gale-no nominatur) oriuntur, augentur, vel dimoventur, ex illis quoq; pulsus Larus, Angustus, Celer, Tardus, Mollis, Durus, Debilis redditur vel Fortis.

Cerevisia.

Pari conditione juxta Regionum & Aquarum loca, paratur in usum quotidianum potus, quem quidam Germanorum Cerevisiam, quidam Hordeaceum

ceum vinum nuncupare solent; in cuius artificio describendo gnarus est in suae Oeconomiae L. 2. c. 4. 5. 6. 7. 8. 11.

Colerus.

Tertium genus potionis est Vinum, quod Theognis ob liberaliorem haustum, malum pronunciauit, contra rium verò Galenus statuit, quoniam modicè sumptum & concoctioni & digestionem & sanguinis generationi & nutritioni confert abundè a cuius bonitatem indagandi Galenus p. jubet observare Colorem. cuius ratione aliud vinum dicitur, album, nigrum, fulvum, flavum, rubrum: Odorem, hinc quaedam boni odoris sunt, alia verò non boni odoris, sed ferientem quandam & insuavem nacta sunt qualitatem; alia nullo pacto odorem habent, sed sunt aquæ instar inodora. Saporem, qui exhibet vel austerum, vel dulcem vel acrem, unde vulgare dicterium exortum ad literas initiales Vinum Cos: Eiusdem qualitates fugiendas, explicat Verbum STA. Substantiam scilicet vel nimis tenuem, vel nimis grossam: Item Turbidam cum Annositate, ob incommoda corpori humano inde orientia, succinctè igitur moderni unico

Vinum
quodnam e-
ligendum.

verbo COSTA (quæ Galen. & Hipp. plurimis compræhenderunt libris *q*) expresserunt. Vinorum itaq; varietate pulsus variatur multitudine, opplens debilem, calore accendens celere[m], crassitie, durum reddit, longo rerum usu Medicum efficiens *ισόθεον*.

Si quicquam, certè illud vitæ curriculum, quo perspicuè corporis constitutio immutatur, *Ætas* dictum, pulsus variat, cujus varios referunt gradus Authores, & eò quod non nisi latè annorum numero circumscribi possint.

*Ætatum
numerus &
distinctio.*

Hinc quidam generaliter in 4. dispescunt, scilicet *Iuvenum*, in quo, homo augefcit, calore atq; humore in ipso incrementum capiente. *Vigentium*, ubi homo perfectus absolutis calore & humore. *Mediorum*, seu consistentium, quòd jam vires consistent, subsistant, nec amplius crescant, imò minui potius incipiant. *Senium*, quando homo diminuitur ac deficit decrefcntibus in eo calido & sicco, frigido autem & humido augefcntibus: Quatuor Anni temporibus ad amissim correspondentium. *Iuvenes* enim temperaturâ calidi ac humidi sunt, & similes

*Ætatum
cum Anni
temporibus
correspondentia.*

...tudinis inconstantiam, & inconstan-
tiam mentis, Lunaribus effectibus asse-

H 3

runt

verbo COSTA (quæ Galen. & Hipp. plurimis compræhenderunt libris q.) expresserunt, Vinorum itaq; varietate pulsus variatur multitudine, opplens debilem, calore accendens celerem, crassitie, durum reddit, longo rerum usu Medicum efficiens ἰσοθεον.

Si quicquam, certè illud vitæ curriculum, quo perspicuè corporis constitutio immutatur, *Ætas* dictum, pulsus variat, cujus varios referunt gradus Authores, & eò quod non nisi latè annorum numero circumscribi possint.

*Ætatum
numerus &
distinctio.*

Hinc quidam generaliter in 4. dispescunt, scilicet *Iuvenum*, in quo, homo augefcit, calore atq; humore in ipso incrementum capiente. *Vigentium*, ubi homo perfectus absolutis calore & humore. *Mediorum*, seu consistentium, quòd jam vires consistent, subsistant, nec amplius crescant, imò minui potius incipiant. *Senum*, quando homo diminuitur ac deficit decrefcentibus in eo calido & sicco, frigido autem & humido augefcntibus: Quatuor *Anni* temporibus ad amissim correspondentium. *Iuvenes* enim temperaturâ calidi ac humidi sunt, & simile

*Ætatum
cum Anni
temporibus
correspondentia.*

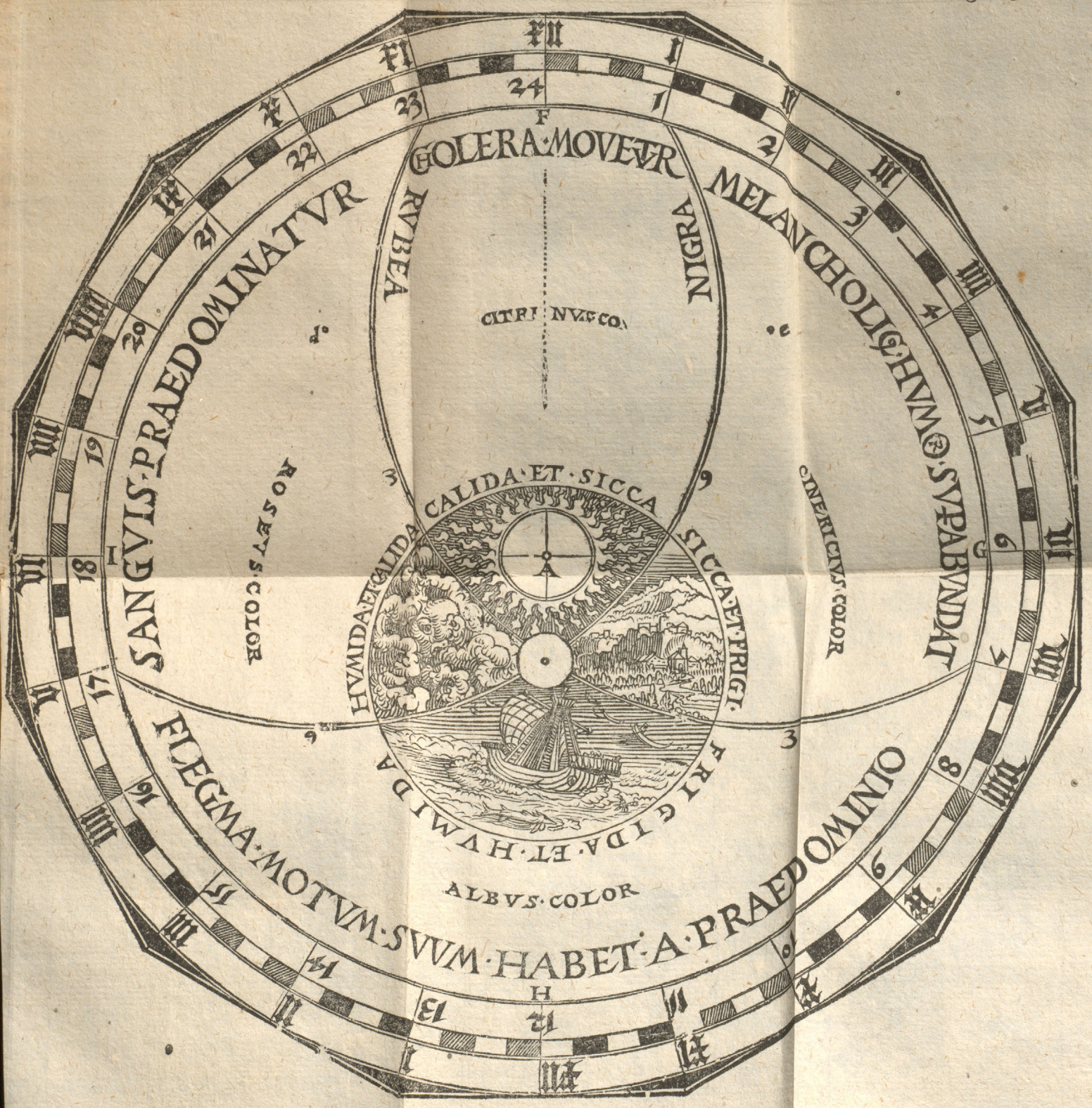

temporibus
correspondio. spondentium. *Iuvenes* enim tempera-
turâ calidi ac humidi sunt, & similes

VERI.

VERI. *Vigentes*, calidi & sicci, eandem cum *Æstate* temperaturam adepti. *Medii* frigidi & sicci, *Autumno* conformiles. Senes frigidi & humidi, similes *Hyemi*. Ex quibus & humores innote-
 scunt: Redundat enim *Sanguis Iuvenibus*; *Flava bilis* vigentibus; *Mediis* *Atta*:
Pituita Senibus: quoniam innatus calor est juvenibus multus: Vigens, vigentibus, senibus paucissimus.

Humorum motus ratione aetatis.

Complexionum & quotidiani cursus-ratione, quomodo Humores ad singulas horas moveantur, præsens edocet Schema; Exhibens in exteriori Limbo Horas diei Artificiales: In Interiori, Naturales, secundum quas pulsus observatus accuratam docebit alterationem, Medico plurimum proficuum.

Humorum motus ratione complexionum & fluxus temporis.



Alii s planetarum cursus respicientes, secundum septenarium numerum ætates distribuunt, ac primos 4. An-
 nos, Infantili ætati assignant, Lunamq; gubernatricem præficiunt, hinc propter corporis humiditatem & imbecillitatem, alimonix liquiditatem, valetudinis inconstantiam, & inconstantiam mentis, Lunaribus effectibus asse-

Ætatum distributio secundum Planetas.

H 3 runt

runt respondere. Proximum decennium Mercurio dedicantes animum ac rationem componere ac veluti fingere disciplinarumq; semina & elementa inferere, morum studiorumq; peculiare conditiones patefacere, animosq; doctrina & institutione, primisq; exercitiis excitare, ajunt. Sequenti octennio Venerem præesse, tum Veneris infaniam, ac intemperantiam, cupidinisq; effervescentiam satis testari probant. Solem verò in quarta ætate collocant Annis undeviginti, qui juris usum concedat, rei etiam familiaris & existimationis cupiditatem injiciat, ut & vitæ modum habere desideret, & puerili vanitate & inconstantia peccatisq; amotis ad juris, pudoris & honestatis amorem accendat. Post Solem virilem ætatem Marti consecrant annis 15. quia vitæ tristitiam & malitiam adducit, curis ac doloribus animum simul & corpus afficit, sensum nimirum instillans, & cogitationem ætatis deflorescentis & instigans ad memorabile aliquod inceptorum operum ante obitum laboriosè perficiendum. Jupiter deinceps senilem ætatem nactus annos 12. laboriosum illud & turbulentum ac pe-

ac periculis expositum, vivendi genus declinare paulatim jubet & decentius, officiosius, quietiusq; capeffere. Amplius nihil præcipitanter agere, alios admonere, & consolari, honoris tunc maximè & laudis & liberalitatis studiosus esse cum pudore & gravitate. Saturnus tandem Extremæ & confectæ ætatis præfectus, illi, quod superest vitæ, naturam languidam misera infirmitate, variis offensis & morositatibus concludit.

Hunc septenarium numerum ex *Anni Critici* notu humorum ponderantes tam Astrologi, quàm Medici Annos decreverunt Criticos.

Septem namq; horis rentum semen, fœminam concepisse redendum: Septem primis diebus abolvitur tempus spumificationis: Septimo die, post partum cadit umbilicus: 14. diebus, movetur visus ad lucem: 49. die, vertitur ad motus singulos.

Septimo mense, dentes erumpunt riores; 14. Mense, sedet sine timore.

1. Mense, sonus in verba prorumpit, 8. Mense incedit, 35. Mense Lac nubicis horrescit.

Septimo Anno decidunt dentes bis

septimo pubescunt; Ter septimo, adolescunt: Quater septimo, juventutem aggrediuntur, Virosq; se præstant ad Annum 49. qui est quadratus, hinc uti per septenarium viribus accreverunt, sic per septenarium, rursus iisdem deficiunt: qui vitæ cursus in tres generaliter ætates commodè distribuitur: *Crescentem* scilicet *Adolescentiæ vigentem*, *Juventutis* & *Inclinantem senectutis* Diversitates tamè adolescentiæ ponderâtes, pariter & senectutis tres emergunt, inde ad eundem septenarii recurritur circulum: tres enim pueritiæ & 3. Senectutis gradus cum Juventutis gradu septem constituunt. Nam ab ortu statim qui dentibus careat, fari nequit, hinc Infans nuncupatur, & vagire dicitur, dum verò duos vel tres habuerit, mutitat, & cum dentibus os impleverit loquitur. A puritate post Infantiam ac quod nondum lanuginem floremq; genarum habeat, puer est vocatus. Ab augmento ulteriori, quod ad gignendum adultus, Adolescens nominatus: à juvando Juvenis. Pariter à sensus diminutione, Senes dictos esse putant, & quod per vetustatem desipiât, hinc, qui adhuc Vitæ munera exercent; cum

*Ætatum
divisio se-
cundum in-
crementum
& Decre-
mentum
vitæ.*

*Gradus cre-
scentis æta-
tis.*

*Gradus de-
crescentis æ-
tatis.*

consistentibus, *Viridis* dicuntur, esse *Senectutis*; Deinde media est senectus *Senectutis* corum, qui ejusmodi munera vix pos- *distinctio.* sunt amplius obire. Tandem eorum qui senio ferè confecti sunt, generis

ωέμπελ quod cum pompa tendant ad manes u Terentius Senem decrep-
 tum *Silicernium* vocat, quasi qui mox cernendus umbris sit silentibus, vel cui convivium funebre mox sit habendum, quod silētio edentes consumebāt, quia cogitarent se mox sepultum sequuturos, quapropter à convivio abeuntes veluti amplius se non visuri mutuo salutabant, quod & hodie apud quosdam hac grassante lue est celebratum. His missis ad ætates redeuntes, tam memoratorum Planetarum præsidium, quàm ipsa temporis fluxio corporibus mutationem inducens sensibilem cum complexione pulsus immutant. Nam puer ut Hippocrates x habet ex humi-
 dis & calidis temperationem habet.

Adolescens calidus quidem, quoniam *Pulsus atri-* ignis accessio aquam superat, siccus *rum.* verò quia puerile humidum jam consumptum est. *Vir* cum corpus constiterit siccus & frigidus, quoniam calidi quidem accessio non amplius superat,

sed sistitur incrementum in corpore
quiescens & perfrigeratur. *Senes* au-
tem frigidi & humidi quoniam ignis
quidem decessio, Aquæ autem accessio
adest: horum dictorum gradus sequens
exhibet Schema.



Terminum Annorum 70. secundum
Psalmistam *y* qui transcenderit, quasi
umbra vitæ transit. *z* juxta nominatos
autem gradus etiam pulsus sentiuntur
Infantum: Exilis ac Undosus. *Puerorum*
Celer & Mollis. *Adolescentum* Magnus
Rarus & durus. *Virorum* Fortis & cre-
ber; *Senum* debilis, rarus & tardus. *aa*

*Sexuum
pulsus.*

Sexus quin etiam, ut constitutione,
ita & pulsu est varius. Viri namq; ro-
bustioribus dotati viribus, arterias quo-
que sunt nacti amplas, calidiore pollent
corde *bb* hinc secundum *Rasem*, Viro-
rum pulsus, plerumq; invenitur major,
fortior, tardior, & rarior mulierum *cc*
utero tamen gerentium, pulsus sunt
majores, frequentiores ac celeriores.

*Exercita-
tionum pul-
sus.*

Reliquos Vitæ status si contempla-
bimur, Exercitationes, pulsus mutare,
experiemur. Incipientes quidem usq;
ad mediocritatem, vehementiores, in-
ducunt pulsus magnos, celeres ac fre-
quentes.

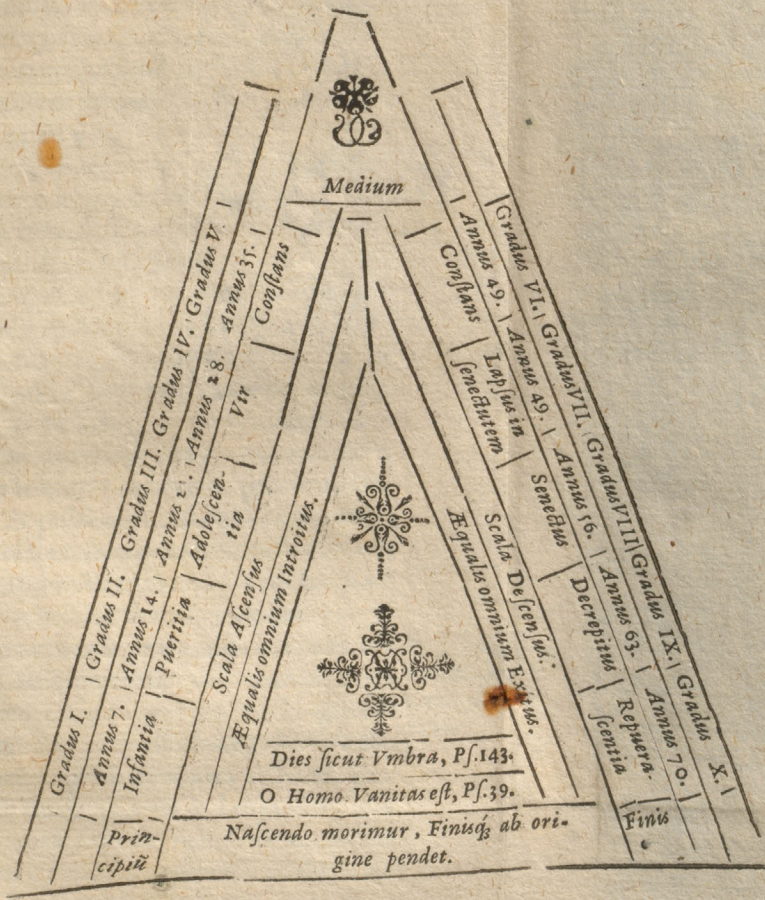

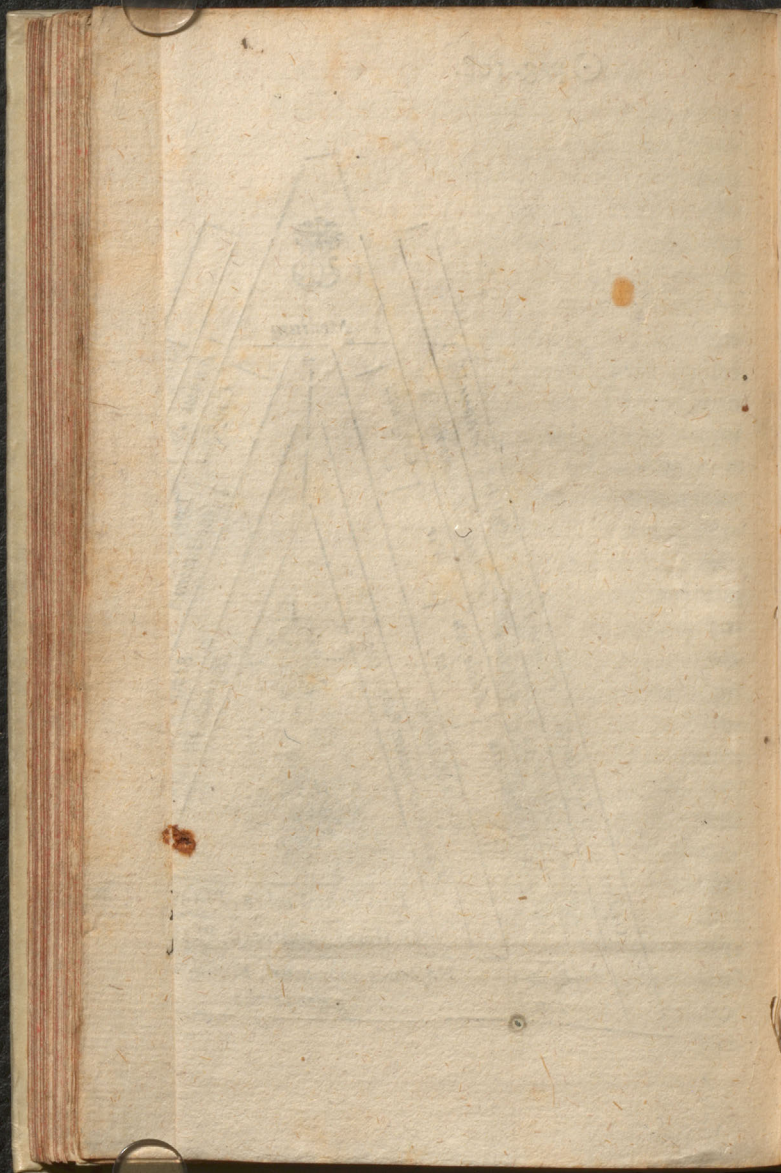

quentes. Si quis verò multum ac supra vires laboret, parvos, languidos, celeres ac frequentissimos. Sin modum plurimum excefferit, ad virium resolutionem, parvos admodum, languidos, tardos ac raros pulsus excitabit.

Somni ratione seq. pulsus immutationes exhibentur. Principio minorem ipsum, tardiozem, rariorem, & languidiorem efficit: Procedente verò tempore, tarditatem intendit, & raritatem, idq; præcipuè post cibum. Major autem fit tunc & vehementior. Quod si diuturnior is fuerit, rursus in languorem mutatur, ac parvitatem, tarditatem autem & raritatem retinet.

Qui à somno sunt excitati, protinus quidem iis pulsus sunt magni, vehementes, celeres, frequentes & turbati quodammodo: Verùm non ita multò post, revertuntur ad mediocritatem.

Balneamoderatè calida magnos, celeres, frequentes ac vehementes: immodicè calida, parvos ac languidos præterea celeres efficiunt pulsus, & frequentes; quòd si ibi non cessetur, parvos & tardos, raros & languidos. Frigida verò repentè quidem parvos ac tardos, raros & rariores pulsus reddunt,

Pulsus variatione somni.

Pulsuum immutatio ratione Balnearum.

dunt, post a. aut stuporem induxerit, parvos, ac languidos, tardos & raros: Sin calorem conciliarint & robur, magnos quidem & vehementes, celeritate tamen & frequentia moderatos efficiunt.

Animi Sub finem Paraphr. 3. aliquot Ani-
παθημάτων mi pathematum pulsus sumus contem-
quos pulsus plati, quibus & sequentes annexen-
excitent. dos censemus. A *Voluptate* namq; sen-
Voluptas. titur Magnus ac Rarus, non tamen ve-
Mœstitia. hementia diversus. A *mœstitia* parvus,
Metus. tardus, languidus atq; rarus. A *metu*
 recenti quidem celer, turbulentus, in-
 ordinatus atq; inæqualis, inveterato a.
 pulsui à mœstitia est similis, diu perse-
 verantes & accrescentes tandem solu-
 tarum virium pulsus æmulantur. For-
 micantes sunt & vermicantes; Illi qui-
 dem, principio in languorem, parvita-
 tem, celeritatem ac frequentiam: ad
 medium autem in languorem, parvita-
 tem & raritatem, postremò in parvita-
 tem summam, languorem frequen-
 tiam & ementitam celeritatis imagi-
 nem representant: Hi verò vermican-
 tes, fiunt & ipsi viribus jam dissolutis,
 sed aliquantulum adhuc resistentibus:
 in eo à formicantibus discrepantes, qui
 non

*Formican-
 tes & Ver-
 micantes
 quales sint
 pulsus &
 quibus eve-
 niant.*

non itidem in summum languorem ac parvitatē redigantur, tum quod perspicuam habeant in uno ictu inæqualitatem, quod fit, dum partes moveri tempestivius aut seriùs incipiunt: unde tardus est minus quam parvus: nonnunquam autem nihil penitus habet tarditatis, ob idq; ipsum, minimè malignus existit. At quæ à febris exitalibus atq; acutis oriuntur syncopæ, pulsus vermicantem non habent, qualis utiq; reliquas virium solutiones ut plurimùm comitatur, ac eas præcipuè, quæ sine febris accidunt, aut certè cum exiguis admodum. Ob eam utiq; causam Syncopas quidam cardiacas formicantes, choleram verò morbos ac fluxus ventris vehementes hæmorrhagias, fluxus muliebres reliquosq; affectus, qui corpus inaniunt celeriter ut plurimum Vermiculantes, cum autem extremum affligant, Formicantes sequuntur.

Dolor, quia vel vehemens, vel princeps partes occupat, pulsus etiam immutatur. Cum igitur adhuc parvus est atq; in ipso ortu, majorem, vehementiorem, celeritorem ac frequentiorem pulsus efficit: auctus autem vehementisq; admodum factus, ut jam robore vitali noxam inferat, minorem, langu-

Doloris pulsus in principio.

Pulsus Doloris aucti.

gui-

Pulsus Doloris vires dissolventis.

Inflammatio quos pulsus habeat.

guidiorem, celerem ac frequentem. Qui verò vires jam dissolvit, pulsus mutat in languorem, parvitatem & falsam celeritatis imaginem, immensamq; frequentiam.

Inflammationum pulsus, communis quidem omnium qui ferratilis est, ut pars quidem arteriæ alia, dilatari videatur, alia minimè, quæ videlicet durior sentitur: Præterea celer quidem est, magnus verò non semper. Incipientis major est, naturali, vehementior, celerior, frequentiorq;. At in ea qui adhuc increfcit, omnia hæc sunt auctiora, pulsusq; jam palam est durior & turbulentior. Cum verò ad vigorem pervenerit, evidentior quidem est, durior ac turbulentior, sed minor quam antea: non tamen languidior nisi morbus vires exuperarit, quo casu frequentior & celer redditur. Quòd si diu admodum perseveret, rituq; Scyrrhiformum durefcatur, pulsus tenuitas ac durities prædictis accedet.

Superioris tabulæ paraphr. 4. pulsus reflexionem per morbos si contemplerur, eosdem singulares sequentes sumus observaturi, quos inter Circulum inchoat;

Abolitus.

Hic observatur in uteri suffocatione, *Fuchf. l. 3. Meth. med. c. 56. p. 392.*
Trincavell. l. 2. Consil. 11. p. 270.

Nec non & in Syncope, *Forest. sect. 3. l. 17. Observ. 9. p. 111.*

Acutus seu pungens.

Sentitur cum caput ex cholera dolet. *Arnold. de Vill. Nov. Breviar. l. 1. c. 5. pag. 1061.*

Item pleuresis quando molesta est, *Idem l. 4. c. 5. p. 1382.*

Causos quin etiam talem exhibet, *Leod. c. 16. p. 1407.*

Pariter percipitur quoq; in duplici tertiana, *Ibid. c. 20. p. 1418.*

Aequalis.

Exhibetur in febre diaria, *Fuchf. Meth. Med. l. 4. c. 2. p. 447.*

In Synocho putrida, *Idem c. 3. p. 450.*

In febribus putridis, *Aëtius terr. 2. Serm. l. c. 75. p. 451.*

In Ephemera ex frigore, *Forest. sect. 1. l. 1. Observ. 8. p. 9.*

In Catalepsi, *Forest. sect. 1. l. 10. Observ. 42. p. 369.*

In febre continua, *Holler. l. 2. c. 10. pag. 764.*

In Phthisi, *Arculanus in 9. Almansf. c. 72. p. 186.*

Angu-

Congelationis est, *Arculanus in 9. Almanf. c. 8. p. 32. Aëtius tetr. 2. Serm. I. c. II. pag. 230.*

Celer.

Diariæ adhæret, *Fuchf. Meth. Med. l. 4. c. 2. p. 447.*

Ut & in Synocho putrida se prodit, *Idem c. 3. p. 450.*

Nec excludit eum, Calida hepatis intemperies, *Dom. Leon. Sect. 3. l. 2. c. 2. p. 880. Trincavell. l. 2. Consil. 11. p. 270. Holler. l. 1. c. 36. p. 369.*

Concurrunt & Menses suppressi, *Dom. Leon. Sect. 3. l. 6. c. 7. p. 1167.*

Eundem & timor excitat, *Forest. sect. 1. Observ. 3. p. 4.*

Hunc fovet quoque febris omnis, *Fernel. de puls. l. 3. c. 5. p. 433.*

Tertiana, *Holler. l. 2. c. 2. p. 694.*

Quartana, *Forest. Sect. 1. Observ. 34 p. 56. Nicol. Taurell. p. 123.*

Pestilens, *Forest. sect. 1. Observ. 111. l. 6. p. 168. Nicol. Taurell. de febr. pest. p. 122.*

Concisus seu Intermitens.

Animadvertitur in Cholera, *Fuchf. Meth. Med. l. 3. c. 12. p. 256. Dom. Leon. Sect. 3. l. 4. c. 3. p. 976.*

Febris accessione, *Aëtius tetr. 2. Serm. 1. c. 11. p. 230.*

Lypi-

Lypiria, *Forest. sect. 1. Observ. 36. p. 58.*

Febre *αὐσώδης*, *Seet. 1. Observ. 37. p. 61.*

Dysenteria Pestilent. *Holler. l. 1. c. 46.*

pag. 494.

Creber.

Hunc refert uteri inflammatio,
Fuchf. Meth. Med. l. 3. c. 59. p. 404. Dom.
Leon. sect. 3. l. 6. c. 16. p. 1239.

Quartana, *Fuchf. Meth. Med. l. 4. c. 8.*

pag. 473.

Phrenitis, *Dom. Leon. Sect. 1. l. 2. c. 1.*

pag. 101.

Ascitis, *Idem Sect. 3. L. 2. c. 8. p. 914.*

Pleuritis ex bile, *Forest. sect. 3. Obs. 28.*

pag. 42.

Debilis.

Tangitur, quando mulieres utero
suffocantur, *Fuchf. Meth. Med. l. 3. c. 56.*
p. 394. Dom. Leon. Sect. 3. l. 4. c. 10. p. 1192.

Pariter in febre quotidiana, *Fuchf.*
Meth. Med. l. 4. c. 9. p. 479.

Tertiana, *Forest. sect. 1. l. 3. Observ. 4.*

pag. 67.

Quartana intermittente, *Forest. sect.*
1. l. 3. Observ. 31. p. 92. Holler. l. 2. c. 8.

pag. 734.

Hectica, *Fuchf. l. 4. Meth. Med. c. 10.*
pag. 482. Arnold. de Vall. Nov. Breviar. l. 4.
6. 3. p. 1374. Holler. l. 2. c. 15. p. 781.

Cholera, *Dom. Leon. Sect. 3. l. 4. c. 3.*
pag. 976.

Paralyfi, *Dom. Leon. Sect. 1. l. 3. c. 1.*
pag. 257.

Phthifi, *Idem Sect. 2. l. 2. c. 11. p. 679.*

Syncope, *Dom. Leon. Sect. 2. l. 3. c. 5. p.*
727. Arcul. in 9. Almanf. c. 5. p. 27.

Deficiens.

Reperitur in lumbricis rotundis ve-
 xatis, *Fuchf. Meth. Med. l. 3. c. 19. p. 286.*
Aëtius tetr. 3. Serm. 1. c. 39. p. 594.

Catoche quoq; & Catalepsis eun-
 dem patitur, *Aëtius tetr. 2. Serm. 2. c. 4.*
pag. 297.

Nec eundem excludit Syncope, *Ar-*
culan. in 9. Almanf. c. 75. p. 199.

Densus.

Est, quum sanguis mingitur, *Fuchf.*
l. 3. Meth. Med. c. 42. p. 355.

Et quando ἐκσασίς hominem occu-
 pat, *Dom. Leon. Sect. 1. l. 2. c. 6. p. 147.*

Vigiliæ si sint molestæ, *Aëtius tetr. 2.*
Serm. 1. c. 60. p. 244.

Nec non in Cardiaca, *Aëtius tetr. 3.*
Serm. 1. c. 1. p. 529.

Dicrotus.

Manifestus est in peripneumonia,
Domin. Leon. Sect. 2. l. 2. c. 8. p. 637. Forest.
Sect. 3. l. 16, Observat. 44. p. 68.

Durus.

Hic occurrit in Phrenitide, *Dom. Leon. Sect. 1. l. 2. c. 1. p. 99. Iac. Silv. p. 60. fac. a.*

Mania, *Dom. Leon. Sect. 1. l. 2. c. 9. pag. 185.*

Congelatione, *Arcul. in 9. Almanf. c. 8. p. 32.*

Melancholia, *Forest. Sect. 1. l. 9. Observ. 20. p. 278. Dom. Leon. Sect. 1. l. 2. c. 8. p. 170. Sect. 2. l. 2. c. 3.*

Asthmate ex siccitate, *Domin. Leon. Sect. 2. l. 2. c. 3. p. 586.*

Pleuritide, *Fuchf. Meth. Med. l. 2. c. 8. p. 185. Iac. Silv. p. 78. fac. b. & p. 86. Holer. l. 1. c. 26. p. 245. Forest. Sect. 3. Observ. 28. p. 42. & Observ. 29. Item Observ. 38. Sect. ejusdem.*

Suppuratione, *Arcul. c. 96. p. 253. Forest. Sect. 3. l. 16. Observ. 48. p. 76.*

Hectica, *Fuchf. Meth. Med. l. 4. c. 10. p. 482. Holer. l. 2. c. 15. p. 781. Arcul. c. 3. pag. 20.*

Phthisi, *Arculan. c. 72. p. 186.*

Ictero, *Iac. Silv. p. 87. Arcul. in 9. Almanf. c. 98. p. 259.*

Hepatis phlegmone, *Iac. Silv. p. 85.*

Hepatis apostemate cholericico, *Arcul. c. 95. p. 152.*

Tympanitide, *Dom. Leon. Sect. 3. l. 2. c. 8. p. 914. Arcul. c. 99. p. 267.*

Cholera, seu Suffusione bilis in ventriculum, *Dom. Leon. Sect. 3. l. 1. c. 4. p. 779.*

Vomitu atrabilario, *Dom. Leon. Sect. 3. l. 1. c. 17. p. 861.*

Exiguus.

Manifestatur quando uterus inflammatur, *Fuchf. Meth. Med. l. 3. c. 59. p. 404. Domin. Leon. Sect. 3. l. 6. c. 16. p. 1239.*

Si utero mulieres suffocantur, *Holler. l. 1. c. 69. p. 612.*

Cui respondet *ευστασις*, *Domin. Leon. Sect. 1. l. 2. c. 6. p. 147.*

Pariter & *καρσ*, *Forest. Sect. 1. l. 10. Obs. 38. p. 365.*

Syncope, *Forest. Sect. 1. l. 7. Observ. 3. p. 209. Holler. l. 1. c. 30. p. 312.*

Febris quotidiana intermittens, *Forest. Sect. 1. l. 1. Observ. 20. p. 82.*

Pestis, *Fuchf. Meth. Med. l. 4. c. 12. pag. 492.*

Elephantiasis, *Nicol. Taurell. p. 133.*

Formicans.

Serpit in Syncope, *Forest. Sect. 3. l. 17. Observat. 9. p. 111. Trincavell. l. 2. Conf. 12. pag. 274.*

Fortis.

Pulsat in Ira, *Dom. Leon. Sect. 2. l. 3. c. 5. p. 719.*

Syno.

Synocha diaria, plurium dierum,
Forest. Sect. 1. P. 1. Observ. 10. p. 10.

Synocha inflativa, *Arnold. de Vill. N. Brev. l. 4. c. 14. p. 1403.*

Epiala, *Idem c. 33. p. 1436.*

Tympanitide, *Arcul. in 9. Almanf. c. 99. p. 267.*

Frequens.

Sese offert correptis, capitis dolore
à Sanguine, *Domin. Leon. l. 1. Sect. 1. c. 7. pag. 42.*

Bile, *Forest. Sect. 1. l. 9. Obs. 17. p. 275.*

Phrenitide, *Forest. Sect. 1. l. 10. Observ. 10. pag. 316. Iac. Silv. p. 60. fac. a. Arcul. in 9. Almanf. c. 3. p. 18. & 19.*

Paralyfi, *Dom. Leon. Sect. 1. l. 3. c. 1. pag. 257.*

Febre diaria, *Fuchf. Meth. Med. l. 4. c. 2. p. 447.*

Tertiana Notha, *Forest. Sect. 1. l. 3. Observ. 13. p. 75.*

Tertiana Vera, *Holler. l. 2. c. 2. p. 694.*

Tertiana incrementa, *Forest. Sect. 1. l. 3. Obs. 4. p. 67.*

Syncho putrida, *Fuchf. l. 4. Meth. Med. c. 3. p. 450. Forest. Sect. 1. l. 1. Observ. 21. p. 22.*

Hectica, *Fuchf. l. 4. Meth. Med. c. 10. p. 482. Holler. l. 2. c. 15. p. 781.*

Pefte, *Fuchf. Meth. Med. l.4. c. 12. p. 492. Forest. Sect. 1. l.6. Observ. 12. p. 169.*

Peripneumonia, *Iac. Silv. p. 75. fac. b. Arcul. in 9. Almanf. c. 69. p. 177.*

Phthifi, *Arcul. in 9. Almanf. c. 72. p. 168.*

Apostemate Hepat. *Arcul. c. 95. p. 252.*

Cordis palpitatione, *Domin. Leon. Sect. 2. l.3. c. 5. p. 718.*

Syncope, *Arnold. de Vill. Nov. Breuiar. l.4. c. 4. p. 1379. Trincavell. l.2. Conf. 16. p. 286. Iac. Silv. p. 83. fac. a.*

Tympanitide, *Dom Leon. Sect. 3. l.4. c. 3. p. 976. Iac. Silv. p. 85. fac. b. Arcul. in Almanf. c. 99. p. 267.*

Afcite, *Arculan. ibid.*

Urinae suppressione, *Dom. Leon. Sect. 3. l.5. c. 11. p. 1104.*

Humilis.

Percipitur in febre Lenticulari seu petechiis, *Forest. Sect. 1. c. 6. Observ. 35. pag. 189.*

Inequalis.

Ferit manum hominis correpti, ar-
quato seu Ictero, *Arculan. in 9. Almanf. c. 98. pag. 259.*

Pleuritide non seclusa, *Iac. Silv. p. 86. fac. a.*

Nec Melancholia, *Arcul. c. 16. p. 51.*

Potissimum Syncope, *Fuchf. Meth. Med. l.2. c. 14. p. 209.*

Pefte,

Peste, *Nic. Taurell.* p. 127.

Cordis palpitazione, *Dom. Leon. Sect.*
2. l. 3. c. 5. p. 718. 719. *Holler. l. 1. c. 29.*
p. 302.

Febre quotidiana, *Fuchf. Meth. Med.*
l. 4. c. 9. p. 478.

Continua, *Forest. Sect. 1. l. 2. Observ.*
32. pag. 52.

Semitertiana, *Holler. l. 2. c. 4. p. 712.*

Peripneumonia, *Dom. Leon. Sect. 2. l. 2.*
c. 8. p. 637. *Forest. Sect. 3. l. 16. Obs. 44. p.*
68. *Jacob. Silv. p. 75.*

Hepatis Obstructione, *Holler. l. 1. c.*
38. p. 390.

Effusione humorum acutorum in
Ventriculum, *Dom. Leon. Sect. 3. l. 1. c. 4.*
pag. 779.

Lumbricis, *Fuchf. Meth. Med. l. 3. c. 19.*
p. 286. *Aëtius tetr. 2. serm. 1. c. 39. p. 594.*
Dom. Leon. Sect. 3. l. 4. c. 9. p. 1028.

Uteri suffocatione, *Trincav. l. 2. Con-*
fil. 1. l. p. 27.

Intercidens.

Adest in Amore Vesano, *Dom. Leon.*
Sect. 1. l. 2. c. 11. p. 198.

Syncope, *Arculan. c. 8. p. 32.*

Intermittens.

Comunis Lethargo, *Arcul. c. 4. p. 24.*

Causo, *Forest. Sect. 1. l. 2. Obs. 37. p. 61.*

Dysenteria pestilenti, *Holler. c. 46.*
p. 484.

Uteri suffocationi, *Trincavell. l. 2. Con-
sil. 11. p. 270.*

Veneno exhibitio, *Arnold. de Vill.
Nov. Breviar. l. 3. c. 20. p. 1359.*

Inordinatus.

Habetur in Convulsione, *Forest. Sect.
1. l. 10. Observ. 104. p. 447.*

Quotidiana, *Fuchf. l. 4. Meth. Med. c.
9. p. 478.*

Synocha putri, *Forest. Sect. 1. l. 1.
Observ. 15. p. 17. Arnold. de Vill. Nov. Brev.
l. 4. c. 14. p. 1403. c. 15. p. 1404.*

Febre mali moris diurna, cum ver-
mibus pestilentem imitante, *Forest. Sect.
1. l. 6. Obs. 6. p. 155.*

Amore infano, *Forest. Sect. 1. l. 10.
Obs. 29. p. 352.*

Languidus.

Exhibetur in capitis dolore à pituita.
*Dom. Leon. Sect. 1. l. 1. c. 7. p. 43. & c. 13.
pag. 58.*

Comate, *Forest. Sect. 1. l. 10. Obs. 33.
pag. 358.*

Catoche & Catalepsi, *Aëtius tetr. 2.
Serm. 2. c. 4. p. 297.*

Lethargo, *Forest. Sect. 1. l. 10. Observ.
8. p. 326. Jac. Silv. p. 61. fac. a. Fuchf. l. 2.
Meth. Med. c. 8. p. 185.* Phre-

Phrenitide, *Fuchf. l. I. Meth. Med. c.*

20. p. 53.

Peripneumonia, *Dom. Leon. Sect. 2. l. 2. c. 8. p. 637. Forest. Sect. 3. l. 16. Observ. 44. p. 68. Iac. Silv. p. 75. fac. b.*

Timore inveterato, *Forest. Sect. I. l. 1. Obs. 3. p. 4.*

Tremore cordis à causa frigida, *Trincavell. l. 2. Consil. 16. p. 286.*

Peste, *Forest. Sect. I. l. 6. Observ. 12. pag. 170.*

Hysterica passione, *Holler. l. I. c. 69. pag. 612.*

Latus.

Proprius est caro, *Dom. Leon. Sect. I. l. 2. c. 3. p. 130. Arcul. c. 7. p. 30. & c. 8. p. 32.*

Hypofarçæ, *Iac. Silv. p. 85. fac. b. Arculan. c. 99. p. 266.*

Quartanæ nothæ, *Forest. Sect. I. l. 3. Obs. 41. p. 102.*

Lenis.

Percipitur in Cordis palpitatione ob ichoris multitudinem, *Dom. Leon. Sect. 2. l. 3. c. 5. p. 718.*

Longus.

Observatur in Tympanitide, *Iac. Silv. p. 85. fac. b.*

Magnus.

Sentitur in Cephalæa ex sanguine,

Arcul. c. 1. p. 3. Dom. Leon. Sect. 1. l. 1. c. 11.
pag. 52.

Lethargo, *Arcul. in 9. Almanf. c. 4.*
p. 24. & c. 8. p. 32. *Dom. Leon. Sect. 1. c. 1. p.*
51. *Item Sect. 1. l. 2. c. 2. p. 117. Forest.*
Sect. 1. l. 10. Obs. 8. p. 326. Jac. Silv. p. 61.
Vid. Vidius tom. 1. l. 7. c. 7. p. 250.

Apostemate cerebri, *Arcul. c. 68. p. 68.*

Apostemate hepatis sanguineo. *Idem*
c. 95. p. 252.

Peripneumonia, *Dom. Leon. Sect. 2. l.*
2. c. 8. p. 637. *Jac. Silvius p. 75.*

Diaria, cum vapor calidus ex pro-
fundo effertur, *Aëtius tetrab. 2. Serm. 1.*
c. 59. p. 244.

Tertiania Vera, *Arnold de Vill. Nov.*
Breviar. l. 4. c. 15. p. 1404. Holler. l. 2. c. 10.
pag. 764.

Synocha inflata, *Forest. Sect. 1. l. 1.*
Obs. II. p. II.

Synocha putri, *Forest. Sect. 1. l. 1.*
Obs. 21. p. 22.

Quartana, *Arnold. de Vill. Nov. Bre-*
viar. l. 4. c. 27. p. 1424.

Hectica à cibo ingesto, *Forest. Sect. 1.*
l. 4. Observ. 1. p. 107. Item Observ. 2. p. 110.

Cardiacis, *Aëtius Serm. 1. tetrab. 3.*
c. 1. p. 529. *Jacob. Sil. p. 83.*

Cordis palpitazione, *Fuchf. Meth.*
Med.

*Med. l. 2. c. 13. p. 205. Dom. Leon. Sect. 2.
l. 3. c. 5. p. 718. 719. Forest. Sect. 3. l. 17.
Observ. 2. p. 100.*

Calida cordis intemperie, *Trinc. l. 2.
Consil. 11. p. 270.*

Ira, *Forest. Sect. 1. l. 1. Observ. 3. p. 4.
Maximus.*

In Diaria, *Fuchf. Meth. Med. l. 4. c. 2.
pag. 447.*

Febribus putridis, *Aëtius tetr. 2. Serm.
1. c. 75. p. 251.*

Syncho putrida, *Fuchf. Meth. Med.
l. 4. c. 3. p. 450.*

Calore cordis summo, *Trinavell. l. 2.
Consil. 11. p. 270.*

Minutissimus.

Representatur in animi deliquio ob-
erudorum humorum multitudinem,
Aëtius tetr. 1. Serm. 2. c. 96. p. 270.

Epiala, *Holler. l. 2. c. 7. p. 729.*

Mollis.

Offenditur in capitis dolore à pitui-
ta, *Forest. Sect. 1. l. 9. Obs. 17. p. 275.*

In pleuritide ex sanguine, *Forest. Sect.
3. l. 16. Observ. 28. p. 42.*

Lethargo, *Forest. Sect. 1. l. 10. Obs. 10.
p. 326. Iac. Silv. p. 61.*

Subeth seu Caro, *Arculan. c. 7. p. 30.*

Peripneumonia, *Dom. Leon. Sect. 2. l. 2.*

c. 8.

c.8. p.637. *Forest. Sect. 3. l. 16. Obs. 44. p. 68.*

Jecoris Apotemate, *Forest. Sect. 3. l. 19. Obs. 9. p. 216. Arculan. c. 9. p. 33.*

Phthisi, *Dom. Leon. Sect. 2. l. 2. c. 11. pag. 679.*

• Cordis intemperie humida, *Trincavell. l. 2. consil. 11. p. 270. Dom. Leon. l. 3. Sect. 2. c. 5. p. 718.*

Continua quotidiana, *Forest. Sect. 1. l. 2. Obs. 32. p. 52.*

Synocha inflata, *Forest. Sect. 1. l. 1. Obs. 11. p. 11.*

Hypofarca, *Dom. Leon. Sect. 3. l. 2. c. 8. p. 914. Iac. Silv. p. 85. Arcul. c. 99. p. 267.*

Melancholia à sanguine, *Dom. Leon. Sect. 1. l. 2. c. 8. p. 170.*

Obscurus seu Occultus.

Habetur in phlegmone Erysipelatofo ventriculi, *Varandans c. 1. p. 9.*

Cardiacis, *Aëtius tetr. 3. Serm. 1. c. 1. pag. 529.*

Syncope, *Fuchsl. 2. Meth. Med. c. 14. p. 209. Trincavell. Consil. 12. p. 273. Iac. Silv. p. 83.*

In effusione Sanguinis ex Vesica, *Fuchsl. 3. Meth. Med. c. 42. p. 355.*

Nec non in iis, qui lumbricis rotundis vexantur, *Fuchsl. 3. Meth. Med. c. 19. pag. 286.*

Quartana laborantibus, *Forest. Sect. I. l. I. Observ. 34. p. 56. Item Observ. 43. pag. 105.*

In suppressione Urinæ, *Fuchs. Meth. Med. Sect. 3. l. 5. c. 11. p. 1104.*

Parvus.

Offertur in Cephalæa, bilis atræ, *Iac. Silv. p. 59.*

Mania, *Dom. Leon. Sect. I. l. 2. c. 9. p. 185.*

Phrenitide, *Iac. Silv. p. 60.*

Subeth seu Caro, *Arculan. c. 7. p. 30.*

Timore inveterato, *Forest. Sect. I. l. I. Obs. 3. p. 4.*

Obs. 3. p. 4.

Ictero, *Iac. Silv. p. 87. Arculan. c. 98.*

pag. 259.

Febris accessione, *Fernel. l. 3. de puls. c. 5. p. 433.*

Diaria ex lassitudine & frigefactione, *Aëtius tetr. 2. Serm. I. c. 59. p. 244. Forest. Sect. I. l. I. Obs. 3. p. 4.*

Febre continua quotidiana, *Forest. Sect. I. l. I. Obs. 32. p. 52.*

Hectica, *Forest. Sect. I. l. 4. Observ. I. p. 107. Item Obs. 2. p. 110. 111. Holler. l. 2. c. 15. p. 781.*

Quartana, *Aëtius tetr. 2. Serm. 2. c. 83. pag. 257. Forest. Sect. I. l. I. Observ. 34. p. 56. Holler. l. 2. c. 8. p. 734. Arnold. de Vill. Nov. l. 4. c. 27. p. 1424.*

Spa-

Spasmo, *Dom. Leon. Sect. 1. l. 3. c. 3.*
pag. 283.

Tetano, *Iac. Silvius p. 65.*

Pleurisi, *Dom. Leon. Sect. 2. l. 2. c. 9.*
p. 647. *Iac. Silv. p. 78. Arculan. c. 68. p. 168.*

Phthisi, *Dom. Leon. Sect. 2. l. 2. c. 11.*
pag. 679.

Hydrope, *Holler. l. 1. c. 31. p. 404.*

Afcitide, *Dom. Leon. Sect. 3. l. 1. c. 17. p.*
861. *Arculan. c. 99. p. 266.*

Cholera, *Dom. Leon. Sect. 3. l. 4. c. 3.*
pag. 976.

Peste, *Forest. Sect. 1. l. 6. Observ. 12.*
pag. 170.

Cordis intemperie frigida, *Trincav.*
l. 2. *Consil. 11. p. 270.*

Cordis palpitatione ab humore frigidus,
Forest. Sect. 3. libr. 17. Observ. 2.
pag. 99.

Syncope, *Trincavell. l. 2. Consil. 12.*
pag. 273.

Tristitia, cura, vigiliis, immoderatis exercitiis,
Aëtius teir. 2. Serm. 1. c. 64.
p. 245. *Forest. Sect. 1. l. 1. Observ. 5. p. 6.*

Suffocatione Uterina, *Varandens de morb. mulier. c. 6. pag. 119. 121. Fuchf. Meth. Med. l. 2. c. 56. p. 394. Dom. Leon. Sect. 3. l. 6. c. 10. p. 1192.*

In Impotentia coitus, *Dom. Leon. Sect.*
3. l. 6. c. 3. p. 1137.

Urinæ suppressione, *Dom. Leon. Sect.*
3. l. 5. c. 11. p. 1104.

Sanguinis collectione in Vesica, *Æ-*
tiusterrab. 3. Serm. 3. c. 27. p. 691.

Plenus.

Reperitur in Capitis dolore à san-
guine, *Arnold. de Vill. Nov. Breviar. l. 1.*
c. 4. p. 1059.

Apoplexia, *Arculan. c. 5. p. 27.*
Melancholia à sanguine, *Dom. Leon.*
l. 2. *Sect. 1. c. 8. p. 170.*

In Apostemate hepatis sanguineo,
Arcul. c. 95. p. 252.

Pleuresi à Phlegmate, *Arnold. Bre-*
viar. l. 4. c. 5. p. 1381.

Si Sanguis in stomacho vel hepate
colligitur, *Arnold. de Vill. Nov. Breviar.*
l. 1. c. 12. p. 1069.

In Synocho putri, *Arnold. Breviar. l. 4.*
c. 15. p. 1404.

Synocha inflata, *Forest. Sect. 1. l. 1.*
Obs. II. p. 11.

Quartana, *Forest. Sect. 1. l. 1. Observ.*
34. p. 56. *Arnold. Breviar. l. 4. c. 27.*
pag. 1424.

Podagra cum à sanguine oritur, *Do-*
min. Leon. Sect. 3. l. 6. c. 21. p. 1263.

Pro-

Profundus.

Est in peste, *Fuchf. Meth. Med. l. 4. c. 12. p. 492. Forest. Sect. 1. l. 6. Observ. 12. pag. 169.*

Rarus.

Notatur in capitis dolore ex pituita, *Forest. Sect. 1. l. 9. Observ. 17. p. 275.*

Caro, *Forest. Sect. 1. l. 10. Observ. 38. pag. 365.*

Lethargo, *Fuchf. Meth. Med. l. 1. c. 21. pag. 58. Dom. Leon. Sect. 1. l. 2. c. 2. p. 117. Arcul. c. 4. p. 24.*

Paralyfi, *Fuchf. Meth. Med. Sect. 1. l. 3. c. 1. p. 257.*

Spasmo, *Fuchf. l. 3. Meth. Med. Sect. 1. c. 3. p. 283.*

Tetano, *Iac. Silv. p. 65.*

Empirothotono, *Forest. Sect. 1. l. 10. Observ. 113. p. 455.*

Quotidiana, *Forest. Sect. 1. l. 3. Observ. 20. pag. 82.*

Tertiana, *Idem ibid. Obs. 4. p. 67. Holler. l. 2. c. 2. p. 694.*

Quartana, *Fuchf. Meth. Med. l. 4. c. 8. p. 473. Aëtius terr. 2. Serm. 1. c. 83. p. 257. Holler. l. 2. c. 8. p. 734.*

Epiala, *Arnold. Breviar. l. 4. c. 33. p. 1436. Holler. l. 2. c. 7. p. 729.*

Cholera, *Fuchf. Meth. Med. Sect. 3. l. 4. c. 3. p. 976.*

Timore, *Forest. Sect. 1. l. 1. Obs. 3. p. 4.*

Syncope, *Idem l. 7. Observ. 3. p. 209.*

Arnold. Breviar. l. 4. c. 4. p. 1379.

Cordis palpitatione ab humore frigidopituitoso, *Forest. Sect. 1. l. 17. Obs. 2.*

p. 99. Trincavell. l. 2. Consil. 11. p. 270.

Recurrens.

Sentitur in Lumbricis, *Fuchf. Meth.*

Med. l. 3. c. 19. p. 286. Aëtius terr. 3.

Serm. 1. c. 1. p. 529.

Serrinus.

Animadvertitur in pleuresi, *Fuchf.*

Meth. Med. l. 2. c. 8. p. 185. Dom. Leon.

Sect. 2. l. 2. c. 8. p. 637. Aëtius tetrab. 2.

Serm. 4. c. 68. p. 522. Forest. Sect. 3. l. 16.

Observ. 28. p. 44. & 45. Arnold. de Vill.

Nov. Breviar. l. 4. c. 5. p. 1381. Iac. Silv. p.

86. Holler. l. 1. c. 26. p. 245. Arcul. in 9.

Almanf. c. 68. p. 168.

Asthmate, *Dom. Leon. Sect. 2. l. 2. c. 3.*

p. 586. Arculan. c. 66. p. 162.

Inflammatione septi transversi, *Forest. Sect. 3. l. 16. Observ. 28. p. 43.*

Uteri inflammatione, *Dom. Leon. Sect. 3.*

l. 6. c. 16. p. 1239.

Subdurnus.

Occurrit in Ascitide, *Dom. Leon. Sect.*

3. l. 2. c. 8. p. 914.

Tympanitide, *Iac. Silvius p. 85.*

K

Sub-

Subtilis.

Est in tertia specie Hecticæ, *Arnold.*
de Vill. Nov. Breviar. l. 4. c. 3. p. 1374.

Causo, *Idem c. 16. p. 1407.*

Hemitritæo, *Idem c. 17. p. 1410.*

Tardus.

Ingreditur in Capitis dolore à pitui-
ta, *Dom. Leon. Sect. 1. l. 1. c. 7. p. 43. & c. 13.*
p. 58. Forest. Sect. 1. l. 9. Observ. 17. p. 275.

In Lethargo, *Dom. Leon. Sect. 1. l. 2.*
c. 2. p. 117. Arculan. c. 4. p. 24.

Caro, *Arculan. c. 7. p. 30.*

Paralyfi, *Dom. Leon. Sect. 1. l. 3. c. 2. p. 257.*

Febre continua quotidiana, *Forest.*
Sect. 1. l. 1. Observat. 32. p. 52.

In tertianæ initio, *Holler. l. 2. c. 2. p. 694.*

Quartana, *Fuchsf. Meth. Med. l. 4. c. 8.*
p. 473. Aëtius tetr. 2. Serm. 1. c. 79. p. 255.
Forest. Sect. 1. l. 1. Observ. 34. p. 56. Item
Sect. 1. l. 3. Obs. 31. p. 98. Arnold. de Vill.
Nov. Breviar. l. 4. c. 27. p. 1424. Holler. l.
2. c. 8. p. 734.

Epiala, *Arnold. de Vill. Nov. Breviar.*
l. 4. c. 3. p. 1436. Holler. l. 2. c. 7. p. 729.

Cholera, *Dom. Leon. Sect. 3. l. 4. c. 3. p. 976.*

Tenuis.

Percipitur in capitis dolore à Melan-
cholia, *Dom. Leon. Sect. 1. l. 1. c. 7. p. 43.*

In Jecoris Apostemate à Melancho-
lia, *Forest. Sect. 3. l. 19. Observ. 9. p. 216.*

Hecti-

Hectica, *Fuchf. l. 4. Meth. M. c. 10. p. 482*
Tremulus.

Conspicitur in Lethargo, *Dom. Leon. Sect. 1. l. 2. c. 2. p. 117. Arculan. c. 4. p. 24.*

Pleuritide, *Forest. Sect. 3. l. 16. p. 61.*

Asthmate in Tuberculo in arteria venali, *Dom. Leon. Sect. 2. l. 2. c. 3. p. 587.*

Cordis palpitacione, à flatu, *Forest. Sect. 3. l. 17. Observ. 2. p. 100.*

Peste, *Forest. Sect. 1. l. 6. Observ. 14. p. 172*
Vehemens.

Observatur in Diaria, *Fuchf. Meth. Med. l. 4. c. 2. p. 447.*

Tertianæ incremento, *Forest. Sect. 1. l. 3. Observat. 4. p. 67.*

Synocha putrida, *Fuchf. Meth. Med. l. 4. c. 3. p. 450. Aët. tetr. 2. Serm. 1. c. 75. p. 251.*

Causo vehementissimus, *Forest. Sect. 1. l. 1. Observat. 16. p. 36.*

Velox.

Currit in capitis dolore ex bile, *Arnold. de Vill. Nov. Breviar. l. 1. c. 4. p. 1061.*

In phrenitide, *Iac. Silv. p. 60. Arcul. c. 3. pag. 18.*

Melancholia ex bile, *Dom. Leon. Sect. 1. l. 2. c. 8. p. 170.*

Pleuritide Vera, *Arnold. de Vill. Nov. Breviar. l. 4. c. 5. p. 1382.*

Febre continua, *Holler. l. 2. c. 10. p. 764*

Hemitritæo mediocri, *Arnold. l. 4. c. 17*
pag. 1410.

Hemitritæo minori, *Idem c. 7. p. 1409*

Tertiana Vera, *Idem c. 18. p. 1412.*

Tertiana duplici, *Idem c. 20. p. 1418.*

Tertianæ incremento, *Forest. Sect. 1.*
l. 3. Obs. 4. p. 67. Holler. l. 2. c. 2. p. 694.

Causo, *Forest. Sect. 1. l. 1. Observ. 16. p.*
36. Arnold. de Vill. Nov. l. 4. c. 16. p. 1407.

Tympanitide, *Dom. Leon. Sect. 3. l. 4.*
c. 3. p. 976. Jac. Silv. p. 85. Arculan. c. 99.
pag. 267.

Hæctica post cibum assumptum, *Fo-*
rest. Sect. 1. l. 4. Observ. 1. p. 107. Item Ob-
serv. 2. pag. 100. 111.

Quartanæ vigore & augmento,
Fuchf. Meth. Med. l. 4. c. 8. p. 473.

Cordis palpitatione ex calida intem-
 perie, *Fuchf. Meth. Med. l. 2. c. 13. p. 205.*
 Et sanguinis multitudine, *Dom. Leon.*
Sect. 2. l. 3. c. 5. p. 118.

Podagra ex bile, *Dom. Leon. Sect. 3. l. 6.*
c. 21. p. 1263.

Vermiculans.

Repit in Syncope, *Arculan. c. 5. p. 27.*

Vibrans.

Scintillat in uteri inflammatione,
Dom. Leon. Sect. 3. l. 6. c. 16. p. 1239.

Vndosus.

Turget in Lethargo, *Dom. Leon. Sect.*

1. l. 2.

1. l. 2. c. 2. p. 117. *Arcul. c. 4. p. 24. & c. 8. p. 32*
 Subeth, *Arculan. c. 7. p. 30.*

Capitis dolore ex crisi, *Forest. Sect. 1.*
 l. 9. *Obs. 38. p. 294.*

Peripneumonia, *Dom. Leon. Sect. 2. l.*
 2. c. 8. p. 637. *Forest. Sect. 3. l. 16. Observ.*
 28. p. 43. *Item Observ. 44. p. 68. Arculan.*
 c. 68. p. 168. & c. 69. p. 177.

Hepatis inflammatione, *Forest. Sect.*
 3. l. 16. *Obs. 28. p. 43.*

Hepatis Apostemate, *Arcul. 95. p. 252*
 Hydrope, *Dom. Leõ. Sect. 3. l. 2. c. 8. p. 914*
 Hyposarca, *Idem ibid. l. 4. c. 3. p. 976*
Arcul. c. 99. p. 267. Jac. Silv. p. 85.

*Authorum reliquas diligentias, quibus sedu-
 lus ex manu ductione data poterit augere, hac pro
 scopo nunc proposito sufficiat delineasse: hujus a.
 paraphraseos finem. imponit. literarum enodatio
 sequens.*

a *Hipp. libr. de Humor. Sect. 2. p. 18. b Hipp. de*
natur. homin. Sect. 3 p. 7. c Hipp. aphor. Sect. 3. aph.
 20. 21. 22. 23. *Rhases l. 2. aphorismorum p. 243. d*
Lemn. de Occult. natur. mirac. l. 2. c. 41. Plin. libr.
 2. c. 97. *Vincent. in Specul. nat. l. 5. c. 14. e Hippocr.*
l. de Aër. loc. & aq. Sect. 3. p. 63. Sect. 4. de Vict.
rat. p. 34. Item l. 4. p. 1. Aphorism. Sect. 3. aphor. 1.
 & 19. *l. de Humor. Sect. 2. p. 18. l. de flatib. Sect. 3.*
 p. 79. f l. 3. *de Vict. rat. Sect. 4. p. 34. & l. 1. de Vict.*
rat. Sect. 4. p. 7 g Schõner Isagog. part. 1. c. 21. p. 12.
 h *Hipp. de flatib. Sect. 3. p. 72. Vincent. in Specul.*
natur. l. 4. c. 26. i Hippocr. l. de Humor. Sect. 2. p.
 18. & *aphor. 5. Sect. 3. k Hippocr. de Vict. rat. l. 2.*

Sect. 4. p. 21. l Schöner Isagog. part. 1. c. 22. p. 13. m
 Galen. libr. de cib. bon. & mal. succ. T. 2. p. 122. n
 Avicenn. Fen. 2. prim. summ. 1. doct. 2. c. 16. Aë-
 tius tetrab. 1. Serm. 3. c. 165. Tacuinus Dom. 16. c.
 20. Vincent in Specul. natur. l. 5. c. 75. Vitruvius
 de architect. l. 8. c. 2. Plin. l. 31. c. 2. 3. 4. Arnold. Villa
 Novanus de Regimin. Sanit. part. 2. c. 1. p. 685. Ga-
 len. l. de ptisan. T. 2. p. 150. de cib. bon. & mal. Succ.
 T. 2. p. 122. Galen. l. Meth. Med. 7. c. 6. T. 6. p. 168.
 & 172. Comment. 3. in libr. Hippocr. de ration.
 Vict. in acut. T. 6. p. 496. De simpl. medic. facult. l.
 4. c. 4. tom. 5. p. 96. Galen. Comment. 4. in libr. 6.
 Hippocr. de morb. vulgar. T. 3. p. 672. o Galen. lib.
 quod animi mores temper. seq. T. 1. p. 1139. p Com-
 ment. 3. in Hippocr. de Vict. rat. q Galen. de bon. &
 mal. succ. cib. T. 2. p. 118. 119. 120. de Sanit. tuend.
 l. 4. T. 2. p. 314. de Composit. medic. per genera l. 4.
 T. 5. p. 895. Meth. Med. l. 12. T. 6. p. 289. 290. 291.
 De nat. facult. l. 3. sub finem. Lib. quod animi mo-
 ros temper. seq. T. 1. p. 1149. L. de Antidod. T. 5. p.
 374. L. de atr. bil. T. 1. p. 144. Comment. 3. in Hip-
 pocr. de Vict. ration. in acut. Hippocr. l. de Salub.
 Vict. ration. Sect. 4. p. 3. Hippocr. de rat. Vict. l. 2.
 Sect. 4. p. 26. Coler. Oeconom. l. 4. c. 64. Platina de
 honest. Volupt. & Valeud. c. 64. Varro de re rusti-
 ca, l. 1. c. 2. r Avicenn. Fen. 2. prim. Summ. 1. doct.
 3 c. 7. Galen. in Isagog. definit. medic. T. 6. p. 159.
 Galen. in l. 1. Hippocr. de morb. vulgar. Comment.
 1. T. 3. p. 371. Arnold. de Vill. Nov. in spec. introd.
 Medicin. c. 10. p. 27. Hippocr. de Vict. rat. l. 1. Sect.
 4. p. 17. s Cardan. in Ptoloma. de astror. jud. l. 4.
 c. 11. text. 79. p. 787. t Vid. Vidius de curat. gene-
 ratim l. 12. c. 7. u Vid. Vidius de tuend. Valeud. l.
 1. c. 8. p. 38. Vincent. in Spec. natur. l. 31. c. 76. 80. 82.
 83. x Hipp. de rat. Vict. l. 1. Sect. 4. p. 17. y Psal. 90.

v. 10. z. *Iob. c. 8. v. 9. aa Avicenn. Fen. 2. prim. Summ. I. doct. 3. c. 7. Rhases l. 10. Almanf. c. 33. Fernell. l. 3. de Puls. c. 4. Herc. Saxon. libr. de Puls. c. 15. bb Hipp. de Vict. rat. l. 1. Sect. 4. p. 17. cc Rhaf. Almanf. tract. 10. c. 33.*

Παράφρασις VI. & Ultima.

De Prasagiis Pulsuum.

Vltæ statum tam ipsi decumbentes, quàm Medici ex pulsus constitutione vaticinantur hinc autoritas medica non minimum capit incrementi, præcognitis præcognoscendis, si Medicus vel errorem victus, vel animi pathemata, vel morbi eventum manifestat, quod fecisse legitur Galenus a in Cyrillo filio Boethi de animi pathematibus quid revelarit, supra paraphrasi tertia sub finem relatum: nunc de morbi vel signis diagnosticis, vel prognosticis ex pulsu quid augurandum, referre superest; prodit autē

Alius

Iram, Galen. de caus. puls. l. 4. T. 4. p. 381.
Bonam fore iudicationem, Aëtius tetrab. 2. Serm. 1. c. 27. p. 434.

Sanguinis ex naribus futuram eruptionem, Idem ibid. c. 48. p. 240.

Febrem solvendam per sudorem, Idem ibid. c. 50. p. 240.

Bonus.

Comitatur sudorem in febribus, qui die crítico erumpit, præcedentibus signis coctionis qualitate tepens, toto corpore diffluens, substantia tenui, nullo gravi odore, Schema ejus supra paraphraf. 4. sub titulo moderati depictū.

Creber.

Manifestat febrem ephemeram ex bubone, *Forest. Sect. 1. l. 1. Observ. 6. p. 7.*

Calidam hepatis intemperiem, *Trincavell. l. 2. Consil. 11. p. 270.*

Elephantiasim. *Taurell. p. 133.*

Virium robur, *Taurell. p. 302.*

Syncopen, *Taurell. p. 526.*

Celer.

Signum est febris Ephemeræ, *Nicol. Taurell. de differ. febr. p. 108.*

Febris etiam tertianæ, *Idem p. 122.*

Virium quoq; notat robur, *Idē p. 302.*
 O 305.

Debilis.

Signat cordis debilitatem, *Dom. Leon. Sect. 3. l. 6. c. 3. p. 1137.*

Durus.

Monet de convulsione futura, *Forest. Sect. 1. l. 10. Obs 105. p. 447.*

Intemperie sicca, *Trincavell. l. 2. Consil. 11. p. 270.*

Per Ventrem judicationem futuram, *Aët. tetr. 2. Serm. 1. c. 27. p. 234.* Vo-

Vomitum insequutum, *Aëtius tetrab. 2. Serm. 1. c. 47. p. 239.*

9 In prognosei malum futurum, *Arculan. c. 68. p. 168.*

Exiguus.

Præfagit convulsionem, *Forest. Sect. 1. l. 10. Observat. 105, p. 447.*

Frequens.

Indicium est Febris Ephemerae, *Nicol. Taurell. p. 108.*

Synochæ non putris, *Idem p. 109.*

Tertianæ, *Idem p. 122.*

Quartanæ, *Idem p. 123.*

Hæcticæ, *Idem p. 111.*

Exitus morbi, mali, *Arcul. c. 68. p. 168.*

Inaqualis.

Vomitum portendit, *Aëtius tetr. 2. Serm. 1. c. 47. p. 239.*

Tertianæ signum est in principio accessionis, *Forest. Sect. 1. l. 3. Observ. 4. p. 67.*

Itidem & febris syncopalis humoralis, *Forest. Sect. 1. l. 3. Observ. 30. p. 90.*

Nec non & febris putridæ, *Nic. Taurell. p. 114.*

Inordinatus.

Ephemeram transire in putridam certificat, *Forest. Sect. 1. l. 1. Observ. 7. p. 8.*

Est & febrium putridarum signum, *Forest. Sect. 1. l. 2. Obs. 3. p. 25.*

Obstructionem in arteriis, denotat, *Iac. Silv. p. 73. a*

Sic & obstructionem pulmonum,
Iac. Silv. p. 79. b

Intermittens.

Faturam cordis mortificationem in-
dicat, *Aëtius tetr. 2. Serm. I. c. 4. p. 229.*

Exinde signum pessimum, *Forest. Sect. I. l. 6. Observ. 14. p. 174.*

Et repentinam mortē minatur, *Trin-
cav. l. 2. consil. 11. p. 271. Nic. Faur. p. 529.*

Languidus.

Monstrat quod in illa hora, in qua
præter solitum pulsus languidior fa-
ctus fuerit, sit moriturus æger, *Aëtius
tetr. 2. Serm. I. c. 56. p. 242.*

Magnus.

Phrenitidē ex sanguine ortam de-
tegit, *Domin. Leon. Sect. I. l. 2. c. 1. p. 100.*

Ac per sudorem judicationem futu-
ram, *Aëtius tetr. 2. Serm. I. c. 27. p. 234.*

Sanguinis etiam eruptionem, *Ibidem*

In tertiana, paroxyismi accessionem,
Forest. Sect. I. l. 3. Observ. 4. p. 67.

Intemperiem cum materia designat,
Forest. Sect. I. l. 9. Observ. 10. p. 269.

Maximus.

Signum est Ephemeræ ex bubone,
Forest. Sect. I. l. I. Observ. 6. p. 7.

Cordis calidioris & sic, *Iac. Silv. p. 37.*

Mollis.

In Caro signum pituitæ, *Dom. Leon.
Sect. I. l. 2. c. 3. p. 130.*

Indi-

Indicium judicationis per sudorem,
Aëtius tetr. 2. Serm. 1. c. 27. p. 234.

Obscurus.

Syncopes futuræ prodromus est, *Forest. Sect. 3. l. 17. Observ. 9. p. 111.*

Febris Syncopalis humoralis index,
Forest. Sect. 1. l. 1. Observ. 29 p. 90.

Ordinatus.

Semper bonum portendit, *Aëtius tetr. 2. Serm. 1. c. 3. p. 228.*

Parvus.

In febre quotidiana accessionē præfagit, *Fuchf. Meth. Med. l. 4 c. 9 p. 478. 479*
Aëtius tetr. 2. Serm. 1. c. 11. p. 230.

Phrenitidem desperatâ prodit, *Dom. Leon. Sect. 1. l. 2. c. 1. p. 101.*

Hinc reperitur in phrenitidis augmento, *Forest. Sect. 1. l. 10. Observ. 2. p. 316.*

Et in Lipyria lethali, *Forest. Sect. 1. l. 1. Observ. 36. p. 58.*

Cum febre Syncopali manifestatur,
Forest. Sect. 1. l. 1. Observ. 30. p. 90.

Est quoque in febris tertianæ initio,
Holler. l. 2. c. 2. p. 694.

Ejus tamen præfagium semper malum, *Arcul. in 9. Almanf. c. 68. p. 168.*

Rarus.

Pituitosam significat palpitationem cordis, *Fuchf. Meth. M. l. 3. Sect. 2. c. 5. p. 718*

Convulsionem prædicit, *Forest. Sect. 1. l. 10. Observat. 105. p. 447.*

Syn-

Syncopes est nuntius, *Forest. Sect. 3. Observat. 9. p. 111.*

Repentinam quoque mortem invenit, *Trincavell. l. 2. Consil. 12. p. 271.*

Relidens.

Accessionis febrilis signum est, *Aëtius tetr. 2. Serm. 1. c. 11. p. 238.*

Serrinus.

Pleurifis comes est perpetuus, *Arculan. in 9. Almanf. c. 95. p. 252.*

Tardus.

Accessionem in tertiana prodit, *Forest. Sect. 1. l. 3. Observat. 4. p. 67.*

In Syncope virium dejectionem praesagit, *Trincavell. Consil. 12. p. 273. Arnold. de Vill. Nov. c. 5. p. 1382.*

Detegit in cordis palpitatione humorem frigidum, *Forest. Sect. 3. l. 17. p. 99.*

Caput ob melancholiam dolere significat, *Forest. Sect. 1. l. 9. Observ. 20. p. 278.*

Et frigidam intemperiem cordis signat, *Trincavell. l. 2. Consil. 11. p. 270.*

Temporum pulsus.

Caput ex sanguinis exuberantia, & fervore dolere notat, *Dom. Leon. Sect. 1. l. 1. c. 7. p. 42. & c. 11. p. 52.*

Vertiginem praesagit, *Dom. Leon. Sect. 1. l. 2. c. 12. p. 205.*

Signum quoque est Ophthalmiae ex sanguine, *Dom. Leon. Sect. 1. l. 4. c. 24. p.*

355. *Forest. Sect. 2. Obs. 1. p. 3. Hippocr. de vict. rat. Sect. 4. p. 58.*

In Panno quin etiam sanguinem accusat, *Forest. Sect. 2. Observ. 6. p. 13.*

Vehemens.

Dyspnæam à causa calida indicat, *Iac. Silvius p. 75.*

Judicationem per ventrem futuram significat, *Aët. tetr. 2. Serm. 1. c. 27. p. 234.*

Vomitumq; expectare jubet, *Aëtius tetr. 2. Serm. 1. c. 47. p. 239.*

Velox.

In capitis dolore bilem manifestat, *Arcul. c. 1. p. 5. Forest. Sect. 1. l. 9. Obs. 15. p. 272*

Per sudorem febrem solvendam indicat, *Aët. tetr. 2. Serm. 1. c. 50. p. 240.*

Hepatis apostema ex sanguine factum, signum est, *Arcul. c. 95. p. 252.*

Multitudinem sanguinis, cordis palpitationem facere monstrat, *Dom. Leon. Sect. 2. l. 3. c. 5. p. 118.*

Est & nota inflammationis, *Idem Ib.*

Cor ex obstructione palpitare index est, *Forest. Sect. 3. l. 17. Observ. 2. p. 100.*

In Hydrope causam esse calidam notat, *Forest. Sect. 3. l. 19. Observ. 29. p. 243.*

Ephemerã ex frigore ortam indicat, *Forest. Sect. 1. l. 1. Observat. 8. p. 9.*

Vermiculans.

In Hydrope virium deficientiũ nota est, *Dom. Leon. Sect. 3. l. 2. c. 8. p. 914. Vn*

Vndosus.

In phrenitide signum apostematis cerebri, *Dom. Leon. Sect. 1. l. 2. c. 1. p. 102.*

In Caro pituitam prodit, *Dom. Leon. Sect. 1. l. 2. c. 3. p. 130.*

Per sudorem febrem judicatum iri docet, *Aëtius tetrab. 2. Serm. 1. c. 27. p. 234. & c. 50. p. 240.*

Sudorem quin etiam optimum comitatur, *Forest. Sect. 1. l. 7. Obs. 27. p. 227.*

Monuit supra Paraphrasi 4. purpuratus noster, Aesclepiadei Ordinis Cardinalis, Galenus, ad pulsuum differentias cognoscendas, non solum de corporis observandi constitutione, sed & de Tactu, hunc Parisianus Antecessor sic depingit: Inquiens *b* Observantis manus temperata sit, mollis, minimeq; callosa & eximii sensus: Digni tres aut quatuor supernè tantum carpi arteriam (quæ mediocris quum sit & obvia observationibus accommodatissima existit) contrectent modo, supra Paraphras. 3. descripto. Laborantis manus, quæ tangitur nec sublata sit, nec depressa nec extenta, nec vinculo aut decubitu constricta, nec prona in volam nec resupina: Sed molli naturalique situ æquabiliter reclinetur, in latus imum quod minimo digito clauditur. In carpo si directo ad maximum digitum obscurus est pulsus alio quovis loco, atque etiam in altero carpo pervestigandus, quod multis ex causis evariet, ac plerumque ex vulnere, vel ex contusione, vel ex obstructione altere oblitescat. Qui vehemens est, non nisi pressa arteria, digitisque valide infixis dignoscitur: hoc, à magno & à pleno distidens, quod suo robore reniti, tactumque repellere deprehenditur. Non tamen hic aded premendus, ut vi applicata manus arteriæ superetur robur: Languidus pulsus conspectior est in manu prona atque declivi, artingique debet molliter & quasi suspensis digitis: Nam si arctius prematur, licet languidus hic, pariter quoque magnus sit, ut in Lethargo, aut nul-

lus

ius omnino aut immotus videbitur, omnemque sensum effugiet: Systole in vehementi, in magno & duro pulsu, aliquantum deprehenditur, in languido, nunquam in vehementissimo, maximo atque duro, aut saltem in eo qui mollis non fit, conspicua & aperta sentitur, non mediocriter, sed valide pressa arteria. Quies externa mediocri tactu citra vim ullam, interior, non nisi digitorum impulsu pressuque animadvertitur. Ad horum autem perfectam cognitionem qui sese componere & accommodare volet, primum se exerceat, in Systole & interna quiete cordis, cum id vehementissime maximeque pulsat. Pectoris enim contactu conspicua sunt quarum imitatione illas quoque in arteriis ediscet. Reliquae pulsuum differentiae tactus quadam mediocritate debent animadverti.

His adjicimus non statim ab ingressu ad infirmum confestim manum admovendam, sed audiendum prius agrum, postmodum ex relatione agra facta conceptione de morbo etiam ex urina utrum tam decubitus, quam Symptomata relata consentiant, juxta praescriptam regulam ex pulsu tandem confirmabitur & de morbi eventu feliciter prognosticabitur; Lethalem tamen cum offenderit, ipsi aegro dissimulabit, ne mortis timore citius consternatur, in discessu aegro quidem spem foveat, assistentibus autem vel amicis vel servis de periculo modestè moneat, sicque apud aegrum lucrabitur confidentiam, apud adstantes verò præter artis Excellentiam, favorem quoque & Amicitiam sibi non minimam est conciliaturus.

Ob Divinam igitur plasimationem, inspirationem, hucusque conservationem, Seraphicam illam modulamur Odam in Neza d Sanctus, Sanctus, Sanctus est Dominus Deus Exercituum & plena omnis terra gloria ejus. Quam repetunt 4. Animalia stantia coram throno. e

Ob Divinum amorem, ex quo per nativitatem, liberationis factum initium cum Angelico Choro in agro Bethlehemitico psallimus in Mizmorf Gloria in altissimis Deo: ET IN TERRA PAX: Hominibus bonae voluntatis. g

Ob con-

Ob consummatam liberationem canimus in
Sir : Non est hic, surrexit sicut dixit. *b*

Ob cœlestium portarum aperturam per glo-
riosam ascensionem factam, juxta angelicos Mu-
sicos acclamamus Salvatori nostro per Halleluja ;
Omnes Gentes plaudite manibus , jubilate Deo
in voce Exultationis.

Elegit nos in hæreditatem suam speciem Ia-
cob quam dilexit.

Ascendit DEVS in jubilo & Dominus in vo-
ce tubæ.

Pfallite DEO, pfallite : pfallite Regi nostro
pfallite.

Quoniam REX OMNIS TERRÆ DEVS :
pfallite sapienter. *i*

Hac interim miseriarum valle inclusi, per
Thephila, *Mane nobiscum Domine, quoniam adve-
sperserunt, & inclinata jam est dies k medullitus su-
spiramus.*

*a Galen. de præcogn. ad Posthum. tom. 4. p. 831.
b Fernel. de puls. l. 3. c. 2 p. 428. c 1. Paralip. 29. ̄. 11.
d Ioh. Baptist. Grosschedel ab Eicha in Calendar. natur.
Magic. Tab. 3. e Apocalypf. c. 4. ̄. 8. f Grossched. tab.
3. g Luc. c. 2. ̄. 14. h Marth. c. 28. ̄. 6. Marc. c. 16. ̄.
6. Luc. c. 24. ̄. 6. i Psal. 47. ̄. 1. 3. 5. 6. 7. k Luc. c. 24.
̄. 29.*

FINIS.

Æquo Lectori Salutem!

PAGINÆ hocce in tractatu allegatæ fi
non semper correspondent, noverit
Lector causam non falsitati allegatio-
nis sed diversitati Exemplarium
& editionum esse ad-
scribendam,



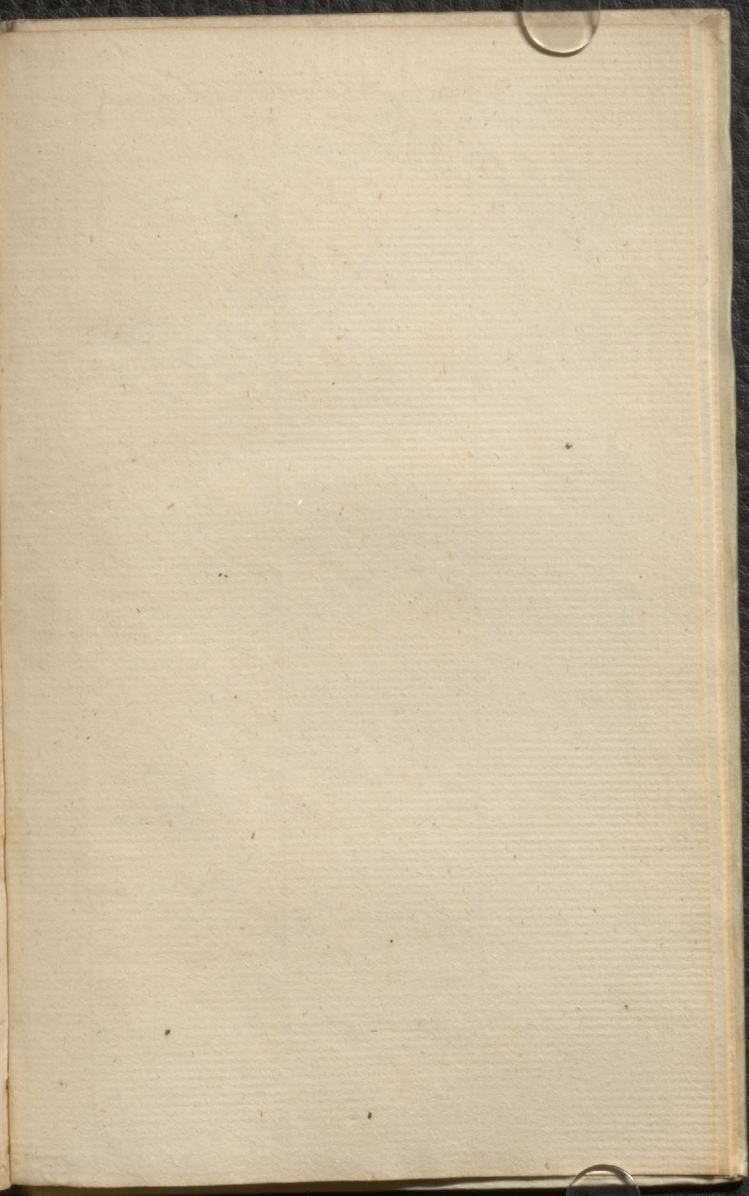

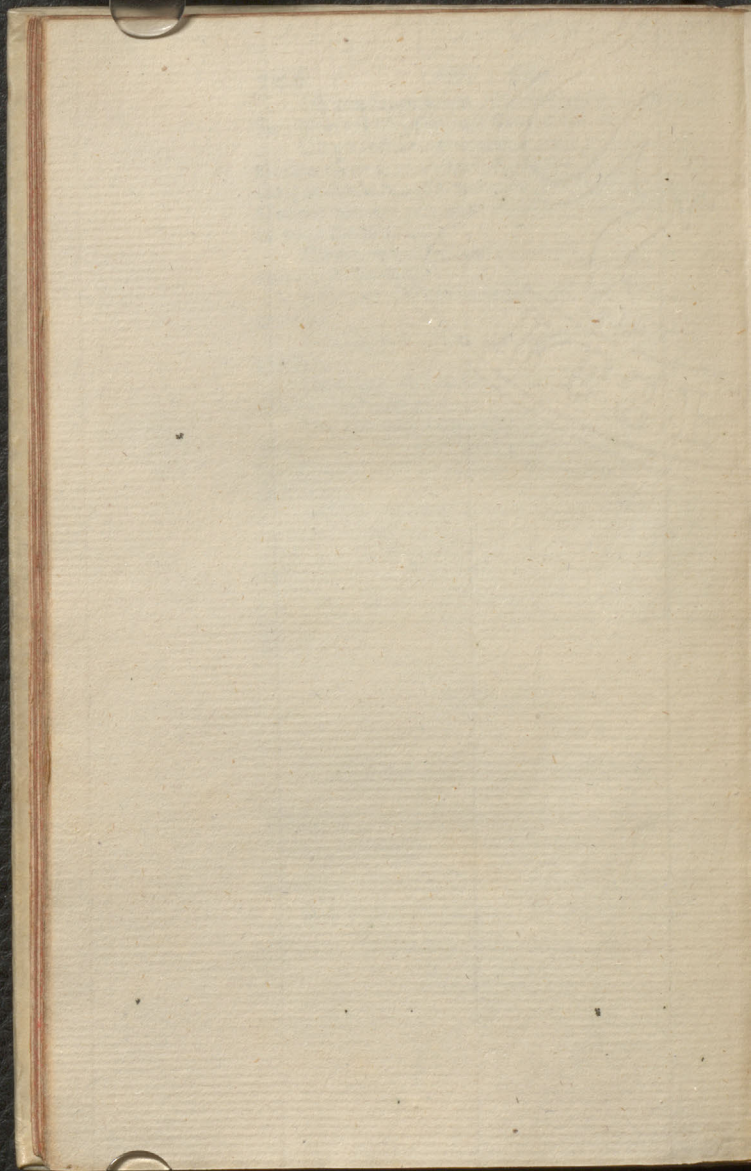

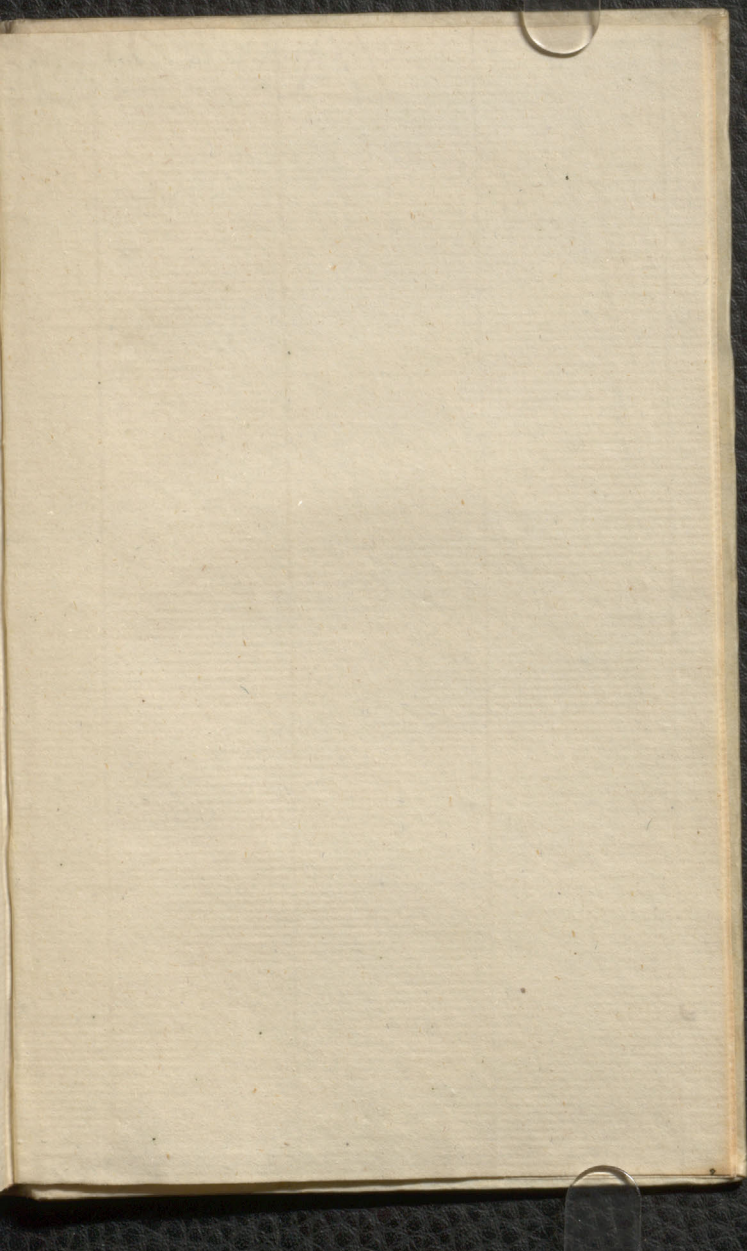

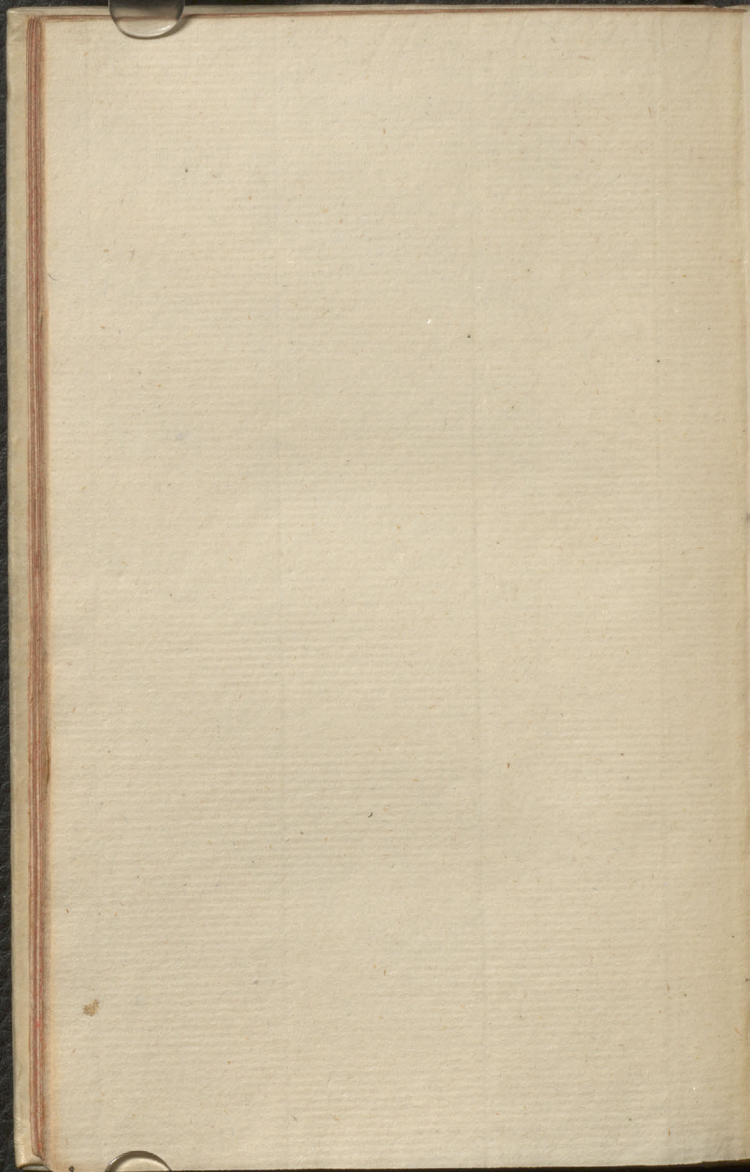

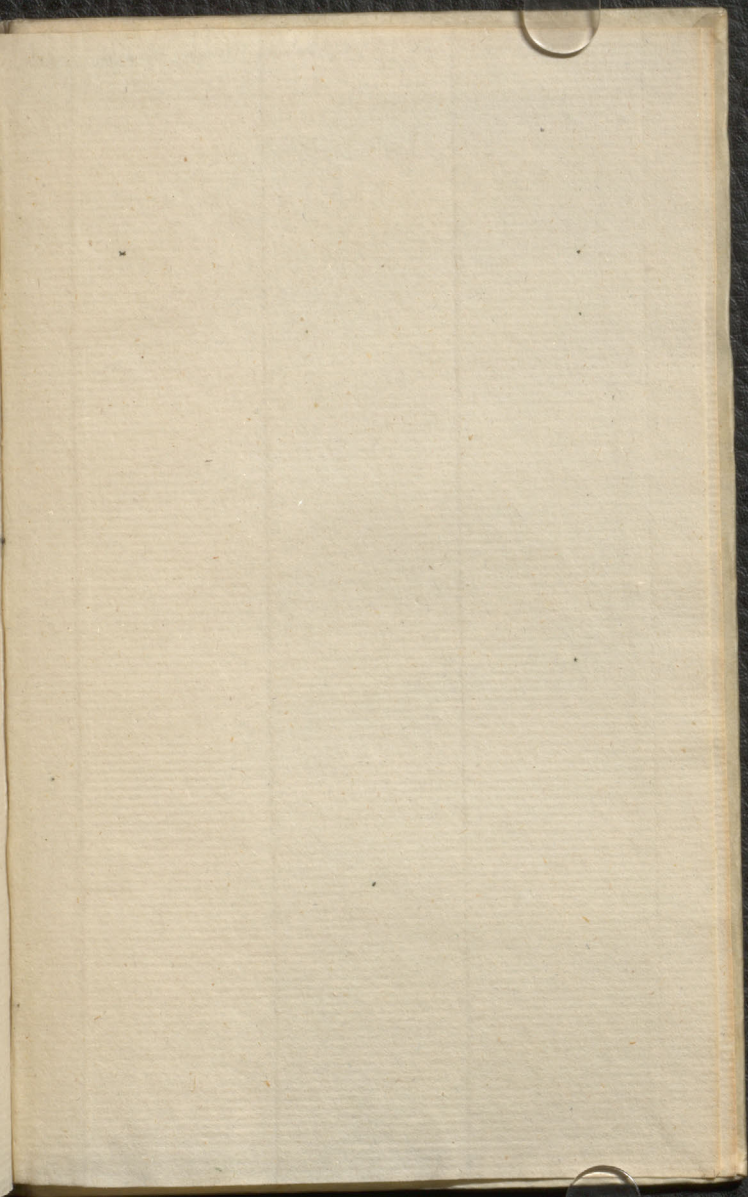

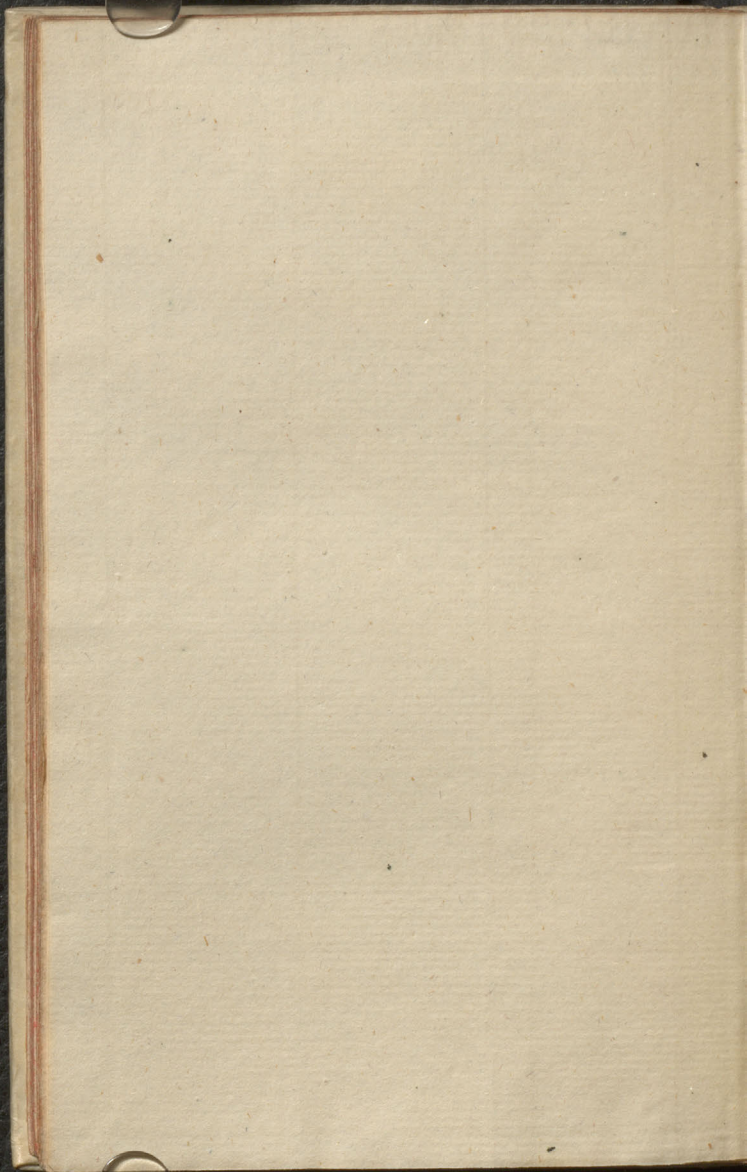

Oster
Room
H138m
1640
#14304573

